LA STAMPA

ANNO 130. N. 82 • SABATO 23 MARZO 1996 SPEDIZIONE ABBONAMENTO POSTALE - PUBBLICITÀ 50% L. 1500 (*)/L. 2500 (**) AL SABATO CON SPECCHIO

REDAZIONE, AMMINISTRAZIONE, TIPOGRAFIA: 10126 TORINO, VIA MARENCO 32, CENTRALINO 011/65681, TELEX 221.121, FAX 011/655306. REDAZIONE DI ROMA: VIA BARBERINI 50, TEL. 06/472901, FAX [illegible]. REDAZIONE DI MILANO: PIAZZA CAVOUR 2, TEL. 02/760371, FAX 02/29100448. ABBONAMENTI: 10121 TORINO, VIA ROMA 80, TEL. 011/5658.334/335; 011/535634, FAX 011/5627956. TARIFFE PER L'ITALIA 6 NUMERI (C.C. POSTALE 7104) CONSEGNA DECENTRATA ALLA POSTA ANNO L. [illegible]. TARIFFE PER L'ESTERO L. 677.000. COPIE ARRETRATE L. 3.000. USA: LA STAMPA (USPS 684-930) PUBLISHED AND PRINTED DAILY IN TURIN ITALY, $ USA 600 YEARLY. SECOND CLASS POSTAGE PAID AT L.I.C. NEW YORK AND ADDRESS MAILING OFFICES. SEND ADDRESS CHANGES TO LA STAMPA C/O SPEEDIMPEX USA INCORPORATION - 3502 48TH AVENUE - L.I.C. NY 11101 - 2421.

(*) PREZZI «TANDEM»: L. 1.900, CON «IL MATTINO DELL'ALTO ADIGE»; L. 1.700, E A RICHIESTA ANCHE «IL CORRIERE»; L. 1.600, E A RICHIESTA ANCHE «LE NOTIZIE». PREZZI DI VENDITA ALL'ESTERO: ALBANIA Lek 180; AUSTRALIA $ A. 4.00; ARGENTINA Pesos [illegible]; AUSTRIA [illegible]; BELGIO FB. 75; BRASILE Crz 3.50; BULGARIA Leva 230; CANADA $ C. 3; CIPRO Mils 650; CROAZIA K 9.5; DANIMARCA KR. 15; EGITTO E.P. 8; FINLANDIA FMK 10; FRANCIA FR. 12; GERMANIA D.M. 3.50; GRECIA DR. 450; INGHILTERRA P. 1.30; LUSSEMBURGO FL. 75; MALTA Cents 50; MESSICO NS 10; NORVEGIA KR. 15; OLANDA FL. 4; PORTOGALLO Esc. 350; SLOVENIA Tall. 200; SPAGNA Pts. 250; CANARIE Pts. 300; SUD AFRICA RD. 7,65; SVEZIA SKR. 15; SVIZZERA FRS. 2.80; TICINO FRS. 2.50; UNGHERIA FRN. 215; USA $ 2.50. (**) AL SABATO L. 2.500 CON SPECCHIO, ABBONAMENTO FACOLTATIVO IN PIEMONTE, LIGURIA, V. AOSTA.

CONCESSIONARIA ESCLUSIVA PUBBLICITA': PUBLIKOMPASS SPA: 20123 MILANO, VIA CARDUCCI 29, TEL. 02/864701, FAX [illegible]. 10126 TORINO, CORSO MASSIMO D'AZEGLIO 60, TEL. 011/6521[illegible], FAX 011/6521500. TARIFFE: MODULO MM [illegible] FESTIVI, POSIZIONE O DATA DI RIGORE TARIFFA IN PARENTESI. OCCASIONALI L. 1.280.000 (1.536.000), SABATO L. 1.550.000; COMMERCIALI L. 1.150.000 (1.380.000), SABATO L. 1.400.000; RICERCHE DI PERSONALE IL VENERDI' L. 1.050.000 (1.260.000), VENERDI' + SABATO L. 1.400.000, VENERDI' + DOMENICA L. [illegible]; FINANZIARI LEGALI L. 1.100.000 (1.320.000), SABATO L. 1.400.000; NECROLOGI L. 15.500 LA PAROLA (FAMIGLIA 18.000); ANNIVERSARI E RINGRAZIAMENTI L. 14.500; ECHI DI CRONACA L. 32.000 LA LINEA; ECONOMICI VEDI RUBRICHE, PIU' IVA. IL GIORNALE SI RISERVA DI RIFIUTARE QUALSIASI INSERZIONE

...DI TUTTA LA FAMIGLIA.
(E fa riposare il telecomando).
RAI RADIO TELEVISIONE ITALIANA
Di tutto, di più.

Il premier replica: resterà deluso

Fini contro Dini «Farai un flop»

ROMA. «Lamberto Dini farà un flop elettorale». Gianfranco Fini continua nella sua tattica elettorale, che consiste nel marcare stretto il premier, bloccandolo a centro campo per impedirgli di dare all'Ulivo il gol decisivo. «I conti li facciamo il 22 aprile - gli ha risposto Dini -. Chi glielo ha detto a Fini, forse il Buon Dio? Non so neanche se lui va in chiesa. Non date retta ai sondaggi. Noi stiamo navigando su un mare tranquillo. E se andiamo bene noi, va bene anche il centro-sinistra. Se andiamo male noi, il centro-sinistra perde. L'Ulivo dipende molto dal nostro risultato».

Dopo tanti clamori, Dini è già convinto di potere superare il fatidico sbarramento del quattro per cento nelle liste proporzionali. E poi ci si è messa anche la fortuna (ovvero, il buon lavoro svolto dalla polizia italiana) a dare una mano al governo Dini, con l'arresto del terrorista palestinese della «Achille Lauro».

Rapisarda A PAG. 5

LO SNOBISMO DELLA SINISTRA

GUARDANDO molto dall'alto quel che accade nelle contaminate sfere terrestri, *l'Unità* sembra aver scoperto in questi giorni il mistero di persone come Previti, o Berlusconi. Se questi ultimi continuano ad esser popolari, nonostante le loro contesse e le loro barche da miliardari e le loro propensioni a corrompere, vuol dire che esiste un'Italia - laida, impermeabile definitivamente alle questioni dell'etica - che apprezza Cesare Previti proprio per i motivi che nei lettori dell'*Unità* suscitano invece repulsione immediata, istintiva, sicura: un'Italia che si riconosce in lui proprio perché Previti è «uno che ci sa fare, che si è trovato le maniglie giuste; perché dal niente si è fatto la barca lunga; perché se c'è da pagare, paga; perché è tosto, perché è spiccio, perché sa i punti deboli dell'animo umano».

Su questa plebe si può fare una croce sopra, perché non è redimibile: è votata alla perdizione, alla congenita debolezza d'animo. E' votata all'impurità, a causa del fascino che esercitano su di essa le immagini delle lunghe barche, delle lunghe collane di gioie regalate a contesse o mogli di magistrati. Meglio forse rinunciare a sì densa massa d'impuri piuttosto che parlarle, che eventualmente conquistarla, che distinguere gli elettori dai candidati che pretendono di rappresentarli. D'altronde non è più Massa né

Barbara Spinelli

CONTINUA A PAG. 2 SECONDA COLONNA

Il terrorista evaso era in Spagna, tradito da una telefonata all'amica

Preso il killer della Lauro

L'ambasciatore Usa: «Brava polizia»

ROMA. Majid al-Molqi, il terrorista palestinese evaso da Rebibbia il 28 febbraio scorso, è stato arrestato ieri in Spagna dalla polizia italiana e dalla Guardia civil. Lo hanno bloccato alle 12,30 mentre camminava in una strada di Estepona, una cittadina balneare a venti chilometri da Marbella. Lo ha tradito l'amore, la telefonata fatta all'amica italiana e intercettata dagli inquirenti. Appena saputa la notizia Lamberto Dini ha avvertito l'ambasciatore Usa Reginald Bartholomew, che nei giorni scorsi aveva espresso pubblicamente tutto lo sconcerto degli americani per la fuga di al-Molqi da Rebibbia, dove stava scontando 30 anni di carcere per il sequestro dell'Achille Lauro e l'uccisione di Leon Klinghoffer, un anziano ebreo invalido. L'ambasciatore Usa si è felicitato con le autorità e la polizia italiana. «Sono certo - ha detto - che la notizia verrà accolta con particolare soddisfazione da tutti gli americani».

Di Robilant e Origlia A PAG. 7

LE FIGLIE DI KLINGHOFFER

«Ora non fatelo più fuggire»

NEW YORK. Le figlie di Klinghoffer sono compiaciute per la cattura di al-Molqi (foto), ma ringraziano solo il governo Usa, che ha «spronato» quello italiano. A Roma riservano solo richieste: «Ora basta licenze, non fatelo più fuggire».

Panterelli A PAG. 7

Squillante al pm: non rispondo

Ha sospeso lo sciopero della fame «Spiegatemi le accuse e parlerò»

MILANO. Prosegue il braccio di ferro tra Renato Squillante e il pool milanese. Interrogato ieri da Ilda Boccassini, ancora una volta si è avvalso della facoltà di non rispondere - almeno fino a quando non gli saranno fatte contestazioni precise - ma dopo un colloquio con i medici del carcere ha sospeso lo sciopero della fame. Il gip Alessandro Rossato ha escluso l'ipotesi degli arresti domiciliari, ribadendo il rischio di inquinamento delle prove. Intanto, da Roma, il pm Paolo Ielo continua a visionare i fascicoli dei processi archiviati, processi che si sospettano «aggiustati» dal medesimo Squillante.

Bianconi e Marzolla A PAG. 6

Renato Squillante

LA STORIA

Il paese africano d'Italia

VICENZA

NEL paese di Merlo, in provincia di Vicenza, accanto alla chiesetta c'è una lapide in ricordo dei caduti di guerra. L'iscrizione dice: «Alla virtù suprema dei nostri grandi figli che la patria a tutto anteponendo per essa si sacrificarono nella speranza di un'era migliore». Seguono i nomi e cognomi di un sergente maggiore, due sergenti, un caporal maggiore e sedici soldati semplici. Cinque di loro si chiamavano Mocellin, tre Pilati. Dall'altra parte della strada (via Merlo, l'arteria principale e unica del paese) ci sono due case di pietra che stanno su per scommessa. Sul campanello della prima è scritto Attah. Su quello della seconda Antoine K. Il Brenta che scorre dietro le case, strette fra il fiume e il massiccio del Grappa, mormora che stavolta lo straniero è passato. Nel paese di Merlo vivono attualmente cinquanta italiani e cento africani. Fino a due mesi fa erano in parità, poi, con due colpi di acceleratore, sorpasso e doppiaggio. Ora Merlo è il primo paese italiano a maggioranza nera.

Non è che gli extracomunitari ne siano andati alla conquista, ce li hanno mandati per tappare i buchi lasciati dai locali che se ne andavano e ancora non li hanno coperti tutti. Finita la guerra gli abitanti del paese hanno cominciato a emigrare. Piuttosto che le segherie di Bassano, la Francia (dove raccontano che è toccato loro bere in fondo al bancone e senza potersi mai sedere ai tavoli, come fossero stati negri in Sud Africa), o gli Stati Uniti, oppure la Fiat a Torino. Le case di pietra si sono svuotate e sono marcite. Qualcuno le ha abbandonate, torna a rivederle durante le ferie estive e riparte con pochi rimpianti. Merlo è un paese di trenta edifici, separati dalla statale della Valsugana.

Il traffico non smette mai. Ogni giorno centinaia di Tir fanno tremare l'asfalto. Tra le porte delle abitazioni e la strada ci sono trenta centimetri. Si cammina come dignitari egizi nei dipinti, se non si vuole che gli spostamenti d'aria provocati dai camion in corsa fra Trento e Vicenza ridisegnino la riga tra i capelli.

Se un emigrante tornasse a Merlo dall'estero dopo trent'anni capirebbe come è cambiata l'Italia guardando il suo paese di cento metri. L'osteria Merlo l'hanno sfondata e lasciata lì, agonizzante sul bordo della statale. In compenso sono nati e prosperano due pub, che si chiamano Overlook e Rosa. Sui cartelli stradali sono attaccati adesivi con la scritta «Veneto autonomo», ma stanno ingiallendo, quasi quanto il manifesto datato 1994 che invita al comizio della Lega con Bossi e Rocchetta. I cartelli sui pali annunciano che l'area è derattizzata, quelli della pubblicità che la prossima sarà «la settimana della depilazione definitiva». Le persone visibili si contano sulle dita di una mano. Due sono uomini bianchi e ringhiano l'uno contro l'altro davanti al panificio. Cinque sono uomini neri e vengono giù ciondolando dal cimitero dei Mocellin e Pilati fino alle case degli Attah e Antoine K. L'uni-

Gabriele Romagnoli

CONTINUA A PAG. 2 PRIMA COLONNA

Vietata l'importazione di carne e animali dall'Inghilterra. Paura in tutto il mondo, nel '95 un morto anche a Torino

Allarme «mucca-pazza», chiuse le frontiere

Ma il ministero della Sanità assicura: nessun rischio di contagio

ROMA. Cresce in tutto il mondo l'allarme per il virus delle «mucche pazze» e anche l'Italia blocca le frontiere per le carni e gli animali provenienti dal Regno Unito. Una decisione del ministero della Sanità presa a scopo cautelativo perché i rischi sarebbero inesistenti grazie ai severi controlli del servizio veterinario e alla modesta quantità di carne in arrivo dal Regno Unito (l'8,3% sul totale delle importazioni bovine).

Il ricordo di una morte sospetta, avvenuta un anno fa a Torino e causata proprio dal morbo di Creutzfeldt-Jakob, tiene comunque vivo l'allarme nonostante le rassicurazioni del ministero. E mentre l'Unione consumatori chiede che sia resa obbligatoria la certificazione di provenienza del prodotto, i macellai cominciano a lamentare i primi danni di «fettina selvaggia» con un drastico calo delle vendite.

Accossato, Corbi, Galvano e Ghibaudi ALLE PAG. 2 E 3

Wojtyla: il lavoro è un diritto

Critica agli eccessi del capitalismo «Non progredire a scapito dell'uomo»

di Luca Tomasi A PAGINA 4

Segregata per un incantesimo

Chieti, per sei anni in casa al buio «Mi hanno detto che se esco morirò»

di Gabriele Beccaria e Roberto Ettorre A PAGINA 11

Buono-pasto anche agli statali

Il ticket costerà duecento miliardi «Risparmieremo sugli straordinari»

SERVIZIO A PAGINA 24

E' MORTO QUINZIO

Passioni e tormenti d'un cristiano libero

ROMA. E' morto Sergio Quinzio (foto), biblista e studioso delle religioni, testimone appassionato, e a volte provocatorio, dei mutamenti e dei conflitti tra Chiesa e società. Del Rio Vattimo e Neirotti A PAG. 15

OGGI CON LA STAMPA

Specchio racconta il «caso» Padre Pio

Padre Pio, santo o uomo dotato di poteri straordinari? Il circo della Formula 1; il fenomeno dei padri-mammo; il Sole e i buchi neri: questo e altro su «Specchio» oggi in edicola con La Stampa a 2500 lire.

IRENE PIVETTI

E' Antonio Di Pietro la carta segreta di Alleanza nazionale

di Guido Tiberga A PAG. 5

In un manuale Usa 200 modi per «rifarsi» senza violare la legge

A lezione di vendetta

GLENN Close, sedotta e abbandonata in «Attrazione fatale», aveva esagerato: auto sabotate, animaletti uccisi, fino al rapimento della figlia del seduttore, Michael Douglas. E era finita male: uccisa dalla rivale, odiata dal pubblico. Più cerebrale, Roseanne Barr di «She Devil» sfoga le sue frustrazioni facendo arrestare tra gli applausi degli spettatori il marito che le preferisce (come dargli torto?) Meryl Streep. Se la vendetta è un piatto freddo, va cucinato ad arte. E in tempi di crisi - dell'economia e delle coppie - i motivi per vendicarsi non mancano. Il cinema e l'editoria preparano nuove ricette per impiegate licenziate e mariti traditi. A questo vastissimo target di mercato si rivolge un manuale che negli Usa è già un bestseller: «200 deliziose maniere di vendicarsi», scritto da Regina Barreca. E, a New York, il sociologo Philip Seldon tiene corsi di «vendetta nei limiti della legge».

Ecco alcune tattiche suggerite dal libro. Vostro marito non vi è fedele, ma rifiuta di abbandonare il tetto coniugale? Riempite i suoi cassetti di pesce avariato. Farà le valigie in cinque minuti. I vicini con pianoforte da accordare non vi danno tregua? Pubblicate un'inserzione con il loro numero di telefono sui giornali di annunci, rubrica vendite immobiliari. Non vi costerà nulla e li tormenterete per mano di ignari lettori senza casa. Non esagerate, però. Philip Seldon mette in guardia gli allievi dalla «negative revenge», che scatena la reazione della giustizia. Come è accaduto a un dirigente licenziato, che ha infettato il sistema informatico dell'azienda con un virus, ma è stato smascherato e condannato a pagare 100 mila dollari.

I migliori alunni, assicura il docente di vendette, sono donne. Più sottili e raffinate, mentre gli uomini, rozzi e impulsivi, cadono nella scorciatoia, imperdonabile per i cultori del genere, della violenza fisica. E anche Glenn Close, nella versione originale del film (poi riscritta dal produttore), non finisce sconfitta. Non è assassinata, si suicida con un coltello da cucina: sapendo, però, che sul manico sono rimaste le impronte del fedifrago Michael Douglas.

Aldo Cazzullo

OGGI

di Guido Ceronetti

Non è che io voglia morire per trovare quella pace che qui non riesco più ad avere: soprattutto è vero che voglio morire perché temo di poter trovare qui qualche pace.

Sergio Quinzio
Dalla gola del leone (Adelphi 1980)

9 771122 176003 60323

Nuovo interrogatorio dell'attrice, denunciata per una truffa da 200 milioni

La Muti ai giudici: vittima dell'amore

Cambiali false per aiutare il marito in difficoltà

TORINO. Tradita dal cuore. Occhiali scuri, avvolta in un cappottone marron glacé, è arrivata ieri in pretura Ornella Muti per l'interrogatorio del pm Onelio Dodero che l'accusa di truffa, insieme all'ex marito Federico Facchinetti. Una brutta storia di cambiali false, in cui Ornella si sarebbe lasciata trascinare dal suo uomo senza saperlo. «Non mi sono posta troppi perché, mi sono lasciata portare in banca. Lo amavo...» avrebbe detto l'attrice al magistrato. Lui, in ben due interrogatori, l'ha puntualmente scagionata: «Lei non c'entra». L'indagine riguarda cambiali per 200 milioni, emesse in favore dell'attrice da un produttore cinematografico e da un'amica. Cambiali con firme false: i due non ne hanno mai saputo nulla fino al giorno in cui il «Sanpaolo» si è rivolto a loro per avere il denaro anticipato all'attrice.

Gaino IN CRONACA

CEPU

CEPU, con 70 scuole in Italia e oltre 1500 Tutors, prepara agli esami di ogni facoltà, cura le pratiche burocratiche, garantisce a tutti un insegnamento personalizzato e si adegua ai ritmi di apprendimento e ai problemi di tempo di ognuno, attraverso incontri in giorni e orari a scelta. (L'85% degli iscritti CEPU supera l'esame al primo appello!)

Anche chi lavora e non ha tempo può conseguire la

LAUREA

PRESSO QUALSIASI UNIVERSITÀ ITALIANA

INFORMARSI NON COSTA NIENTE. CHIAMA SUBITO!

Numero Verde 167-011074

70 SEDI IN ITALIA!

In Piemonte: TORINO, ALESSANDRIA, CUNEO, NOVARA, VERCELLI

DALLA PRIMA PAGINA

IL PAESE AFRICANO D'ITALIA

ca scritta sui muri dice: «W Italia 82» e sta lì a ricordare che l'ultima notte di gioia collettiva in questo malinconico paese e nella sua patria «a cui tutto antepose» risale a quattordici anni fa.

Per vedere un po' di animazione bisogna aspettare l'arrivo nella stazione di San Nazario del locale proveniente da Bassano. Scarica la settantina di operai neri che aveva caricato all'alba. Uomini, ma anche molte donne. I primi gruppi arrivarono qui con tutta la famiglia. Furono accolti bene e sparsero la voce. Gli ultimi, quelli del sorpasso, ce li hanno mandati a forza da Bassano. Per accoglierli stanno ristrutturando l'edificio più imponente del paese, il castello. L'ha preso in affitto un'opera pia, pagando un privato. E' un vero castello rosa, con merli e torrette. Ha otto stanze, ci vivono in ventotto. Mentre gli operai neri lavorano nelle segherie di Bassano, manovali bianchi ripitturano l'interno del castello e fanno pulizia. Uno butta via un quadro con l'immagine di Gesù Cristo: «Tanto quelli sono tutti musulmani».

Il sindaco del paese (e di tutta l'area di San Nazario), Ermanno Bombieri, popolare, prega il suo dio per la tranquillità della zona: «Finora non abbiamo mai avuto problemi. La gente del posto ha reagito bene alla prima immigrazione perché ha visto che i nuovi arrivati avevano un lavoro e una famiglia, tornavano in paese la sera e se ne stavano a casa. I loro figli, a scuola con i nostri. Tutto bene. Adesso, non so, fa uno strano effetto sentirsi minoranza a casa propria. I residenti qui si guardano intorno e due facce su tre sono nere. Niente di negativo, ma bisogna abituarsi e ho paura che nel frattempo qualcuno possa sobillare gli animi, se la sera questi due pub si riempiono di ragazzi che vengono dalla vallata e anche da Vicenza e c'è chi ha delle idee, brutte idee e magari questo castello con ventotto africani dentro può fargliele mettere in pratica, anche se spero di no. Comunque era meglio evitare questo squilibrio».

Ormai è andata: qualcuno doveva pur mettersi a fare un lavoro nel quale respiri segatura e quando ti seppelliscono sei più legnoso tu della bara. Qualcuno doveva pur accettare di vivere nella casa sul curvone dove ogni notte sogni artigli che tagliano il vetro e mostri della preistoria che irrompono nella tua stanza, ma sono soltanto le suggestioni dei camion che frenano all'imbocco e poi ridanno gas sul rettilineo.

I Campana e i Bruson hanno scelto di restare lontani, al riparo di notti più silenziose. Qualcuno è morto in terra straniera e gli eredi non sanno cosa farsene di una casa a Merlo che costerebbe per la ristrutturazione più di quanto renderebbe per il resto della loro vita. Preferiscono lasciarla andare in malora e gli abitanti del castello, quelle poche volte in cui si concedono una passeggiata serale per via Merlo, pensano: «Che spreco».

Se c'è un futuro, in questo e in tanti altri piccoli paesi fantasma disseminati tra la Val Brenta e la Val Chiampo, tra il rumore delle segherie e l'odore delle concerie, è nei «grandi figli» degli Attah, che hanno perso la patria, ma non «la speranza di un'era migliore». I bianchi che vedi in giro sembrano tutti anziani e rassegnati. Giovani, pochi. Bambini, uno.

Se ne sta, da solo, sul balcone di una casa all'inizio di via Merlo. Gioca con un pallone arancione e si fa la telecronaca da solo. Anche se Roberto Baggio è nato a pochi chilometri da qui, quando spara una sleppa contro la ringhiera grida: «Weah, Weah! Palo...» (palo?).

Gabriele Romagnoli

Il morbo Cjd resta in incubazione per anni, tardive le misure di profilassi

«Farà più vittime dell'Aids»

Gli esperti inglesi: milioni di vite a rischio

LONDRA
DAL NOSTRO CORRISPONDENTE

Anche l'Italia si affianca ai Paesi che mettono al bando i bovini inglesi e l'Unione europea dà il suo benestare; ma la reazione internazionale, dopo la notizia di un probabile collegamento fra l'encefalopatia spongiforme bovina o Bse - il cosiddetto «morbo delle vacche pazze» - e il morbo di Creutzfeldt-Jakob o Cjd che colpisce l'uomo, non è nulla in confronto alla psicosi che l'allarme medico ha scatenato in Inghilterra. Già si parla di una possibile epidemia, negli anni a venire, paragonabile all'Aids.

«E' una possibilità che non posso negare», ha detto John Pattison, lo scienziato che presiede la commissione per il monitoraggio della grave minaccia: «Il contagio, che può richiedere anni per manifestarsi, potrebbe avere già colpito centinaia di migliaia di persone». Ma aggiunge: «E' anche possibile che i casi si rivelino poco numerosi o addirittura che non ce ne siano più».

Questa è la realtà: poco si sa del male, ancor meno della trasmissione fra le vacche pazze e l'uomo. L'allarme dato mercoledì potrebbe precorrere tremende sciagure, ma potrebbe anche essersi già esaurito. Non a caso un portavoce dell'Organizzazione mondiale della sanità ha precisato che «non ci sono prove irrefutabili» del contagio. Si può parlare, per ora, soltanto di probabilità: probabilità di contagio e probabilità che esso sia avvenuto prima del 1989, quando furono adottate misure di sicurezza sul bestiame, ed emerga solo ora a causa del lungo periodo d'incubazione. In altre parole le possibilità di un nuovo contagio, oggi, sarebbero minime.

Non si sa, ed è forse questo il peggio: perché imputate sono soltanto alcune parti dell'animale - in primo piano cervello, midollo spinale, milza, e poi fegato, cuore, lingua, rognone e trippa - sebbene la paura collettiva faccia mettere al bando anche bistecche e arrosti che in teoria non sono infetti. Ieri è entrata in campo la potente Associazione dei consumatori, che ha invitato il pubblico a stare alla larga dalla carne bovina in genere: «Il rischio non è quantificabile», ha detto la direttrice Sheila McKechnie. Mentre qualcuno già parla - inaudito - di importare carne dal Continente, le quotazioni dei bovini alle aste sono crollate del 25%, gli scaffali dei supermercati restano pieni e le celebri steak house londinesi sono semideserte.

La minaccia - va ripetuto - riguarda soltanto la carne degli animali allevati in queste isole; tant'è che nella poco gradita classifica del Bse si rileva che contro i 157 mila capi britannici colpiti da quando il morbo fu scoperto nel 1986, ce ne sono stati soltanto 183 in Svizzera, 28 in Portogallo, 12 in Francia, 4 in Germania, 2 in Italia e uno in Danimarca. Statisticamente zero. Ma l'Inghilterra esporta quasi dovunque; e l'Italia - 27 mila tonnellate nel 1995 - è seconda soltanto alla Francia fra i clienti del beef. [f. gal.]

Controlli alla frontiera francese sulla carne proveniente dall'Irlanda

«Abbattete i bovini pericolosi»

La commissione esperti Ue Lunedì la decisione definitiva

BRUXELLES
DAL NOSTRO CORRISPONDENTE

«Escludere dalla catena alimentare gli animali che più probabilmente sono stati sottoposti all'infezione»: è questo il consiglio degli esperti europei per far fronte all'emergenza delle mucche pazze britanniche. Il caso è esploso in tutta la sua gravità ieri a Bruxelles, creando gravi imbarazzi alla Commissione europea, che fino a due giorni fa aveva definito «illegale» il blocco delle importazioni adottato dalla Francia e da altri Stati. Ieri però l'esempio di Parigi è stato seguito da quasi tutti i Paesi dell'Unione, e solo tre mancano all'appello della paura vaccina: la Gran Bretagna, per ovvi motivi, l'Irlanda, che dipende in larga misura dall'export inglese, e la Danimarca, che però «non ha escluso» di ricorrere anch'essa al blocco delle frontiere per i carichi di manzi.

Paradossalmente è stato proprio il presidente della Commissione, Jacques Santer, a mettere in luce l'indifendibilità della posizione del collega Franz Fischler, responsabile per l'agricoltura, gettando nell'imbarazzo i portavoce della Commissione. A Parigi, dove aveva incontrato il presidente francese Chirac, Santer ha detto infatti che il blocco delle importazioni di carni britanniche è «una conseguenza del tutto normale dopo le rivelazioni fatte in Inghilterra». E' a Londra, infatti, che mercoledì un comitato scientifico ha per la prima volta ammesso il probabile legame tra la «encefalopatia bovina spongiforme» e i casi mortali della malattia umana nota come «sindrome di Creutzfeldt-Jakob».

Presi in contropiede dal proprio presidente, i portavoce della Commissione hanno cercato ieri di arrampicarsi sugli specchi. «Condividiamo le preoccupazioni per la sanità pubblica - ha detto uno di loro -, gli Stati membri hanno il diritto di prendere misure per la protezione della salute di uomini e animali, ma queste azioni devono essere provvisorie». Secondo le regole del Mercato comune infatti, solo le autorità europee possono imporre il blocco dell'export. I portavoce si sono così barricati dietro il Comitato veterinario, che si riunirà solo lunedì, ma che certamente dichiarerà il divieto di esportazione.

In caso si dovessero abbattere gli 11 milioni di bovini britannici, c'è già chi pensa a dirottare verso gli allevatori rovinati gli 8 mila miliardi risparmiati nella gestione della politica agricola comunitaria. [f. sq.]

LE REAZIONI

McDONALD'S. La filiale olandese della «McDonald's», il gigante americano degli hamburger, ha bloccato nei suoi ristoranti «fast food» l'utilizzo di 60 tonnellate di carne bovina proveniente dalla Gran Bretagna. «In realtà - ha detto un portavoce della società - non vi è alcun pericolo che questa carne possa trasmettere la Bse, ma dobbiamo tener conto delle preoccupazioni del pubblico».

SIMMENTHAL. La Simmenthal, tra i principali produttori di carne in scatola, informa che tutta la carne bovina utilizzata proviene esclusivamente da allevamenti selezionati in Argentina e Brasile.

«Rigorosi e documentati controlli veterinari in tutte le fasi assicurano che la carne utilizzata è indenne da qualsiasi patologia, compresa la Bse».

PLASMON. La Plasmon dietetici alimentari (Plasmon, Nipiol e Dieterba) ha precisato che «la carne utilizzata per i loro omogeneizzati e liofilizzati è assolutamente sicura, in quanto non hanno mai importato carne dalla Gran Bretagna e dall'Irlanda». Questa proviene solo da allevamenti situati in Italia. Controlli anche sulla sicurezza dei mangimi.

ASPROCARNE. Nonostante le autorità abbiano dichiarato che non esiste alcun pericolo per i consumatori italiani, il calo dei consumi è stato immediato.

Lo denuncia l'Asprocarne. Ieri tutto il canale distributivo della carne bovina ha accusato un drastica diminuzione nelle vendite. La paura per la carne bovina sta penalizzando severamente anche il prodotto nazionale con gravi riflessi sulla zootecnia italiana.

ANIMALISTI. Il divieto di import non basta: bisogna vietare anche la vendita e il consumo di carne bovina inglese. Gli animalisti della Lav, la lega antivivisezione, oltre al blocco dello spaccio,

chiedono di esaminare anche tutta la merce in arrivo da Svizzera, Francia, Irlanda e Portogallo.

IL CASO

IL CONTAGIO ANCHE IN ITALIA

Un terribile sospetto a Torino

La morte nel '95 dopo 3 mesi di calvario

TORINO

Si chiamava Vincenzo Parente, aveva 57 anni, moglie e due figlie. E' morto esattamente un anno fa all'ospedale Molinette, il 25 marzo del '95, nel reparto di Neurochirurgia del professor Enrico Morgando. Ucciso dal morbo di Creutzfeldt-Jakob, l'encefalopatia bovina spongiforme che sta seminando panico fra gli allevatori in Inghilterra e allarme ovunque nel resto del mondo.

Le «mucche pazze». Un morbo fulminante, scritto in chiaro nella cartella clinica del signor Parente: in tre mesi lo ha trascinato dalla vita alla morte, un'agonia insopportabile, una fine tremenda.

«Vincenzo - racconta la moglie Maria Cipollone, 43 anni, che oggi rivive quell'incubo - ha iniziato sentendo un rumore tipo frullatore nell'orecchio. Poi ha perso completamente l'udito, la vista, e anche la parola. Alla fine era paralizzato».

Maria Cipollone non ha dubbi: «Colpa della carne». Carne-killer di bovino contaminato dalla proteina «prioni» che ammazza le cellule e il sistema nervoso delle bestie e anche dell'uomo, le hanno spiegato i medici. «Non c'è altra spiegazione - aggiunge -: mio marito era in ottima salute, non prendeva medicine. Un tipo energico. Assieme gestivano un negozio di parrucchiera per signora in via Avigliana: «D'improvviso la malattia, e adesso sono rimasta sola».

E' stato un vero calvario quello di Vincenzo Parente. La condanna del morbo è spegnere lentamente il malato, scatenando sintomi atroci. Semplicemente per essersi nutriti di carne. Comprata dove? «A casa? Al ristorante? O una scatoletta comprata al supermercato?». Chi può dirlo...

Una cosa è certa: malgrado le rassicurazioni di ieri del ministero della Sanità («Niente panico, bloccheremo le importazioni»), questo caso torinese accende un allarme, un invito alla prudenza.

«Era il 20 dicembre del '94 quando sono comparsi i primi sintomi - racconta ancora la moglie di Parente -. Sembrava un banale disturbo all'orecchio. Vincenzo si era fatto visitare da un otorino: "Niente di grave", gli aveva detto. Ma il dolore non passava, così l'ho accompagnato alle Molinette».

Il morbo è quasi un giallo, una malattia così rara da essere quasi impensabile: «Neppure la risonanza magnetica ha svelato la verità» sottolinea la moglie del parrucchiere. «Così dopo tre o quattro giorni d'ospedale Vincenzo è stato dimesso, ma la stanchezza e la confusione in testa peggioravano di giorno in giorno. Allora l'abbiamo ricoverato in una clinica privata per una cura del sonno. Inutile: «Improvvisamente gli è venuto un esaurimento nervoso, l'abbiamo riportato in ospedale». Ricovero d'urgenza in Neurologia: venti giorni, poi la fine.

Morbo di Creutzfeldt-Jakob, nessuna via di scampo. «Nel mondo colpisce un malato su un milione l'anno», calcola il dottor Emilio Luda, aiuto primario nel reparto del professor Morgando alle Molinette. «In vent'anni, qui, ne saranno capitati tre o quattro».

Allarme rosso, dunque? «No, non creiamo panico, anche se la diagnosi di morte del signor Parente è certa» confermano in Neurologia alle Molinette. Della malattia, sostengono i medici, non si conosce ancora tutto. E' solo la carne di bovino la responsabile?

Marco Accossato

L'OMS: MANCANO PROVE

«Nessun legame tra morbo e bovini»

GINEVRA. Il morbo che ha colpito 10 cittadini britannici, uccidendoli, non è la sindrome di Creutzfeldt-Jakob (Cjd) e l'esistenza di un rapporto di causa-effetto tra questa nuova malattia e quella della «mucca pazza» non è provata. Lo ha affermato ieri a Ginevra il portavoce dell'Organizzazione mondiale della sanità (Oms), Philippe Stroot. «Non ci sono ragioni scientifiche per proibire il commercio di carne britannica», ha sottolineato il dottor Francois Xavier Meslin, e il suo collega Lindsay Martinez ha aggiunto: «Continuerò a mangiare carne, anche se viene dalla Gran Bretagna».

Le vittime del nuovo morbo avevano meno di 42 anni, mentre il Cjd - osserva l'Oms - colpisce le persone anziane. Anche i cambiamenti patologici nel cervello sono diversi e non vi è fattore ereditario. Non ci sono inoltre prove di legami diretti tra la malattia della "mucca pazza" - encefalopatia spongiforme bovina - e questo nuovo morbo. «Tuttavia - ha detto Stroot - in assenza di altre spiegazioni è probabile che i casi identificati siano dovuti ad un contatto con la malattia della "mucca pazza" prima dell'89», data dell'introduzione di severe misure relative al consumo di carne bovina. Le misure applicate sono per l'Oms atte a limitare al massimo i rischi di trasmissione. [Ansa]

DALLA PRIMA PAGINA

LO SNOBISMO DELLA SINISTRA

Popolo, come ai tempi in cui Masse e Popolo erano sacralizzati a sinistra. E' gentaglia che ha meritato le tenebre in cui si trova, che è degna dei tracotanti idoli che s'ostina a venerare. E' come la cieca umanità incatenata gambe e collo nella caverna di Platone: non ha accesso alla Luce della Verità Superiore, non vede altro sulle pareti della grotta che le immagini riflesse, che le ombre menzognere del Reale, del Vero, del Giusto. Solo se la si trascinasse via dalla caverna con la forza, su per l'ascesa scabra ed erta, solo se la si traesse violentemente alla luce del sole, quest'Italia cattiva potrebbe vedere - dopo molta sofferenza e irritazione degli occhi - il mondo superiore dove sono domiciliati l'Ulivo, e il Pds.

Così forte è ancora il mito platonico della caverna, nelle schegge della sinistra. Così resistente l'incapacità di uscire dal recinto dentro il quale si conversa, ma solamente tra i compagni; si frequenta, ma solamente i già convertiti, i già purificati, gli Eletti. La politica ha insegnato al Pds che quest'identità recintata era un rischio, letale: per questo è stato creato l'Ulivo, per questo D'Alema investe su personaggi estranei alla propria cittadella come Prodi, come Dini: per evitare l'errore del '94 e gli errori d'una lunga storia, per conquistare questa volta un elettorato non necessariamente acquisito in partenza. Ma la cultura non sembra seguire la perspicacia politica. Sembra correrle dietro, pigra. Nel giornale di Walter Veltroni la cultura del recinto e del bozzolo chiuso che avviluppa gli eletti ed esclude i reprobi è ancora viva, e perdura.

Manca il senso della tragedia, nella cultura postcomunista del recinto. Manca l'ambizione di guardare veramente quello di cui soffre la nazione, e di farlo vedere *da dentro la caverna* platonica. Manca la tragica coscienza ironica di Flaubert, che descrive gli orrori della borghesia - che racconta quelle che l'*Unità* chiama piccole, umane necessità in cerca di scorciatoie - per poi esclamare, sgomento: *Madame Bovary sono io!* Manca l'orrore di se stesso che induce Thomas Mann a chiamare Hitler: «mio fratello», per meglio capirne i successi. La visione della cultura di sinistra, quando è pigra, non ha sguardo tragico sulla realtà. Non vede le aporie, non s'accorge del tremendo che accomuna le genti, e gli italiani. Non adopera le sue energie nel descrivere, nello spiegare queste cose. Vede due mondi separati nettamente, come accade agli pseudo gnostici della cultura positivista, o marxista. In basso un secolo marcescente e senescente, votato alla degenerazione: un mondo irredimibile perché cattivato da maligni demiurghi. In alto un mondo Diverso, immune per natura: una minoranza fiera di essere tale, composta di *spirituales* e frammenti scintillanti di verità divina. In basso la sporcizia del mondo, in preda a Satana o prigioniera nelle caverne. In alto la pulizia, nivea, degli Anti-Italiani che non conoscono l'attrazione del danaro né delle lunghe barche. Non la spiegazione tragica dei comuni mali italiani ma la violenta estrazione fuori della grotta potrebbe ottenere l'impossibile e avvicinare platonicamente, le basse sfere alle alte.

Questo pessimismo antropologico della cultura di sinistra, sul popolo degli italiani, ha naturalmente le sue ragioni di esistere. Il pessimismo antropologico è d'altronde sempre di rigore - in Italia come in ogni angolo del pianeta - e l'impermeabilità etica che si estende può lasciare sgomenti, dopo gli iniziali entusiasmi generati da Mani Pulite, come può lasciar sgomenti il fascino per le maniere spicce di persone come Previti, per la politica semplificata e ridotta a esibizione arrogante di forza, senza contenuti. Ma forse si può trovare una via mediana, tra la fiducia che aveva Benedetto Croce negli italiani e l'Anti-Italia descritta dall'azionista Fabio Cusin. Forse vale la pena ricordare che il suffragio universale e la democrazia portano dentro di sé, irrimediabilmente, il seme dell'impurità, delle passioni mescolate. Altrimenti la paura che hanno molti italiani verso la sinistra metterebbe radici, per incancrenirsi. Questi ultimi potrebbero avere legittimi dubbi, sulla capacità dell'Ulivo di rappresentare tutto intero il Paese, una volta vinte le elezioni. Potrebbero chiedersi con angoscia quale sarà il posto che verrà loro attribuito: dentro la caverna platonica in catene, o trascinati a forza fuori da essa.

Barbara Spinelli

LA STAMPA
Quotidiano fondato nel 1867
DIRETTORE RESPONSABILE
Ezio Mauro
VICEDIRETTORI
Luigi La Spina, Gad Lerner, Marcello Sorgi
REDATTORI CAPO CENTRALI
Vittorio Sabadin, Roberto Bellato
Franco Tropea, Dario Cresto-Dina
ART DIRECTOR
Angelo Rinaldi
EDITRICE LA STAMPA SPA
PRESIDENTE
Giovanni Agnelli
VICEPRESIDENTI
Vittorio Caissotti di Chiusano
Umberto Cuttica
AMMINISTRATORE DELEGATO E DIRETTORE GENERALE
Paolo Paloschi
AMMINISTRATORI
Enrico Auteri, Luca Cordero di Montezemolo
Giovanni Giovannini
Francesco Paolo Mattioli, Alberto Nicolello
STABILIMENTO TIPOGRAFICO
La Stampa, via Marenco 32, Torino
STAMPA IN FACSIMILE
La Stampa, v. G. Bruno 84, Torino
STT srl, v. C. Pesenti 130, Roma
STS spa, Quinta Strada 35, Catania
Nuova SAME spa, v. della Giustizia 11, Milano
L'Unione Sarda spa, v.le Elmas, Cagliari
Nord Eclair, 15-21 Rue du Caire, Roubaix
CONCESSIONARIA PUBBLICITA'
Publikompass Spa
v. Carducci 29, Milano, tel. (02) 86470.1
c. M. d'Azeglio 60, Torino, tel. (011) 65.211
© 1996 Editrice La Stampa SpA
Reg. Trib. di Torino n. 613/1950
Certificato n. 3076 del 14/12/1995
La tiratura di Venerdì 22 Marzo 1996 è stata di 504.078 copie

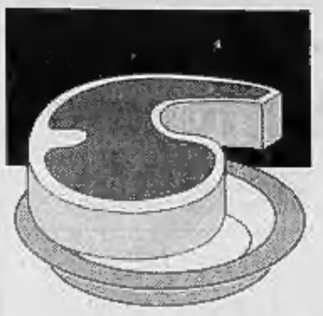

Bloccate le importazioni dal Regno Unito che rappresentano l'8,3% sul totale dei tagli bovini

Carne killer, l'Italia chiude le frontiere

Il ministero della Sanità: semplice cautela, nessun pericolo

ROMA. E' allarme in tutto il mondo per il virus delle «mucche pazze» e anche l'Italia blocca le frontiere per le carni e gli animali provenienti dal Regno Unito. Una decisione del ministero della Sanità presa solo a scopo cautelativo perché i rischi, secondo gli esperti, sarebbero inesistenti. «In Italia - ha spiegato il direttore del dipartimento alimentazione e farmaci del ministero, Romano Marabelli -, tranne due animali importati dall'Inghilterra, trovati positivi alla malattia nel settembre '94 in Sicilia, non si è verificato nessun caso».

I controlli del servizio veterinario sia sul bestiame che sulle carni sono severissimi e dovrebbero mettere al riparo da ogni rischio. Senza contare che in Italia arriva pochissima carne dal Regno Unito. Secondo dati Ismea, nei primi 11 mesi del 1995 non risultano importazioni di bovini vivi, mentre le importazioni di carni bovine sono ammontate a circa 25 mila tonnellate per un valore di circa 197 miliardi di lire; la quota della Gran Bretagna sulle importazioni di carni bovine in Italia ammonta all'8,3%. La carne importata dalla Gran Bretagna, inoltre, spiegano alla Assocarni, è di altissima qualità (angus, per lo più), proveniente da razze molto pregiate: non si tratta quindi di carne con un elevatissimo consumo.

A garanzia dei consumatori di, spiega ancora Romano Marabelli, «vi sono inoltre le leggi comunitarie che hanno imposto l'esclusione dalla commercializzazione delle componenti nervose e delle ghiandole linfatiche, ossia le parti dove si annida l'encefalopatia spongiforme bovina (ebs)». Ma la prudenza non è mai troppa vista la pericolosità del virus che ha colpito le mucche inglesi e così il provvedimento resterà in vigore fino a quando non saranno prese nuove decisioni a livello comunitario. Forse lunedì prossimo.

Soddisfazione in Italia dalle associazioni dei consumatori, ma anche delle organizzazioni di categoria di importatori e macellai per il blocco delle frontiere. Coldiretti, Confagricoltura, Cia, Aia, Unalcab ed Unicab chiedono la più chiara informazione sulla malattia e sulle azioni intraprese al fine di evitare ingiustificate forme di allarmismo tra i consumatori.

Ma per l'Unione consumatori il blocco delle frontiere non basta, occorre che per le carni bovine ed ovine inglesi, già entrate in Italia, sia resa obbligatoria la certificazione di provenienza del prodotto. Fino ad allora l'organizzazione dei consumatori consiglia comunque di evitare le cervella fritte, i midolli spinali negli ossobuchi, oltre alle varie frattaglie che possono essere fonte di contagio.

Per la Lav, lega antivivisezione, dovrebbe essere vietata, oltre all'importazione anche la vendita e il consumo della carne, nei mercati e supermercati, potenzialmente infetta.

Il deputato progressista Paolo Galletti chiede che il governo vieti immediatamente l'uso di proteine animali nei mangimi per bovini. Spiega Galletti: «Come per la diffusione della salmonellosi, così per il morbo della mucca pazza sono i mangimi utilizzati negli allevamenti il veicolo dell'epidemia». Il ministero della Sanità tranquillizza anche sui mangimi. In Italia, infatti, non vi è mai stata la tradizione di utilizzare per l'alimentazione bovina le farine di carne dove sono presenti tali agenti.

Se in Inghilterra oramai la gente si tiene alla larga non solo dalla carne, ma anche dalle gelatine e dai biscotti con proteine animali, In Italia monta l'allarme. Allarmismo secondo molti ingiustificato visto che «le carni che si consumano nel Paese - spiega Roberto Miceli, presidente dei macellai della Confesercenti - sono in maggioranza nazionali». Le carne inglese che giunge in Italia è del resto, continua Miceli, «percentualmente quasi irrilevante, e la maggior parte di essa viene destinata alla lavorazione industriale, ad altissime temperature, e pertanto i rischi per i nostri consumatori sono quasi nulli vista la severità dei controlli sanitari nel nostro Paese».

Più che il fenomeno di «fettina selvaggia», si teme quello delle macellerie deserte. E in alcune città già si avvertono i segni della paura. Se il presidente dei macellai della Confesercenti Roberto Miceli assicura che «la situazione delle vendite delle carni bovine al momento è stabile», molti negozianti lamentano negozi vuoti e l'Asprocarne denuncia il drastico calo delle vendite. La paura verso le carni bovine, spiega l'Asprocarne, sta penalizzando severamente anche il prodotto nazionale con gravi riflessi sulla zootecnica italiana, già fortemente in crisi per la contrazione dei margini di guadagno dovuta alla massiccia introduzione di carne estera sotto costo.

Maria Corbi

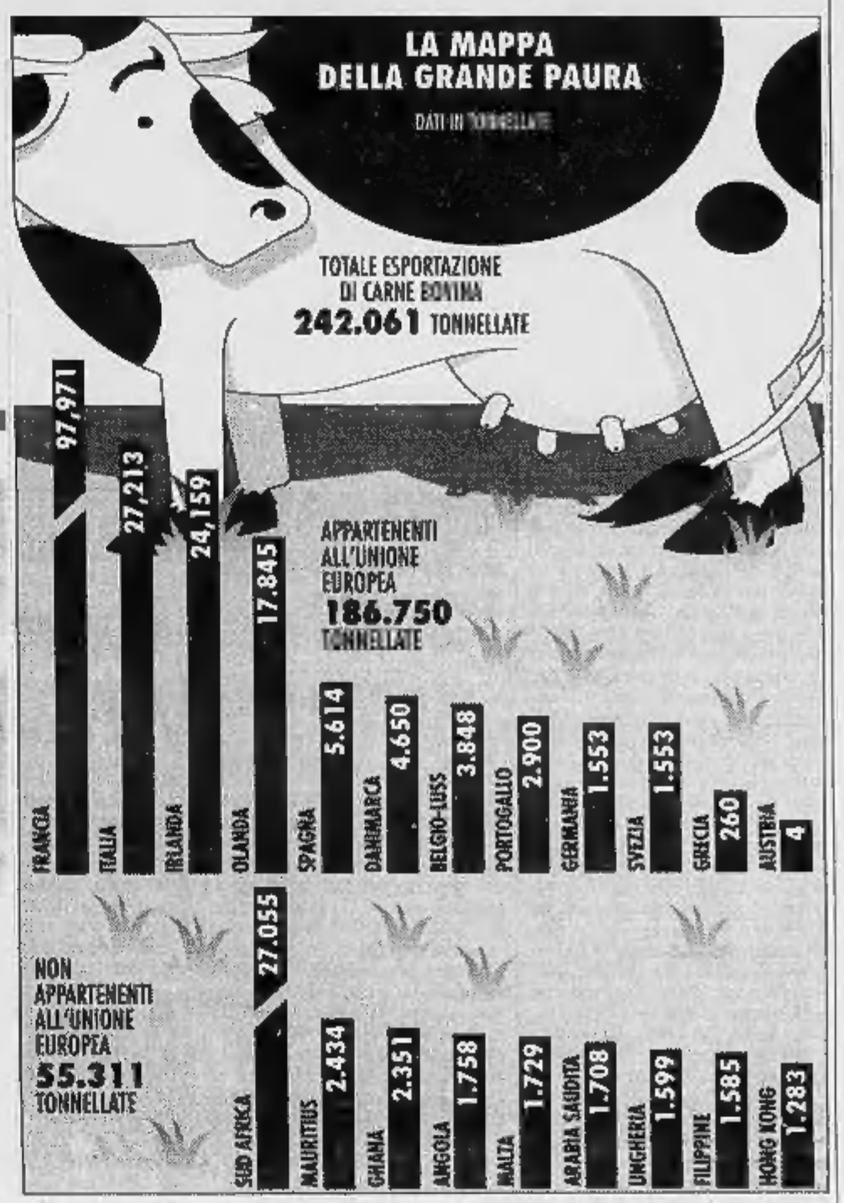

Capi di bestiame al mercato di Gloucester per essere venduti In basso, la vetrina di una macelleria londinese

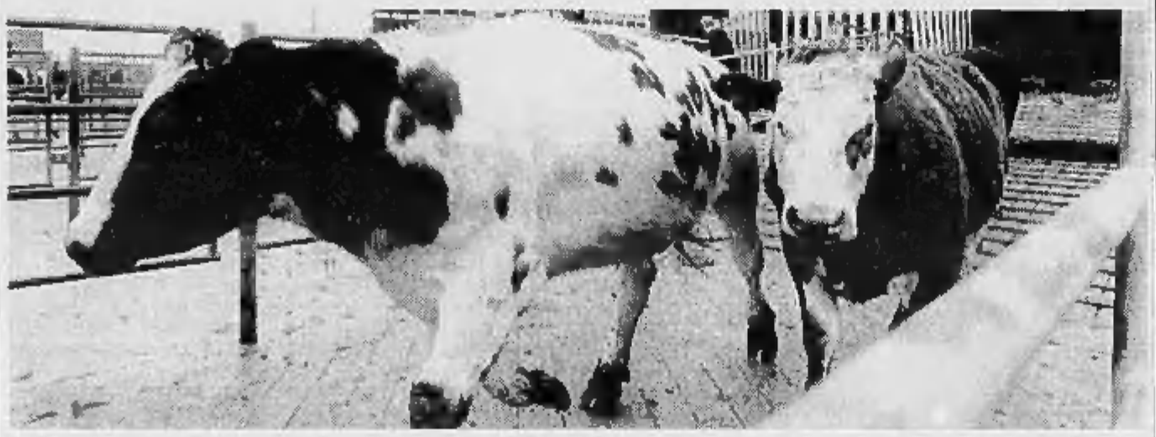

L'Unione dei consumatori chiede anche l'obbligo della certificazione di provenienza del prodotto

Dodici Paesi europei hanno già adottato misure restrittive I macellai lamentano «Le vendite stanno crollando»

«Il decalogo per non rischiare»

«Meglio evitare interiora e hamburger»

INTERVISTA

IL CONSIGLIERE DI MAJOR

LONDRA

ANZITUTTO, perché solo in Gran Bretagna? «Perché per un certo periodo - risponde Sir Bernard Tomlinson - abbiamo nutrito il nostro bestiame con un concentrato di interiora ovine. Era considerata una dieta ad alto contenuto proteico. Nessun altro Paese l'ha fatto». Va bene: il morbo della vacche pazze riguarda soltanto i bovini di Sua Maestà e non quelli francesi o italiani. E per giunta - dicono i ricercatori, gli stessi che ora non escludono più il parallelo con il morbo di Creutzfeldt-Jakob - soltanto le interiora, e in particolare certe interiora, sono a rischio. Ma allora che cosa possono mangiare gli inglesi e i turisti che li affiancano in queste ore di dramma nazionale, di titoloni sui giornali, di telegiornali a senso unico, di Cassandre a ogni angolo?

«Possono mangiare quello che dice il buon senso», risponde Sir Bernard. E non si riferisce alle alternative classiche - pesce, maiale, agnello, polli - che vanno a ruba nei negozi in queste ore. Non è un fatalista, uno di quella schiera - esiste - che ignora l'allarme nazionale e non rinuncia al beef. Ma sa di che cosa parla: non a caso è considerato, a 75 anni, la massima autorità britannica in fatto di malattie cerebrali ed è stato consigliere scientifico del governo in materia di Sanità. «Personalmente - risponde quando gli si domanda quale carne sia ancora da mangiare senza rischio - uso tutti i tagli di carne magra: arrosti, scamone, filetto, sottofiletto, punta di petto, garretto, girello, insomma tutta la carne rossa che è fatta di muscolo. E questo perché l'agente infettivo, il prione, molto raramente si trova nel tessuto muscolare».

Che cosa è invece pericoloso? «Io non consumo nessun genere di interiora. Niente rognone, niente fegato, niente cuore, niente lingua. In realtà le parti più pericolose sono già state proibite (nel 1989, quando il governo ha adottato misure preventive dopo i primi allarmi; ndr): cervello, milza e midollo spinale. Ma di tutte le interiora che sono ancora consentite, non ne mangio nessuna». Lui si astiene; ma non si sente di dare, al suo «decalogo della vacca pazza», un valore universale. Ciascuno faccia come la sua coscienza e la sua comprensione del problema gl'impongono. «Quello che posso dire è che ai miei due figli e ai miei cinque nipotini ho consigliato di non mangiare quelle cose; e loro hanno seguito il mio consiglio. In molti esperimenti l'agente infettivo è stato trovato in quelle parti».

Per altri prodotti, come hamburger (e cioè la carne tritata), salsicce e pasticci di carne in teoria non c'è pericolo; ma unicamente se si sa che cosa ci ha messo dentro il macellaio. «Però - aggiunge - sappiamo che in passato non contenevano soltanto carne magra. Stando a quello che dichiarano aziende come la McDonald possiamo stare tranquilli. Ma io comunque non mangerei hamburger». Né basta una buona cottura: «Il prione ha un'ottima resistenza alle alte temperature. Non importa se i tagli sospetti sono ben cotti o al sangue». Come non conta se la carne sia fresca o surgelata. E il vitello giovane? «Stessa storia. Come per il manzo, le parti magre non presentano pericolo; ma in certe autopsie si è trovato l'agente infettivo nell'intestino, nella milza e nel fegato».

La sua, dicono gli inglesi, è una sorta di guida non alla mad cow, la vacca pazza, ma alla good cow, la vacca buona. Ripetendo che si tratta di una guida personale, che non pretende di voler insegnare nulla a nessuno ma soltanto di riflettere il suo comportamento alla luce delle esperienze di una vita e dei risultati che le indagini hanno finora rivelato, ammonisce sui pericoli di tutti i cibi confezionati che contengono carni o estratti di carne. Certe gelatine sono persino nei dolci, nei biscotti, nei prodotti più impensabili. «Leggo regolarmente quello che c'è scritto sui pacchetti. E me ne sto alla larga quando leggo "additivi di carne bovina". Una delle cose più utili, in futuro, potrebbe essere una migliore etichettatura, con indicazioni più precise».

E le altre carni? «Io mangio agnello e maiale senza alcun timore», afferma con la sicurezza del buongustaio con gli occhi bene aperti. Il latte? «Non c'è nessuna indicazione che contenga l'agente a rischio». Pazze o no, le vacche non cambiano.

Fabio Galvano

IL CASO

I SINTOMI DEL MALE

Così il virus uccide l'uomo

Prima ansia, poi tremori: e non c'è cura

ROMA

DI certo c'è soltanto un fatto: la confusione. Gli esperti sono divisi: per alcuni la carne delle «mucche pazze» non rappresenta pericoli per la salute umana. Per altri il rischio esiste e non deve essere sottovalutato.

Per alcuni esperti basta escludere dalla propria dieta il cervello, le ghiandole linfatiche e le parti di midollo spinale. Per altri sarebbe opportuno rinunciare anche ai prodotti derivati con proteine di origine animale, come le pappe per bambini, gli hamburger, le salsicce, i wurstel, i sughi a base di carne ma anche i biscotti, i dolci, le gelatine e naturalmente il famoso «pudding». Dalla confusione alla psicosi e al panico il passo è naturalmente breve. E nell'incertezza nessuna autorità sanitaria è disposta a rischiare. Quindi blocco totale delle importazioni, in attesa di maggiori certezze o quantomeno di garanzie che la scienza non è però ancora in grado di offrire.

L'allarme più autorevole era risuonato nell'agosto scorso ad Erice, durante il seminario organizzato dal Centro Ettore Majorana. A lanciarlo era stato Luc Montagner, lo scopritore del virus Hiv che determina l'Aids.

Lo scienziato francese aveva invitato la comunità scientifica a non concentrare i suoi sforzi sulle malattie più in vista ma di indagare anche su altre patologie potenzialmente pericolose. Nella sua graduatoria la «pazzia delle mucche» figurava al primo posto. «Se si diffondesse - aveva ammonito - le conseguenze sarebbero gravissime, anche perché la malattia è ancora poco studiata e non ci sono ancora antidoti».

La conferma arriva oggi dai ricercatori impegnati su questo fronte. «Fino ad ora nessun ricercatore è mai riuscito ad identificare né il microrganismo che causa la Bse (encefalopatia spongiforme bovina) negli animali né quello che provoca la Cjd (sindrome di Creutzfeldt-Jakob) nell'uomo - precisa il prof. Carlo Masullo, neurologo dell'Università Cattolica di Roma, che con il ricercatore dell'Istituto Superiore di Sanità Maurizio Pocchiari sta collaborando all'indagine europea sulla Cjd -. Per adesso abbiamo soltanto delle ipotesi, e le più plausibili sono due. Nella prima si ipotizza che la causa della sindrome sia dovuta ad un virus non convenzionale, con caratteristiche che non corrispondono a quelle tipiche del virus. Nella seconda si pensa invece ad una proteina autoreplicante, impropriamente detta "prione", che risulta molto resistente alla temperatura e quindi inattaccabile alle normali sterilizzazioni in autoclave a 121 gradi».

Tradotto in termini pratici, significa che nel trattamento per la sterilizzazione degli alimenti la temperatura dovrà aumentare di almeno 10 gradi e quasi sicuramente durare più a lungo.

Il prof. Vincenzo Caporale, direttore dell'Istituto Zooprofilattico dell'Abruzzo e del Molise, aggiunge: «Stabilire il momento di un contagio non è facile. L'encefalopatia spongiforme è dovuta ad un virus lento, che si riproduce in tempi lunghi, infettando il tessuto cerebrale e facendolo degenerare con molto ritardo rispetto al contagio».

Il morbo di Creutzfeldt-Jacob colpisce una cinquantina di italiani l'anno

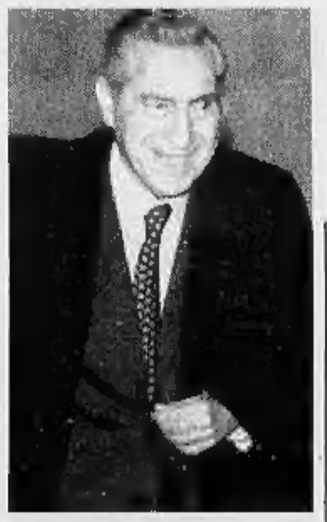

Il ministro italiano della Sanità Elio Guzzanti

E' un'incubazione che può richiedere dai 10 ai 30 anni. Un elemento di incertezza in più, quest'ultimo, che contribuisce a rendere ancora più grave il pericolo potenziale dell'infezione. In Italia c'è stato un solo caso di pazzia vaccina. Il morbo di Creutzfeldt-Jakob colpisce invece una cinquantina di persone l'anno, quasi tutte di oltre 55 anni.

«Le autorità sanitarie inglesi stanno prendendo tempo - prosegue Caporale -. Da un lato escludono che i dieci decessi finora collegati a questa causa siano attribuibili con certezza a questo fantomatico agente patogeno; dall'altro ammettono, seppure in teoria, che la trasmissione è possibile».

Uno degli aspetti più sconvolgenti della patologia è il fatto che la sua natura può essere individuata con certezza soltanto dopo la morte. La sintomatologia della malattia appare comunque sufficientemente definita: si incomincia con uno stato di ansietà e di depressione che diventa via via più grave, a cui si aggiungono tremore, perdita della memoria e della parola, rigidità corporea, perdita dell'equilibrio associato a comportamenti inusuali, progressivo declino fisico e mentale. E infine un'inarrestabile corsa verso la morte, senza che alcun vaccino o alcun farmaco possa neppure rallentarla.

Bruno Ghibaudi

Il Presidente ricorda il senatore Pella: «Uno che ringraziava anche per le critiche»

Scalfaro insiste: dialogo sempre

«Gli argomenti prevalgano sulle liti»

BIELLA
DAL NOSTRO INVIATO

Cireneo silenzioso che porta con dignità la croce. Oscar Luigi Scalfaro, nel primo giorno d'una campagna elettorale che sussulta in «latrati» e in «ringhi», disegna il ritratto del politico ideale: un «santino» un po' oleografico, magari; addirittura utopico. Ma in un periodo giudicato dal Vaticano quasi jungla senza legge (quando non agghiacciante boschetto per «merende») forse è importante credere nella forza dell'utopia. Parla di Giuseppe Pella, il presidente: d'un periodo in cui il Paese lottava per raggiungere un futuro migliore. E sembra voler dire: oggi ci accontenteremo di raggiungere un migliore presente.

A Valdengo, piccolo centro del Biellese dov'è giunto per ricordare il «senatore» a 15 anni dalla morte, Oscar Luigi Scalfaro indulge all'ormai consueto gioco di specchi tra ieri ed oggi. E ne approfitta per lanciare un appello al dialogo ed alla moderazione sottolineando che «rispettare le persone ed il loro pensiero è segno di civiltà e di democrazia che vale sempre». Così come appartengono al genere evergreen quei principi che molti sembrano aver dimenticato: «L'onestà, la trasparenza e la lealtà». Giuseppe Pella diventa, allora, paradigma del politico che sa essere corretto anche a rischio d'essere giudicato troppo formalista e pedante: ai giovani dell'opposizione di sinistra lo prendevano in giro perché ringraziava anche delle critiche ricevute». No, a differenza di certi suoi colleghi d'oggi, Pella non perdeva mai il «garbo»: «Un comportamento che non significava accettare il pensiero altrui, ma contrastarlo con argomenti».

Prima di allontanarsi dall'Italia per un viaggio di 15 giorni che lo porterà in Messico e negli Usa, il Capo dello Stato guarda al Paese in cui, come nota l'Osservatore Romano criticando l'asprezza della polemica tra Dini e Mancuso, «la vera politica latita e ci si perde nella foresta e prevale l'urlo». E tesse l'elogio dell'understatement, degli atteggiamenti verbalmente incolori. Le croci occorre saperle portare senza lamentarsi, avverte il Capo dello Stato pescando nel sacco dei ricordi e offrendo l'immagine di un Pella «che non ha mai fatto pesare sugli amici le proprie sofferenze, anche quelle conseguenti alla vita politica». Il Presidente, in questa chiara mattinata piemontese con la banda che suona ed i bambini della scuola che, lustri e sorridenti, lo salutano in una scenografia quasi d'altri tempi, pensa forse alle sue «croci»: magari agli insulti che gli sono piovuti in capo sull'onda d'una campagna elettorale che è guerra di tutti contro tutti. Magari vorrebbe sbottare: «Mancuso, la mia croce». Ma il buon politico dev'essere, appunto, come il Cireneo: pazientemente muto. [re. rl.]

MORETTI (TG3)

«Niente censura all'edicola»

ROMA. Il Tg3 della notte presenta nella sua rassegna stampa «tutte le prime pagine che gli giungono via fax da tutti i quotidiani politici». La precisazione è del direttore della testata, Italo Moretti, dopo che i giornali di ieri riferivano di un redattore del Tg4 che ha chiesto al segretario del pds, Massimo D'Alema, «perché il Tg3 non rispetta la par condicio nelle sue rassegne stampa», in particolare citando un solo giornale di partito, *l'Unità*. «Premesso che l'editore del nostro telegiornale è la Rai e non il segretario del pds - precisa Moretti - debbo far rilevare che l'affermazione non corrisponde a verità. "Tg3 la notte" presenta nella sua edicola le prime pagine che gli giungono via fax da tutti i quotidiani politici. Altre testate hanno invece escluso dalle loro rassegne stampa tutti i giornali di partito, interpretando la par condicio nel senso di un comodo oscuramento». [Ansa]

Oscar Luigi Scalfaro

IL CASO
RELIGIONE E SOCIETA'

Giovanni Paolo II torna a criticare gli eccessi del capitalismo

«Lavorare meno, lavorare tutti»

Il Papa: nessuno deve essere escluso

VATICANO

GIOVANNI Paolo II dice ancora una volta «no» al libero mercato e alla concorrenza, quando producono disoccupazione invece di lavoro per tutti. Usando toni forti, consueti quando si parla di lavoro, un argomento che ricorda il suo passato di lavoro in fabbrica, Giovanni Paolo II senza mezzi termini sposa tesi fortemente critiche verso il capitalismo e giudica severamente la «prospettiva erronea ed illusoria che sembra offrire il mito del progresso permanente», proprio di chi aderisce in modo acritico alla logica del capitalismo.

Così Giovanni Paolo II ha parlato ieri alla Pontificia accademia delle scienze sociali, un organismo nato il 1° gennaio 1994 e di cui fanno parte, tra gli altri, il professor Rocco Buttiglione e Hans Tjetmeyer, presidente della Deutsche Bank.

Il Papa ha rivendicato alla Chiesa il compito di indicare la strada per uno sviluppo rispettoso della dignità dell'uomo e quindi ha in pratica dettato le norme che devono guidare gli uomini politici e le istituzioni economiche.

«La prosperità e la crescita sociale non possono realizzarsi a scapito delle persone e dei popoli. Se il liberalismo o qualsiasi altro sistema economico privilegia solo i possessori dei capitali e fa del lavoro solo uno strumento di produzione, allora diventa fonte di gravi ingiustizie». La concorrenza «stimola la vita economica» ma «non deve andare contro il diritto primordiale di tutti gli uomini ad un lavoro che faccia vivere sia loro sia la loro famiglia».

Ricalcando le encicliche sociali, Giovanni Paolo II ha ribadito con perentorietà e decisione che il lavoro «è la dimensione fondamentale dell'esistenza umana». In secondo luogo «è il mezzo normale per soddisfare i bisogni materiali»; inoltre ha una funzione sociale in quanto «ognuno porta un contributo alla comunità e nessuno deve venire escluso o marginalizzato dal circuito del lavoro». Infine, da quest'ultimo punto di vista, «l'esclusione dal sistema di produzione porta inevitabilmente ad una più ampia esclusione sociale e genera violenza e fratture nella famiglia».

Giovanni Paolo II ha parlato ieri alla Pontificia Accademia di Scienze Sociali

Nell'ultima parte, Giovanni Paolo II ha voluto ricordare che nella società l'individualismo va crescendo ed occorre ricordare a tutti gli uomini che ognuno ha un compito da svolgere, senza prevaricare né tirarsi indietro. La solidarietà è un dovere verso i giovani, che vanno aiutati ad inserirsi nel mondo produttivo entrando nella vita adulta.

E' la seconda volta in pochi giorni che Giovanni Paolo II ha affrontato temi economici: in precedenza aveva ricordato che il carico fiscale è giusto se viene ripartito in maniera equa.

Luca Tomasi

L'Ulivo presenta il suo programma economico

Prodi: una buffonata le proposte del Polo

«Le privatizzazioni le ho decise io loro vogliono solo lo Stato padrone»

MILANO. Tutti professori - da sinistra a destra: Franco Gallo, Vincenzo Visco, Romano Prodi, Beniamino Andreatta - ma con irruenza verbale giovanile: «Noi pensiamo che le proposte del Polo in materia di fisco siano una buffonata». Detto più o meno in coro - tarda mattinata, Circolo della Stampa, presentazione del «programma economico dell'Ulivo», vigilia della convention elettorale che si apre oggi al Palatrussardi - con precisazione prodiana: «Berlusconi e i suoi stanno solo facendo propaganda: promettono di ridurre la pressione fiscale, ma nelle loro proposte non c'è coerenza, solo improvvisazione». Alla quale improvvisazione loro oppongono: «Un programma pensato». Che prevede forti investimenti al Sud, incentivi alle aziende che investono nel Mezzogiorno, sgravi e agevolazioni per l'imprenditoria giovanile. E un rilancio immediato delle privatizzazioni. Dice Prodi: «Il 70% delle privatizzazioni in Italia le ho fatte io. Credo di avere le carte in regola... Mentre Fini e Forza Italia hanno fatto di tutto per rallentarle perché è loro interesse mantenere la struttura dello Stato padrone».

Romano Prodi

Ma è il fisco che resta al centro di questo inizio di campagna elettorale. «Prendete la proposta di detassare i Bot - ha detto Prodi -: è una trovata che proprio non funziona. In pochi mesi il tasso di interesse finirebbe per adattarsi alla diminuzione dell'imposta, creando immediatamente un buco nelle finanze pubbliche che nessuno ha spiegato come affrontare».

Così il leader e lo staff dell'Ulivo liquidano «la fanfara polista antitasse» e presentano le loro tesi. Che ridotte a punti dicono così: lotta all'evasione e all'elusione; semplificare e accorpare le imposte; decentrarle grazie a una articolazione federalista; mantenere inalterata la pressione, ma migliorare l'equità dei prelievi.

Con una premessa: «La migliore garanzia per risolvere il problema del fisco è che l'Ulivo conquisti la maggioranza e possa governare per cinque anni. Quando la destra ha preso il potere, la finanza internazionale ha abbandonato l'Italia, la lira è crollata, il costo del denaro è cresciuto. La spiegazione è semplice: gli investitori esteri non si fidano della destra e fanno bene. Se andremo noi al governo, ci sarà stabilità, riusciremo ad abbassare inflazione e tassi, si innescherà un circolo virtuoso... Allora sì, sarà possibile diminuire la pressione». Promettere «ora e subito» un taglio alle tasse «è solo demagogia». «Noi sappiamo - dice Andreatta - che le trovate di Berlusconi e Tremonti possono essere perniciose. In 7 mesi di governo ci sono già costate 50 mila miliardi».

Grafici e molti numeri. «Noi non promettiamo, come fa il Polo, di diminuire le tasse da cento a otto, ma diciamo che è possibile razionalizzarle e per esempio fare sparire Ilor, Iciap, Tosap e tassa sulla salute, sostituendole con un'unica imposta regionale». A proposito della riduzione dell'orario di lavoro (cavallo di battaglia di Rifondazione) Prodi dice: «La si potrebbe affrontare nei termini sperimentati alla Volkswagen, in ogni caso è una soluzione possibile per le grandi aziende del Nord. Nel Mezzogiorno, visti i tassi drammatici di disoccupazione, il problema non si pone».

Più o meno sugli stessi temi, il secondo appuntamento di Prodi a Milano, all'Assolombarda, presenti Leopoldo Pirelli, Luigi Lucchini, Marco Tronchetti Provera. Con una battuta (politica) da segnalare, sulla futura squadra di governo. «La sceglierò io - promette Prodi - se i margini della vittoria me lo consentiranno». Come a dire che il suo margine di manovra dipenderà da quanto si affermeranno i partner della coalizione, prima di tutto il pds. **[r. m.]**

Il premier: Berlusconi ha rifiutato il duello tv, ha paura di me. Nel Polo scontro Ferrara-Tremaglia

Dini: con An farò i conti il 22 aprile

Ma il leader della Destra: il tuo sarà un flop clamoroso

ROMA. E' soddisfatto Lamberto Dini al terzo giorno della sua offensiva per emergere nella campagna elettorale. Dove ha menato fendenti clamorosi a Mancuso e alla destra (guadagnandosi qualche rimbrotto anche dall'*Osservatore Romano*). «Ora è necessario abbassare il tono della polemica - raccomanda ai candidati di Rinnovamento italiano - la strada non è più in salita». Perché, dopo tanti clamori, Dini è già convinto di potere superare il fatidico sbarramento del quattro per cento nelle liste proporzionali. E poi, ci si è messa anche la fortuna (ovvero, il buon lavoro svolto dalla polizia italiana) a dare una mano al governo Dini, con l'arresto del terrorista palestinese della «Achille Lauro».

Anche i suoi acerrimi nemici della destra gli stanno dando una mano a fare emergere la sua immagine presso gli elettori. Perché con gli attacchi concentrati esclusivamente contro di lui finiscono col presentarlo come il vero protagonista della campagna elettorale. E' quello che sta facendo An, in solitario. Mentre il resto del Polo o si defila cautamente (Casini, Buttiglione, Costa) o non infierisce, come Berlusconi.

Berlusconi, in verità, non si fa proprio vedere quando c'è aria di duello, ha rivelato ieri Dini ai suoi candidati. Dopo aver disertato un faccia a faccia televisivo con Bossi, il capo del Polo ha dato *forfait* anche ad un duello con Dini. «Non ha voluto. Forse teme il confronto» ha commentato il presidente del Consiglio. Il Dini accetterebbe un faccia a faccia con Fini? «Con lui è inutile. Non è un leader» è la risposta sprezzante.

Ma il duello c'è, anche se a distanza. Marcare Dini stretto al centro campo per impedirgli di dare all'Ulivo il gol decisivo. Questa è la tattica di gioco che sta articolando An. Così Fini pronostica che «Dini farà un flop elettorale» e annuncia che mai stringerà alleanza con Bossi o con Dini.

«I conti li facciamo il 22 aprile - gli ha risposto Dini -. Chi glielo ha detto a Fini, forse il Buon Dio? Non so neanche se lui va in chiesa. Non date retta ai sondaggi. Noi stiamo navigando su un mare tranquillo. E se andiamo bene noi, va bene anche il centro-sinistra. Se andiamo male noi, il centro-sinistra perde. L'Ulivo dipende molto dal nostro risultato».

L'Ulivo lo sa, così come lo sa il Polo. Ma nel Polo non tutti ci mettono lo stesso impegno di An nel combattere Dini (salvo gli ex pannelliani ora in Forza Italia). Ma sta succedendo anche che gli alleati comincino a beccarsi pesantemente tra di loro. La tensione latente tra An e Forza Italia, tra Fini e Berlusconi, è emersa clamorosamente ieri con pesanti bordate di insulti tra alleati.

Ha aperto l'offensiva di buon mattino Alessandra Mussolini, dopo aver letto sui giornali che Berlusconi aveva definito la «par condicio» roba «degna di Mussolini». «Ritengo che Berlusconi sia già stanco e quindi abbia difficoltà a misurare le parole. Il suo è anche un grave attacco alla mia candidatura che, forse non ricorda, rappresenterà tutto il Polo. Pretendo da parte dei cosiddetti alleati maggiore rispetto. Io, fossi in Berlusconi, per paragonare guai e nefandezze userei il nome di Bettino Craxi».

Ma non finisce qui. Poiché il berlusconiano Giuliano Ferrara ha pesantemente attaccato in tv Di Pietro e i magistrati di Milano, ecco un altro esponente di An, Mirko Tremaglia, che lo copre di contumelie. «Aggressione dettata esclusivamente da faziosità e da rancore» perché Di Pietro ha cancellato la partitocrazia «alla quale, nel nome di Craxi, era molto legato il dottor Ferrara». E ridagli. E poi: «Espressioni canagliesche», «provocatore che agisce contro di noi». Anche Fini ha condannato l'alleato Ferrara, anche se con parole più misurate: «Parla a titolo personale. Sicuramente non parla a nome di An».

Alberto Rapisarda

IL PIANO DI LAMBERTO

«Un premio per chi fa più figli»

ROMA. A sorpresa nel programma di Lamberto Dini spunta il premio per chi fa più figli, da introdurre «nella famiglie al di sotto di una certa soglia di reddito». «Per evitare di qui a pochi anni un grave squilibrio nella popolazione tra giovani ed anziani occorre una politica sociale per la famiglia, finalizzata innanzitutto ad attivare iniziative o strumenti appropriati per indurre spostamenti significativi nel tasso di natalità, come avviene ad esempio in Francia». E tra questi strumenti sarà necessario valutare «forme di incentivi fiscali ulteriori, rapportati al numero dei figli» e, per l'appunto, «l'introduzione di un vero e proprio "premio alla nascita" - prosegue il documento -. E' realmente urgente accrescere il peso dei bambini nel totale della popolazione». Per questo accanto a forme di sostegno della natalità «naturale» sono «indispensabili forme di sostegno alla natalità "legale", attraverso il miglioramento della legge sull'adozione». [r. i.]

INTERVISTA

IL PRESIDENTE DELLA CAMERA

Irene Pivetti con Antonio Di Pietro

«Sarà usato per imporre al Paese un presidenzialismo forte. Berlusconi e Prodi ormai sono tagliati fuori»

«E' Di Pietro la carta segreta di Fini»

Pivetti: «La Lega finita? Avranno una brutta sorpresa»

ATTENTI a Di Pietro. Dopo il voto, Fini potrebbe lanciarlo a Palazzo Chigi. E allora...». Irene Pivetti risponde dal suo ufficio di presidente della Camera, ma ormai è immersa nella campagna elettorale. Una campagna particolare, con la Lega schiacciata tra due Poli che sembrano sicuri della sconfitta definitiva di Bossi. Con i leader dichiarati che potrebbero cambiare quando sarà il momento di governare davvero. Con la possibilità - lascia capire la Pivetti - che qualcuno di loro tiri fuori una carta che adesso sembra estranea al gioco: «Un asso nella manica, la carta dei barbari», spiega. «Il Polo e l'Ulivo pensano di essere gli unici protagonisti della campagna elettorale - continua -. La cosa non mi stupisce, e non mi preoccupa: vorrà dire che la sorpresa sarà più dura. Più dura per loro, intendo».

Che cosa vuol dire, presidente?

«Che i Poli possono anche far finta che la Lega non esista, ma gli elettori sanno benissimo che ci siamo».

Ma sia sincera, quando un militante della Lega le chiede «Con chi staremo, dopo?», lei ce l'ha una risposta?

«Guardi che i militanti sanno benissimo che noi siamo qui per fare la riforma federale dello Stato. E mi creda, per noi è del tutto indifferente farlo con la destra o con la sinistra».

Sta dicendo che per voi è lo stesso stare con Prodi o con Berlusconi, nonostante tutto quello che è successo negli ultimi due anni?

«Noi non abbiamo mai fatto patti di sangue con nessuno. E poi non giurerei che, alla fine, il premier sarà davvero uno di questi due. La provvisorietà di questa situazione è evidente: vedrà, dopo il voto i due Poli andranno in mille pezzi».

Se non saranno Berlusconi e Prodi, chi saranno: Fini e Dini? Come fa a essere così sicura?

«Mi pare chiaro che le conferme che l'Ulivo dà alla leadership di Prodi sono soltanto una finzione per il beneficio psicologico del professore. Tra i due, in realtà, non c'è mai stato un conflitto: Prodi non ha nessuna chance».

Presidente, lei è stata tra i sostenitori della svolta politica di Dini. Ci crede ancora al nuovo Centro?

«Sì, ma non credo più che possa sorgere dalla convergenza delle forze esistenti. I moderati, ormai, si sono appiattiti sugli estremi: né i popolari né i ccd hanno dimostrato una minima capacità di iniziativa politica. Dini, poi, si è schierato con l'Ulivo, e questo ha tolto ogni significato alla sua discesa in campo».

Lei lo ha conosciuto bene, per via dei vostri rapporti istituzionali. Che tipo di animale politico è, Lamberto Dini?

«E' stato un buon presidente del Consiglio, ma questo non basta per essere anche un buon leader di partito. Per fare bene il premier bisogna essere competenti e abili nella mediazione, ma gestire in proprio un partito richiede due cose: un obiettivo e una strategia per arrivarci. E questi, per Dini, non se proprio quali siano».

Quindi, secondo lei, nell'Ulivo Dini farà le scarpe a Prodi. E dall'altra parte?

«E dove sarebbe la novità? La liquidazione di Berlusconi è cominciata subito, ed è diventata evidentissima quando Berlusconi ha lasciato il governo. Le scelte determinanti del Polo sono quelle di Fini».

Ma se non fanno che scambiarsi baci e abbracci...

«E lei ci crede? Fini ha sempre blandito Berlusconi, gli è convenuto farlo. I baci? Anche a Bisanzio funzionava così. E poi Fini potrebbe avere una carta segreta, quella che se il gioco funzionasse non dovrebbe neppure esistere».

E chi sarebbe, non penserà ancora a Di Pietro?

«Io Di Pietro l'ho incontrato qualche volta, negli ultimi mesi. Volevo capire che cosa pensasse, che cosa volesse fare».

E che cosa ha capito?

«Che deve ancora imparare a muoversi bene, ma il suo obiettivo è la politica. Si è ritirato al momento giusto, per essere pronto a entrare in campo subito dopo».

Per il Polo?

«Non per il Polo, per Fini. Berlusconi non ha bisogno di trovare un premier diverso da se stesso. Il 21 aprile non vincerà nessuno: e allora serviranno persone in grado di favorire le convergenze. Una volta si potevano usare i tecnici, ma adesso tutti i tecnici sono stati razziati. Vede, Antonio Di Pietro sarebbe lo strumento adatto per lanciare un presidenzialismo forte, molto forte. Un gioco pericoloso».

Perché pericoloso, scusi?

«Perché il presidenzialismo non lo chiede la gente, è un'invenzione delle segreterie di partito, e da lì portato sui giornali per farlo entrare a forza nella testa della gente. Il presidenzialismo è pericoloso, non ci appartiene, non ci interessa. Il nostro vero problema è quello di riorganizzare lo Stato, non il governo. E di riorganizzarlo attraverso il federalismo».

Lei dice: la Lega vuole la sua riforma, non importa con chi la fa. Ma non è un ragionamento cinico?

«No. Perché il federalismo non è la *nostra* riforma, è l'unica via d'uscita. Il federalismo non è un'ingegneria costituzionale, è una cosa molto pratica che serve per risolvere problemi pratici: il governo più vicino ai cittadini, perché questi possano controllarlo meglio. E' l'unica via, tutto il resto significa solo abbindolare la gente».

Ma la gente vuole stabilità, e voi chiedete voti per avere una specie di potere di veto. Non è più o meno lo stesso gioco che faceva Craxi?

«Senta, se la sua macchina rompe i freni sui tornanti di montagna lei che cosa fa? Si mette a discutere sulla musica da mettere nell'autoradio, o cerca il modo per fermarsi? Bisogna finirla con questo sistema, perché il burrone è vicino».

Guido Tiberga

Tonino, minacce di morte

Messaggio via Internet Nuova scorta all'ex pm

MILANO. Minacce di morte «via Internet» per Antonio Di Pietro. L'ex magistrato ha ricevuto il messaggio alla sua casella telematica presso l'università di Castellanza, dove insegna. Lo ha confermato il suo difensore, l'avvocato Massimo Dinoia. «Caro professore - era scritto nel messaggio giunto via-Internet - la telefonata che annunciava un attentato alla sua persona era veritiera tanto è vero che lei soccomberà per il suo atteggiamento apertamente fascista». Il messaggio telematico risale al 12 marzo scorso. Era firmato da «Lotta operaia» e proveniva da un computer in dotazione agli studenti del dipartimento di Fisica dell'università di Padova. La minaccia di morte faceva riferimento alla telefonata anonima giunta ai carabinieri di Palermo che, alcuni giorni prima, metteva in guardia Antonio Di Pietro a recarsi a Montenero di Bisaccia a trovare i suoi parenti.

Ieri sera il Comitato provinciale per l'ordine e la sicurezza pubblica ha deciso di riassegnare la scorta all'ex magistrato simbolo di Mani pulite. [Ansa]

FLASH

MUSSOLINI DIFENDE IL NONNO. Alessandra Mussolini replica a Silvio Berlusconi che, in una intervista, ha detto che il decreto sulla par condicio «è degno di Mussolini». «Se quanto riportato dai quotidiani corrisponde a verità, ritengo che Berlusconi sia già stanco a causa della campagna elettorale e, quindi, abbia difficoltà a misurare le parole. Paragonare l'attuale situazione di par condicio come iniziativa "degna" solo di mio nonno rappresenta prima di tutto un clamoroso abbaglio storico, e non sarebbe il primo da parte sua, e, inoltre, un grave attacco alla mia candidatura che, forse non ricorda, rappresenterà tutto il Polo, e quindi anche Forza Italia, alle prossime elezioni a Napoli. Usare il nome Mussolini con fini dispregiativi è lesivo nei miei confronti e pretendo, almeno da parte dei cosiddetti alleati, maggiore rispetto. Io, per paragonare guai e nefandezze, userei, fossi in lui, il nome di Craxi».

Mussolini

MONTANELLI E LA GOBBA. I giornalisti e scrittori Sergio Saviane e Indro Montanelli, quest'ultimo come ex direttore del quotidiano «La Voce», sono stati condannati stamane dal tribunale di Monza rispettivamente a 300 mila lire di multa per diffamazione a mezzo stampa del presidente della Camera Irene Pivetti, e a 200 mila lire di multa per omesso controllo. In un articolo apparso sul quotidiano il 24 aprile dal titolo «Donne con le gobbe», Saviane si riferiva al presidente della Camera descrivendola come una gobbetta «con il volto affilato, il corpicino piallato, l'espressione e lo sguardo un po' cattivo e ingrugnato da gobba, anche se non ha la gobba». Saviane e Montanelli sono poi stati condannati al risarcimento dei danni con una provvisionale di 30 milioni.

Montanelli

LA FIRMA DI PIETRANGELI. «Sì, ho ancora un rapporto di lavoro con la società di Costanzo, ma non con la Fininvest. Comunque, ho ritenuto di firmare la regia del *Maurizio Costanzo Show* per evitare che il mio nome, durante la campagna elettorale, compaia nei titoli di coda». Paolo Pietrangeli, regista del programma tv di Costanzo trasmesso da Canale 5, ha risposto così ai giornalisti che gli chiedevano se, nonostante la sua candidatura, continuerà a lavorare per la Fininvest. L'autore di «Contessa», una delle «colonne sonore» della contestazione Anni 70, è candidato di Rifondazione comunista sotto il simbolo dei «progressisti» nel collegio Roma 5 (Pietralata). Pietrangeli ha inoltre precisato che limiterà molto il suo impegno di regista durante la campagna elettorale. Ha poi spiegato il perché della sua candidatura: «Mi ha spinto la delusione per una politica lontana dai problemi delle persone. La mia è una reazione nei confronti del lassismo morale». [r. i.]

IL CASO

ACCUSE AL CAVALIERE

«Il Polo ci trattava da servette»

Federcasalinghe si vendica e sceglie l'Ulivo

ROMA CASALINGHE avanti tutta. In vista del rendez-vous del 21 aprile con gli italiani, anche la Federcasalinghe prende posizione. Sedotta e abbandonata dal centro-destra, l'Associazione presieduta dalla battagliera Federica Rossi Gasparrini tenta questa volta la carta del centrosinistra. I tempi del flirt con Berlusconi sono ormai lontani: di quei giorni restano soltanto ricordi dolorosi di lusinghe e promesse non mantenute. «Avevamo investito tanto su di lui - spiega la Gasparrini - Credo che alla fine abbia prevalso l'ala più intransigente di Forza Italia. Nel momento in cui Ferrara ottenne la leadership ci siamo guardate negli occhi sconsolate». Ma non è stato proprio il Governo Berlusconi ha istituire il ministero per la Famiglia? «Peccato che il ministro Guidi non ci abbia mai ricevute».

Un «tradimento», quello del Polo, che brucia ancora. Così, se è vero che la vendetta è un piatto che va servito freddo, oggi le truppe della Federcasalinghe sono pronte a chiedere giustizia per quell'amore tradito nella cabina elettorale. Dopotutto «domani è un altro giorno», esclamava Rossella O'Hara.

Federica Rossi Gasparrini presidente della Federcasalinghe «Credo che alla fine abbia prevalso l'ala più intransigente di Forza Italia»

Il prossimo pullman da prendere è quello dell'Ulivo. E di corsa, visto che il Polo schiera ai nastri di partenza il Movimento italiano Casalinghe, guidato da Tina Leonzi. Con lei marciano a ranghi compatti anche l'Associazione Donne Soldato, l'Associazione Vittime delle Ingiustizie Familiari, Maria Ida Germontani, dirigente dell'ufficio Pari Opportunità di An e Attilia Agrusti, ex presidente regionale della Federcasalinghe di Puglia, ora sospesa dalla carica.

Lo scontro è nell'aria. Liquidato come «improponibile» un altro accordo con Forza Italia, la Federcasalinghe ha già deciso la sua mossa, come ha spiegato in una conferenza stampa la Gasparrini. Che ne ha approfittato per togliersi qualche sassolino dalla scarpa: a Forza Italia e An ha chiesto il motivo per il quale «quando erano al potere sono stati così incoerenti da trattare la Federcasalinghe da servette»; alla Poli Bortone di An ha augurato che «la sua dignità di donna sia superiore alla sua voglia di essere candidata e di essere eletta». Sorpresa, ma non troppo: al «summit» ha partecipato anche la signora Dini, Donatella Zingone, che ha detto di voler portare il suo sostegno e il suo impegno per spiegare i progetti per le donne. «Non bisogna soffermarsi sugli attacchi - ha sottolineato la first lady - ma andare avanti con i propri obiettivi». Il tutto condito da un complimento ad hoc: le casalinghe sono «microimprenditrici», una definizione «degna di tutto rispetto».

Insomma, il disgelo verso l'Ulivo è in fase avanzata. La Gasparrini spiega infatti che è cominciato un rapporto «cauto, difficile e dubbioso con il centrosinistra», tutto il contrario della folgorante ma effimera passione per Forza Italia: «Ha scelto di candidarmi con Dini per rassicurare l'ala moderata dell'Associazione. Dini non rappresenta forse la centralità assoluta?».

Per ora siamo alla fase delle richieste, quelle che a suo tempo il Cavaliere non ha onorato, come il varo di leggi per il lavoro flessibile. Gli sviluppi sono incoraggianti: con l'appoggio del governo Dini e dei progressisti, la Federcasalinghe avrebbe già centrato qualche bersaglio. Al voto, al voto.

Alessandro Mondo

Il giudice alla Boccassini: «Ditemi che processi avrei aggiustato». Sospeso lo sciopero della fame

Squillante sfida il pool: «Non parlo»

E dai verbali dell'Ariosto spunta anche Baldassarre

MILANO. E' un duro braccio di ferro quello che contrappone Renato Squillante e i suoi avvocati al pool milanese. Un braccio di ferro di cui non si intravede la fine, tramontata com'è anche l'ipotesi di una concessione degli arresti domiciliari per motivi di salute. L'ennesima puntata di questo braccio di ferro c'è stata ieri, nel carcere di Opera: da una parte Ilda Boccassini, pm che ha fama di maggior durezza; dall'altra Squillante che, dopo aver interrotto lo sciopero della fame, ha deciso nuovamente di avvalersi della facoltà di non rispondere. Non per «impossibilità fisica» ma per una precisa scelta: rifiuta di rispondere fino a che non gli verranno contestati, con precisione, i processi che avrebbe «aggiustato».

Sono da poco passate le 16 quando Boccassini entra ad Opera. Alcune ore prima il direttore del carcere Aldo Fabozzi aveva confermato la decisione di Squillante di sospendere lo sciopero della fame. La spiegazione, oltre che negli accorati inviti dei suoi famigliari, sta in un colloquio avvenuto giovedì sera con i medici del carcere: gli hanno detto chiaramente che, visto il deteriorarsi delle sue condizioni di salute, avevano deciso di sottoporlo ad alimentazione forzosa. A quel punto Squillante ha preferito sospendere il digiuno, accettando di assumere del cibo leggero.

Non sono neppure le 17 quando la stessa Boccassini esce dal carcere. Tenendo conto dei «tempi tecnici» il colloquio con Squillante non deve essere durato più di dieci minuti. E lo conferma, poco dopo, il suo avvocato Gaetano Pecorella: «Squillante si è avvalso della facoltà di non rispondere. Fino a quando non gli verrà contestato con esattezza quali processi sarebbero stati accomodati, non è intenzionato a parlare con i magistrati».

Il legale ha poi spiegato che, per il reato di corruzione, non basta accusare una persona di aver ricevuto soldi: «Bisogna vedere a cosa sono serviti e in che modo sono stati percepiti», osserva. Aggiungendo il veleno nella coda: «Abbiamo la recente esperienza di un magistrato che ha ricevuto un prestito e nessuno si è sognato di arrestarlo... Come si chiama non lo ricordo, so solo che di nome fa Antonio».

Sull'attività di Squillante all'epoca delle accuse ('88-'89) Pecorella spiega che si era dedicato alla chiusura di tutti i procedimenti aperti con il vecchio rito: «Un'enorme mole di lavoro che gli procurò un riconoscimento sia dal capo dell'ufficio istruzione, Ernesto Cudillo, sia dal Csm».

Proprio su questa «mole di lavoro» sta incentrandosi l'attività del pm milanese Paolo Ielo che, ieri a Roma, ha chiesto al responsabile dell'ufficio stralcio, Rosario Priore, la trasmissione di dieci fascicoli, tutti riguardanti processi archiviati. Sono quelli che si sospetta Squillante abbia «aggiustato»? «Osservo solo - dice polemico Pecorella - che sono andati a vedere solo adesso questi processi. Cercano la prova mentre Squillante sta in carcere».

Polemico Pecorella e polemico l'ultimo visitatore del detenuto: la carcerazione di Squillante sta infatti diventando l'occasione di attacchi contro il pool da parte di esponenti del Polo. Dopo Tiziana Maiolo e Gustavo Selva, ieri è toccato a Vittorio Sgarbi. Che immancabilmente è partito a raffica contro i magistrati milanesi, in particolare il procuratore capo Borrelli. Sostiene di averlo visto parlare con Stefania Ariosto alla prima della Scala: «Si davano del tu - dice - con molta confidenza».

Infine, da registrare la richiesta del Csm alla procura di Milano: vuole avere «chiarimenti» sulla posizione dei magistrati romani citati dalla Ariosto e per i quali è già stata chiesta l'archiviazione.

Susanna Marzolla

Stefania Ariosto supertestimone del «caso Squillante»: «Previti si vantava con me di aver corrotto alcuni magistrati»

«Contessa bugiarda»

Tutti la smentiscono Berlusconi la denuncia

ROMA. «Previti si è spesso vantato con me di aver corrotto alcuni giudici. Il collettore del denaro era Squillante». Ecco la versione Omega», ossia i verbali con le deposizioni di Stefania Ariosto: li rende noti *L'Espresso* in edicola oggi. Sono 68 pagine in cui la supertestimone spara a zero sull'avvocato Fininvest e tira in ballo anche Berlusconi, che la denuncia per calunnia. La Ariosto ricorda in particolare un viaggio avvenuto nell'88 negli Usa per festeggiare Bettino Craxi, allora presidente del Consiglio. «Io mi accompagnavo a Previti, Enrico Manca e Craxi. Sull'aereo viaggiavano alcuni magistrati invitati da Previti, il viaggio fu gratuito per tutti. Era presente Antonio Baldassarre, poi eletto alla Corte Costituzionale, mi ricordo che tempestava di richieste Previti anche perché voleva farsi presentare a Craxi e per questo riuscì a farsi invitare negli Usa». A suo dire i magistrati erano stati invitati perché «c'era un progetto elaborato da Previti e Craxi di creare una lobby dei giudici sui quali contare per il controllo della magistratura, considerato che anche Craxi non aveva un buon rapporto con la magistratura. L'atteggiamento dei giudici era servile, era chiara la loro soggezione a Craxi». La Ariosto avrebbe aggiunto che Previti era molto legato a Manca e «che era stato Manca a presentare a Previti Craxi appena eletto segretario psi».

L'ex presidente della Corte Costituzionale Antonio Baldassarre definisce «risibili» le dichiarazioni della Ariosto. «Ero su quell'aereo, ma Craxi era naturalmente in "Top class" mentre io ero al piano inferiore. Ero stato invitato personalmente quale giudice costituzionale e studioso di storia americana dal presidente del Niaf, che oltretutto aveva invitato circa tremila italiani in occasione del suo congresso annuale». «Non c'entro nulla con il viaggio - precisa anche Enrico Manca - non sono affatto partito con loro. Ero già in Usa, in qualità di presidente della Rai. E ho partecipato alla serata della Niaf, certo, in onore del premier Craxi. Dire che "mi accompagnavo" alla Ariosto e a Craxi è del tutto fantasioso. Conosco l'Ariosto, l'ho vista 4 o 5 volte nella mia vita. Sono andato all'inaugurazione del suo negozio perché invitato dal senatore Casoli. Quanto al fatto che sarei stato io a presentare Previti a Craxi, è un'altra cosa priva di fondamento, anche se non ci sarebbe nulla di male, in quanto sono amico di Previti da vent'anni. Ma Previti stesso ha spiegato che fu Berlusconi a presentargli Craxi».

E si arriva così al capitolo Berlusconi. La Ariosto, affronta la vicenda per il controllo della Mondadori e sostiene che «nel luglio del '90, o del '91, l'argomento Mondadori era assillante. Previti sostenne di aver risolto la guerra con De Benedetti con i suoi mezzi e si vantò che la guerra di Segrate sarebbe stata vinta non da Dotti, bensì comperando i magistrati». L'Ariosto sostiene infine che Previti «sembrava poter disporre di fondi illimitati alimentati, a suo dire, da Berlusconi e che disponeva di crediti presso Efibanca e aveva un rapporto strettissimo con il direttore generale Aurelio Lai e con Giovanni Bertini, altro dirigente». Ariosto parla poi di «regali di notevole valore» fatti ai magistrati, soprattutto gioielli che «venivano fatti vedere a Berlusconi, ma era Previti a sceglierli».

Berlusconi ha così deciso di denunciare per calunnia la Ariosto: «Ho appreso che ha fatto il mio nome ai magistrati di Milano in relazione a manovre giudiziarie realizzate al fine di deviare il corso della giustizia. Poiché non c'è nulla di vero nel suo racconto, tanto fantasioso quanto ossessivamente proteso alla ricerca di dettagli per simulare una qualche attendibilità, ho deciso di presentare una denuncia per calunnia contro la "testimone spontanea", che era certo consapevole delle falsità dette ai giudici per denigrarmi».

Non più tenero il principale accusato, Cesare Previti: «Ancora una volta sono costretto a difendermi da accuse infamanti e assolutamente false che mi vengono contestate a mezzo stampa, secondo una accorta regia che mira a tenere in piedi un caso inesistente. Le dichiarazioni della Ariosto sono deliri». [r. i.]

RETROSCENA

UN MISTERO ALL'ESTERO

«Ecco tutta la verità sui viaggi in Svizzera»

ROMA

VENERDI' 8 marzo, quattro giorni prima di essere arrestato, l'avvocato Attilio Pacifico arriva in Svizzera, a Lugano. Lui non lo sa, ma alcuni agenti di polizia lo stanno seguendo; alle 11,14 Pacifico entra nella sede della Società di Banca Svizzera, resta dentro per quasi un'ora. Non va agli sportelli del piano terra, ma negli uffici dei funzionari, al piano superiore. Poco più tardi, i poliziotti pedinatori seguono la stessa scena a Bellinzona, negli uffici della Società di Banca Svizzera. Due giorni dopo, rientrato a Roma, Pacifico telefona a Renato Squillante. Sono le 22 di domenica 10 marzo.

Pacifico: «Sono io, come va?».
Squillante: «Non c'è male, e tu?».
P: «Io sono arrivato adesso».
S: «Ah, sì?».
P: «E... niente... un bene... ho fatto tutta la pratica, ho saputo delle cose molto interessanti per... lo svolgimento e direi che... molto buone e... niente... però mò a quest'ora è molto tardi e... domani mattina ci possiamo vedere?».
S: «Un po' sul tardi perché io devo fare delle cose... Devo andare dal dentista e...».
P: «Ehi».
S: «... altre cose...».
P: «Allora aspetto una tua chiamata».
S: «Va bene».
P: «Ok?».
S: «Grazie».
P: «A domani, grazie».

Per il gip milanese Alessandro Rossato che ha arrestato Squillante, e che il 18 marzo scorso ha negato la scarcerazione dell'indagato, il viaggio in Svizzera di Pacifico e la successiva telefonata sono due elementi molto importanti dell'indagine, «se si tiene presente che sia Pacifico che Squillante hanno negato di avere disponibilità finanziarie all'estero». Aggiunge il gip che le visite dell'avvocato ai funzionari delle due banche, unite alle frasi «Sono arrivato adesso... Va bene... Ho fatto tutta la pratica...», offrono «un quadro da cui emerge l'effettuazione di operazioni all'estero che vede interessato anche Squillante». Un dato, questo, che «costituisce ulteriore elemento indiziante a carico del dott. Squillante oltre che dell'avv. Pacifico, confermando l'ipotesi accusatoria. Si può quindi concludere che il quadro indiziario non risulta modificato nei suoi complessivi caratteri di gravità».

Per questo e per altri motivi, dice il gip milanese nella sua ordinanza, Squillante deve rimanere in carcere. Rossato ribadisce l'importanza delle dichiarazioni della Ariosto (durante la festa a casa di Previti in cui la signora vide le «maxzette» di soldi, rivela il gip, ci fu anche una telefonata con Berlusconi per congratularsi dell'«importante vittoria giudiziaria» appena conseguita), delle successive intercettazioni telefoniche e ambientali, nonché la «gravità straordinaria» del comportamento di Squillante dopo il ritrovamento della microspia al bar Tombini. Il capo dei gip romani è accusato di «un'indeterminata serie di atti contrari ai doveri del proprio ufficio», e quindi si indaga su un fenomeno ad ampio spettro che non si esaurisce in un singolo atto di corruzione e che copre un arco di tempo considerevole».

Il pericolo di inquinamento delle prove, afferma il gip, è ancora serio ed attuale, anche se i fatti oggetto di indagini risalgono ad almeno sette anni fa. «E' vero che gli episodi si collocano in epoca remota, ma questa considerazione rende ancor più intense le esigenze cautelari; il trascorrere del tempo infatti è a tutto vantaggio di chi commette le attività illecite: egli, infatti, ha la possibilità di occultare le prove e le tracce del reato, e di operare una ricostruzione ex post delle vicende, come meglio gli è congeniale».

E se prima l'attivismo di Squillante serviva ad avere notizie sull'inchiesta milanese, adesso «l'obiettivo perseguibile è quello dell'intervento sulla prova: la mancata desistenza precedente (anche quando si seppe che la microspia del bar era di provenienza lecita, *ndr*) rappresenta l'indice di una permanente volontà di incidere sulle indagini, e fa ragionevolmente ritenere che vi sia l'elevata probabilità di una formazione non genuina della prova».

Vista la complessità delle indagini da compiere, in Italia e all'estero, è necessario per Squillante «un regime cautelare che impedisca contatti esterni con persone a vario titolo interessate nelle vicende di cui ci si occupa, coindagati o possibili testimoni, e che impedisca altresì la possibilità di operare su documentazione utile alle indagini».

Nemmeno gli arresti domiciliari, secondo il gip, sarebbero sufficienti, perché «non consentono, per le concrete modalità applicative, un controllo continuativo dell'indagato, e non assicurano sull'impossibilità di mantenere contatti esterni volti ad incidere sulla formazione e genuinità della prova».

Quanto alle preoccupazioni per la salute di Squillante, secondo i medici non sarebbero «tali da far ritenere necessaria una diversa misura cautelare». E comunque, conclude il gip, «la casa circondariale di Opera è dotata di adeguato centro clinico».

Giovanni Bianconi

ACCUSO' POMICINO

Magistrato rinviato a giudizio

LECCE. Sarà rinviato a giudizio Francesco Lucianetti, il magistrato di Foggia che tre anni fa accusò l'ex ministro del Bilancio Paolo Cirino Pomicino di corruzione. Nonostante la procura di Lecce avesse richiesto l'archiviazione, il gip ha ordinato alla pubblica accusa di richiedere il rinvio a giudizio. La decisione del gip riguarda anche il maresciallo dei carabinieri Salvatore Bruno, che collaborò alle indagini che portarono all'incriminazione dell'ex dc e di altri politici e imprenditori. A far riaprire il caso è stata la denuncia del notaio di Foggia Leonardo Giuliani, accusato e arrestato dai magistrati foggiani per aver consegnato delle mazzette a Pomicino per ottenere degli appalti pubblici. Successive indagini condotte dalla procura leccese avrebbero dimostrato che i magistrati Lucianetti e Roccantonio D'Amelio tennero un comportamento minaccioso, violento e intimidatorio nei confronti dei testimoni per costringerli a rendere dichiarazioni che incastrassero il notaio e a riferire di aver visto Giuliani dare una borsa contenente somme di denaro all'ex ministro. [r. i.]

L'ex capo dei gip romani Renato Squillante in carcere a Milano

Due giorni dopo la telefonata al magistrato «Ho concluso la pratica, tutto a posto»

L'avvocato Pacifico pedinato dalla polizia mentre va nelle banche di Lugano e Bellinzona

IL CASO

TANGENTI E FININVEST

«Processate Dell'Utri»

Torino, per fatture false

TORINO

MARCELLO Dell'Utri è stato rinviato a giudizio per l'inchiesta torinese - fatture false per creare fondi neri di Publitalia - che lo portò in carcere l'anno scorso. Gli altri imputati di rilievo (Missoni junior, Prandelli e il motonauta Arnaboldi) avevano già patteggiato. Con il supermanager finirà in tribunale il capocontabile di Publitalia Vincenzo Lupo Stanghellini. Verranno processati il 5 giugno.

Ieri gli avvocati Edda Gandossi e Metello Scaparone hanno tentato un'ultima mossa eccependo la nullità dell'udienza preliminare. Hanno sostenuto che i pm Cristina Bianconi e Luigi Marini non avevano inserito nel fascicolo alcuni documenti sequestrati a Dell'Utri. E fra queste le agende personali. Una di queste fu, l'anno scorso, l'oggetto di una visita a Torino del pm palermitano Teresa Principato. Il gip Piera Caprioglio ha replicato che è facoltà del pubblico ministero scegliere gli atti a sua disposizione per sostenere l'accusa. A fine udienza l'avvocato Scaparone ha detto di non essere stato sorpreso dalla decisione: «Il rinvio a giudizio era scontato, visto che gli indizi raccolti dall'accusa erano già stati ritenuti sufficienti per concedere la custodia cautelare».

Nel frattempo si è affacciata un'altra indagine di carattere fiscale nei confronti di Dell'Utri, nata dal sospetto che una sua causa di lavoro contro la Fininvest, conclusasi con il pagamento di 8 miliardi al manager, sia stata concertata con la controparte per eludere le imposte che la retribuzione «per via ordinaria» avrebbe comportato. Una piccola contestazione che però ha portato per la terza volta Dell'Utri nel registro degli indagati della procura torinese. E questa mentre il pm Marini ha ufficialmente trasmesso ai colleghi del pool Mani pulite il fascicolo sui collaboratori politici di Forza Italia compensati senza pubblicità. Ed è emerso che, oltre a Berlusconi e Dell'Utri, compaiono fra gli indagati anche altri dirigenti Fininvest.

E' trapelato il nome di Vito Saponara. Sarebbe stato lui ad ammettere che certe fatture scoperte dalla Gdf presso la New Way Advertising (società coinvolta nelle indagini sulle sponsorizzazioni gonfiate di Formula 1) erano da ricondursi ad Ezio Cartotto. L'ex esponente dc milanese e amico di Berlusconi è l'«esperto» che venne incaricato di creare la prima task force per la «discesa in campo» del Cavaliere di Arcore: «Dell'Utri lo voleva in politica, Confalonieri e Letta no». Dieci uomini e due segretarie vennero pagati per oltre un anno come consulenti commerciali di Publitalia. Da qui l'accusa di falso in bilancio per la società fra il 1993 e l'inizio del '94. Oggi si sa che due di quei collaboratori hanno promosso una causa di lavoro contro Publitalia: volevano essere assunti. I legali Fininvest hanno concordato una transazione con Roberto Ruppen (100 milioni) e la signora Astuti (60 milioni, con cui l'ex segretaria di Cartotto ha avviato un ristorante in Kenya). Cartotto e i suoi si erano dati un gran da fare per contattare gli uffici di presidenza delle maggiori associazioni di categoria e volevano essere pagati, ma, a quanto pare, i compensi arrivavano in ritardo. Questo sarebbe stato il motivo del fitto carteggio fra alcuni di costoro e Dell'Utri. [al. ga.]

E si apre una nuova indagine per sospetta evasione fiscale

L'ex presidente e amministratore delegato di Publitalia, Marcello Dell'Utri

Federconsorzi

Perugia indaga su un giudice

PERUGIA. Si estende a macchia d'olio l'indagine sul Tribunale di Roma: dopo l'arresto del capo dei gip Renato Squillante, la posizione di un altro alto magistrato della capitale è finita al vaglio della Procura della Repubblica di Perugia. Si tratta del presidente del Tribunale fallimentare di Roma Ivo Greco, fino a un anno fa presidente anche del Tribunale dei ministri, l'organo collegiale che si è occupato dei più grandi scandali giudiziari che hanno coinvolto i ministri della I Repubblica finiti sotto inchiesta per tangentopoli o per lo scandalo dell'illecita gestione dei fondi riservati del Sisde. Del caso si sta occupando a Perugia il sostituto procuratore Dario Razzi, titolare di un'indagine che riguarda l'attività zootecnica della Federconsorzi. In questo caso però Razzi deve valutare il comportamento tenuto da Greco durante la vicenda del fallimento della Federconsorzi, vicenda che si è svolta per l'appunto a Roma. Nei confronti di Greco non è stata ancora formulata l'ipotesi di reato. [r. i.]

All Iberian

Carte svizzere a Milano

MILANO. Saranno recapitate ai giudici milanesi di Mani pulite nei prossimi giorni le carte svizzere, sequestrate a novembre '95, relative al versamento di 15 miliardi dalla società «All Iberian» sul conto «Northern holding» (nella disponibilità di Giorgio Tradati), e da questa a Mauro Giallombardo, collaboratore di Bettino Craxi, in Lussemburgo. Lo ha rivelato nella edizione di ieri sera il telegiornale della tv svizzera di lingua italiana (Tsi). La decisione, rileva la Tsi, è definitiva, e respinge i ricorsi della filiale Fininvest Service di Massagno (Canton Ticino). Secondo la Tsi, «le carte dimostrano che la "All Iberian" è una società con sede nelle isole del Canale, ma appartenente di fatto alla Fininvest di Massagno». Dalla «All Iberian», secondo la procura di Milano, sarebbero partiti nel '91 i 15 miliardi (5 restituiti), destinati a finanziare Craxi. La Fininvest ha sempre sostenuto che i 10 miliardi costituivano il pagamento di diritti cinematografici e televisivi, versione confermata dall'imprenditore tunisino Tarek Ben Ammar. [Ansa]

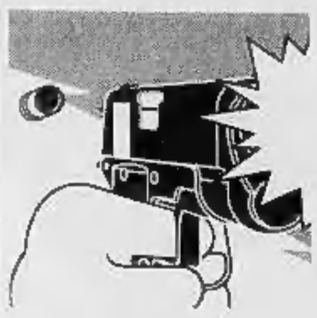

Evaso un mese fa, è stato individuato grazie alla telefonata che ha fatto ad un'amica italiana

Il killer della Lauro tradito dall'amore

Il terrorista preso in Spagna

ROMA. E' stata una telefonata all'amica in Italia ad incastrare Majid al-Molqi, il terrorista palestinese evaso da Rebibbia il 28 febbraio scorso e arrestato ieri in Spagna dalla Polizia italiana e dalla Guardia Civil.

Dopo un serrato pedinamento durato tre giorni al-Molqi è stato arrestato ieri alle 12 e 30 mentre camminava da solo in una strada di Estepona, una cittadina balneare a venti chilometri da Marbella che rientra nel distretto di polizia di Siviglia. «Non era armato e non ha opposto resistenza», ha precisato Masone nel corso di una conferenza stampa al Viminale.

Appena saputa la notizia Lamberto Dini ha avvertito l'ambasciatore Usa Reginald Bartholomew, che nei giorni scorsi aveva espresso pubblicamente tutto lo sconcerto degli americani per la fuga di al-Molqi da Rebibbia, dove stava scontando 30 anni di carcere per il sequestro dell'Achille Lauro e l'uccisione di Leon Klinghoffer, un anziano ebreo invalido.

Il caso ha voluto che la telefonata di Dini arrivasse proprio mentre Bartholomew intratteneva a colazione il presidente delle comunità israelitiche italiane, Tullia Zevi. «In sala è scoppiato un grande applauso», ha raccontato più tardi la Zevi. E l'ambasciatore Bartholomew: «Desidero felicitarmi con le autorità e la Polizia italiana per l'efficace opera che hanno svolto. Sono certo che la notizia verrà accolta con particolare soddisfazione da tutti gli americani».

La svolta nelle indagini è venuta due settimane dopo la fuga del 34enne al-Molqi. Il 16 marzo gli uomini dell'Ucigos hanno intercettato una telefonata del terrorista a Wanda Grassi, una signora di 56 anni che vive a Prato. Il legame tra i due era nato da uno scambio epistolare. Durante i permessi-premio al-Molqi si recava regolarmente a trovarla. E così aveva fatto anche in occasione dell'ultimo permesso, prima di darsi alla fuga.

Nel corso della telefonata, breve e a quanto pare assai criptica, al-Molqi rassicurava la sua amica, dando anche l'impressione di trovarsi nelle vicinanze di Prato. La signora Grassi appariva «seccata», secondo la ricostruzione fatta da Masone. «Ma non è chiaro se il tono critico che usava nei confronti di al-Molqi era una critica reale» oppure un tentativo di depistaggio. Certo è curioso, ammettono al Viminale, che un ricercato internazionale telefoni a casa dell'amica, che era naturalmente sotto sorveglianza.

Una volta intercettata la chiamata, gli uomini dell'Ucigos, avvalendosi dell'aiuto dei tecnici della Telecom, hanno deciso di approfondire gli accertamenti, poco convinti che l'uomo chiamasse dalle vicinanze. E dopo diverse ore di lavoro sono arrivati alla conclusione che la telefonata non veniva affatto dalla zona di Prato bensì dalla zona di Siviglia, in Andalusia.

A quel punto la polizia ha messo in allarme il distretto della Guardia Civil di Siviglia e il 17 marzo ha mandato una squadra di specialisti dell'anti-terrorismo per lavorare insieme agli spagnoli. Accertamenti, identificazione, pedinamenti e ieri in tarda mattinata l'arresto: ci sono voluti pochi giorni per portare a compimento l'operazione. E almeno a sentire Masone e il ministro degli Interni Rinaldo Coronas, l'intesa tra italiani e spagnoli è stata ottima.

Unico neo: la fuga di notizie di tre giorni fa che ha messo a rischio l'operazione. Dalla Spagna, infatti, è rimbalzata la notizia che al-Molqi era stato rintracciato. La notizia era vera ma è subito stata smentita sia dalle autorità spagnole che da quelle italiane. Masone: «Siamo rimasti sconcertati da quella fuga di notizie. Poteva scombinare i nostri piani».

Al momento dell'arresto al-Molqi era in possesso di un passaporto italiano falsificato che portava il nome di Mario La Rosa. La Polizia sta effettuando accertamenti per risalire all'origine del documento. Particolare curioso: il nome della figlia di Wanda Grassi è Maria La Rosa.

Al-Molqi si trova ora in un carcere di massima sicurezza in Spagna. Masone spera che possa essere riportato rapidamente in Italia, «nelle patrie galere», grazie ad un provvedimento di espulsione. In ogni caso il Guardasigilli Vincenzo Caianiello ha già firmato una richiesta di arresto provvisorio, primo passo per chiedere l'estradizione di al-Molqi, qualora la Spagna decidesse di non rimandare subito in Italia il terrorista.

Andrea di Robilant

Una fuga dorata

Arrestato nella reggia del re dei trafficanti

MADRID
NOSTRO SERVIZIO

A Marbella, nel palazzo da favola «Mifadil», a 20 chilometri da Estepona, dove ieri è stato arrestato dalla testa di cuoio della Guardia Civil e dall'Ucigos il terrorista Al Molqui, vive il siriano Monzer Al Kassar, uno dei più importanti trafficanti d'armi del mondo. Lo chiamano «Il principe di Marbella», la celebre località turistica dell'andalusa «Costa del Sole frequentata dal jet-set internazionale e dal top della malavita.

Al Kassar, 50 anni, imparentato con il presidente siriano Assad, cognato del capo dei servizi segreti di Damasco, è tornato a vivere nella sua reggia da mille e una notte esattamente un anno fa, dopo essere stato assolto per insufficienza di prove da un tribunale di Madrid che l'accusava di avere fornito le armi che sono servite per il sequestro della «Achille Lauro». Era stato arrestato nel '92 ed era stato rilasciato su cauzione nel '93, dopo aver depositato 25 miliardi di lire. Il suo pedigree, le sue conoscenze ed amicizie, forse spiegano perché al-Molqi abbia scelto di rifugiarsi proprio nelle vicinanze del «Principe degli esplosivi».

Il siriano, «mercante di morte» con mezzo mondo, amico personale del capo del Fronte per la Liberazione della Palestina, Abu Abbas (il cervello del sequestro dell'«Achille Lauro»), era accusato di essersi incontrato con Abbas prima del sequestro e di aver trasportato le armi che servirono per l'azione terrorista da Varsavia ad Atene, dove un suo emissario le portò a Napoli. Inoltre, dopo il sequestro, avrebbe accompagnato con uno dei suoi aerei personali Abbas dall'ex Jugoslavia a un luogo sicuro.

C'era un testimone che aveva dichiarato di avere viaggiato con lui fino a Varsavia per prendere in consegna le armi. Ma il tribunale considerò quelle testimonianze «confuse ed incoerenti». Un altro pentito era detenuto in Italia, tale Ahmed Marouf Al Assadi. Ma, secondo «El Mundo», le autorità italiane non gli permisero di venire a testimoniare in Spagna e il pm spagnolo ritirò la petizione di andare in Italia per interrogarlo, per cui non gli poterono rivolgere molte domande che avrebbero potuto confermare o no la sua testimonianza». Il tribunale spagnolo che tratta i casi di terrorismo, l'«Audiencia Nacional» di Madrid (e che decidera sull'estradizione di al-Molqi), sostenne inoltre che «una persona come Al Kassar non avrebbe corso un'avventura così rischiosa e volando a Varsavia per prendere in consegna le armi». Tutte le testimonianze e i rapporti dei servizi segreti statunitensi non vennero presi in considerazione. Così, dal '95 il «Principe degli esplosivi» è tornato a spadroneggiare nel cosiddetto «miglio d'oro» di Marbella, frequentatissima da miliardari arabi. Ha sempre dichiarato di non aver nulla a spartire con il sequestro. Ma ha riconosciuto in un intervista ad «Abc» di commerciare in armi, anche per conto del governo spagnolo che lo ha sempre protetto, anche se lo ha espulso formalmente dall'87 al '90. Frequenta il jet-set, gira con le sue Rolls-Royce blindate, è amico del suo compagno d'affari Kashoggi. Difficile credere che al-Molqi si sia rifugiato nel suo «regno» solo per caso.

Gian Antonio Orighi

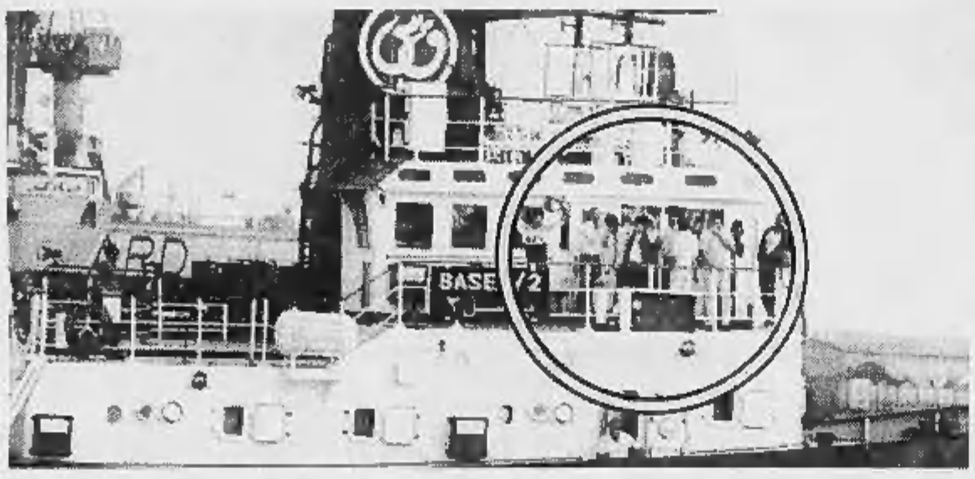

Sollievo del dipartimento di Stato
Trattative con Madrid
perché il palestinese
sia subito estradato in America

REAZIONI

L'AMERICA E' TIEPIDA

NEW YORK

Le figlie di Leon Klinghoffer sono «compiaciute» per la cattura di Youssef Majed al-Molqi, ma il loro apprezzamento lo esprimono esclusivamente al governo americano, meritevole di avere «spronato» quello italiano, mentre a Roma riservano solo «richieste». La notizia dell'arresto in Spagna ha colto Lisa e Ilse Klinghoffer pochi giorni dopo che avevano pubblicamente espresso le loro rimostranze per la «facilità» con cui al-Molqi era riuscito a scappare. Lisa, che nei giorni terribili del dirottamento dell'«Achille Lauro» fu quella che scoprì per prima che l'unica vittima di quell'azione terroristica era stato suo padre, gettato in mare assieme alla sua sedia a rotelle, quelle rimostranze le aveva già espresse direttamente anche all'ambasciatore italiano a Washington, Ferdinando Salleo, che poi aveva definito l'incontro con lei «estremamente penoso e imbarazzante».

Ora, alla prospettiva che l'uomo indicato come colui che ha materialmente ucciso suo padre è tornato in prigione, la diffidenza di Lisa Klinghoffer nei confronti della giustizia italiana non sembra per niente diminuita. La dichiarazione che anche a nome della sorella ha diffuso ieri a New York (la moglie di Klinghoffer è morta anni fa) chiede al governo di Roma di «assicurarsi che al-Molqi sia custodito in un carcere di massima sicurezza fino all'estradizione», che una volta tornato in Italia «sconti per intero la sua pena senza ulteriori licenze premio» e che «venga processato anche per questo tentativo di fuga».

Neanche da parte delle autorità americane, che avevano protestato energicamente per la fuga di al-Molqi ed erano arrivate a mettere una taglia di due milioni di dollari sulla sua testa, la reazione è stata di grande apprezzamento. In un primo momento, un portavoce del dipartimento di Stato, Glyn Davies, si è limitato a definire «uno sviluppo molto positivo» la cattura del terrorista e a preannunciare che loro avrebbero «lavorato con le autorità spagnole e italiane per far sì che sia riconsegnato alla giustizia». Poi, forse ritenendo che in fondo i rapporti diplomatici con un Paese amico richiedono un po' di più, il dipartimento di Stato ha fatto una telefonata ufficiale all'ambasciatore Salleo per esprimere il proprio «sollievo».

Ma questo non vuol dire che a questo punto gli americani si sentano «soddisfatti». Anzi. I giorni di Sigonella, cioè il duro confronto con le autorità italiane su «chi» dovesse processare i dirottatori dell'«Achille Lauro», sembrano bruciare ancora parecchio e la speranza di portare un giorno al-Molqi e gli altri davanti a un tribunale di qui sono ancora decisamente vive. Così, John Russell, portavoce del dipartimento della Giustizia, fa un preciso riferimento alla legge del 1991, estremamente controversa e suscettibile di creare conflitti con gli altri Paesi, detta di «licenza di arresto». In base a quella legge l'Fbi può catturare, anche fuori dai confini degli Stati Uniti, persone che abbiano commesso crimini contro cittadini americani e portarle negli Stati Uniti per essere processate. Contro al-Molqi quella legge non è applicabile perché è entrata in vigore dopo il suo crimine e comunque riguarda gente catturata e trasferita «clandestinamente» negli Stati Uniti. In pratica, si tratta concretamente di proteggere gli agenti dell'Fbi dalle conseguenze di un atto che la legge degli altri Paesi considererebbe un «rapimento» e per il quale potrebbe chiedere l'estradizione.

Poiché al-Molqi è già in prigione in Spagna, gli agenti dell'Fbi non possono fare nulla per portarlo negli Stati Uniti, ma il dipartimento della Giustizia americano non dispera. «Stiamo studiando attentamente - aggiunge infatti il portavoce Russell - tutte le nostre vecchie leggi sulla pirateria e tutte le prove di cui disponiamo, per vedere se e in che modo risultano applicabili a questo caso. Se lo risulteranno, chiederemo l'estradizione di questo signore affinché venga processato negli Stati Uniti». Insomma sembra sicuro che nei contatti che Italia e Spagna avranno nei prossimi giorni per organizzare il ritorno di al-Molqi in una prigione italiana finiranno per «inserirsi» anche gli Stati Uniti, probabilmente con la richiesta che gli spagnoli consegnino il terrorista a loro invece che agli italiani.

Franco Pantarelli

«Adesso basta con le licenze premio»

Le figlie della vittima: non fatelo più fuggire

FEDERICI

«Le donne? Una rovina»

ROMA. «E' proprio vero, le donne sono una rovina...». Al generale Luigi Federici, comandante dei carabinieri, la battuta è proprio scappata durante la conferenza stampa convocata al Viminale per fornire i particolari della cattura del terrorista palestine Mujed al-Molqi. E, quando il capo della polizia Fernando Masone ha spiegato che è stata una telefonata fatta alla sua amica di Prato Wanda Grassi a mettere nei guai al-Molqi, il generale ha commentato: «Mai come in questo momento si può affermare che le donne sono proprio una rovina...». Una battuta ripresa dallo stesso Masone, che ha fatto sorridere tutti i presenti. |AdnKronos|

Dall'alto, il terrorista palestinese al-Molqi, le due figlie di Leon Klinghoffer, Lisa e Ilse, e l'«Achille Lauro» durante l'attentato dell'ottobre di undici anni fa

DAL SEQUESTRO **ALL'EVASIONE**

IL SEQUESTRO DELL'«ACHILLE LAURO». Majed al-Molqi, componente del Fronte di liberazione palestinese, partecipa al commando che nell'ottobre del 1985 sequestra la motonave «Achille Lauro». E' proprio lui a uccidere il turista ebreo statunitense Leon Klinghoffer (nella foto) che era su una sedia a rotelle. Il corpo della vittima viene poi gettato in mare dai terroristi.

IL PROCESSO. La corte di assise di Genova condanna al-Molqi a 30 anni di carcere per l'azione terroristica sulla nave italiana e per l'uccisione di Leon Klinghoffer. Vengono riconosciuti colpevoli anche gli altri quattro componenti del commando, Ibrahim Abdelatif, Mohamed Issa Abbas, Ahmad al-Assadi. Al momento della fuga, al-Molqi stava scontando la pena a Rebibbia.

LA FUGA. Alle 15,45 di mercoledì 28 febbraio al-Molqi firma al commissariato Trevi Campo Marzio di Roma. E' al suo quinto permesso premio per buona condotta. Sarebbe dovuto rientrare entro le 17 nel carcere di Rebibbia (foto). L'allarme e le ricerche scattano però con alcune ore di ritardo. Il magistrato che ha concesso il permesso finisce sotto inchiesta e ora rischia sanzioni.

LE ACCUSE DAGLI USA. La fuga del terrorista innesca una seria tensione tra Italia e Stati Uniti. Il 5 marzo Dini deve fornire spiegazioni all'ambasciatore Usa Bartholomew (nella foto) sul perché del permesso concesso al terrorista. L'*International Herald Tribune* ipotizza che l'evasione avrebbe rimosso «un ostacolo nelle relazioni tra l'Italia e i Paesi arabi».

IL CASO

LA POLITICA CONTRO LE TOGHE

Il governatore di New York esautora un procuratore ostile alle esecuzioni

Licenziato il giudice anti-morte

Clinton a un magistrato di sua nomina «Fai meno il garantista o dimettiti»

WASHINGTON

TEMPI duri per i giudici americani. A New York, il governatore dello Stato George Pataki ha finalmente deciso di rimuovere d'autorità dalla gestione di un caso un pubblico ministero riluttante a chiedere per l'imputato la pena di morte. E, sul piano nazionale, il presidente Bill Clinton sta spingendo su un giudice federale da lui stesso nominato due anni fa perché cambi posizione su una sentenza riguardante il traffico di droga oppure si dimetta.

Il caso di New York si stava trascinando da giorni e aveva alle spalle una storia ancora più lunga. Quando si battè per reintrodurre nello Stato la pena di morte, Pataki si scontrò con il procuratore distrettuale del Bronx Robert Johnson, che si opponeva pubblicamente. Nei giorni scorsi a Johnson venne assegnato il caso Gillespie: un uomo, Algel Diaz, era accusato sulla base di prove schiaccianti dell'assassinio dell'agente di polizia Kevin Gillespie. E' apparso subito chiaro che Johnson era riluttante a chiedere la pena di morte per l'accusato e Pataki lo ha richiamato all'ordine. Johnson, a quel punto, è apparso titubante: ha negato di essere in linea di principio contro la pena di morte in qualsiasi caso e ha chiesto altro tempo per riflettere su questa circostanza specifica. Constatando che il magistrato continuava a traccheggiare, Pataki, sostenendo che non si trattava di «una decisione a cuor leggero», lo ha rimosso dal caso.

Ancorché salutata come saggia, si è trattato di una decisione senza precedenti. In passato qualche giudice era stato rimosso dal governatore sulla base di accuse di corruzione, manifesta incompetenza o conflitti di interesse. E' vero che al governatore spetta la non meglio specificata autorità di rimuovere un magistrato, ma la stessa legge sulla pena di morte attribuisce ai pubblici accusatori locali la facoltà di scegliere quale pena applicare. Questo, oltretutto, significa che con la sua decisione Pataki potrebbe essersi dato una martellata su un piede. Infatti, su questa base, Diaz, una volta condannato, potrebbe riuscire a ottenere un processo di appello. Ma essere duri contro il crimine è adesso una precisa necessità politica negli Stati Uniti, specialmente con l'avvicinarsi di elezioni.

Questo vale anche per la lotta alla droga. I repubblicani hanno anticipato a chiare lettere che intendono condurre una campagna contro le nomine di giudici troppo «liberal» compiute da Clinton. Tra queste, il loro bersaglio preferito è il giudice federale Harold Baer, che ha cancellato la condanna di alcuni malviventi trovati con 80 chili di cocaina in macchina, perché la polizia, in quel caso, non aveva il diritto di effettuare la perquisizione. Quindi i quattro sacchi con 20 chili di cocaina ciascuno non valgono come prova, anche se la polizia aveva assistito al loro caricamento sull'auto incriminata.

La decisione del giudice Baer è apparsa eccessiva perfino a Clinton, che dice di voler essere molto determinato nella lotta alla droga ma è accusato del contrario dai suoi avversari. Così il Presidente ha concesso al giudice un po' di tempo per rivedere la sua decisione. Altrimenti - ha fatto capire il portavoce della Casa Bianca Mike McCurry - Clinton chiederà al giudice di dimettersi.

Anche qui non esistono precedenti. Un giudice federale può essere rimosso solo se messo sotto «impeachment» dal Congresso e trovato colpevole di una colpa grave, ma non certo per una sua decisione. Per questo occorrerebbe fare una legge nuova. Pertanto, almeno in teoria, qualora richiesto di dimettersi, il giudice potrebbe benissimo decidere di rimanere al suo posto per tutta la vita. Ma intanto Clinton lo avrà scaricato, minimizzando il danno politico.

Paolo Passarini

Il governatore di New York Pataki in una pubblica apparizione assieme alla moglie [FOTO REUTER]

Dopo le proteste

Auschwitz Alt al centro commerciale

L'ingresso di Auschwitz

VARSAVIA. Il prefetto del Voivodato di Bielsko-Biala, nel Sud della Polonia, ha disposto il blocco della costruzione del centro commerciale che dovrebbe sorgere all'ingresso dell'ex campo di sterminio nazista di Auschwitz (Oswiecim).

Il provvedimento è stato preso d'accordo con il capo dell'ufficio del Consiglio dei ministri e segue le proteste della comunità ebraica e dei rom che hanno definito oltraggiosa l'edificazione di un centro per lo shopping in un luogo di dolore. Il comunicato, diffuso ieri dall'ufficio stampa del governo, spiega che l'alt è stato ordinato in seguito all'apertura di un procedimento amministrativo volto ad analizzare le circostanze del rilascio dell'autorizzazione per la costruzione.

Il direttore della società a capitale misto polacco-tedesco Janusz Marszalek, titolare dell'investimento per il centro commerciale, ha detto che non fermerà i lavori fino a quando non gli sarà notificato un decreto scritto e che dopo chiederà il risarcimento dei danni. [Ansa]

FRANCIA

Ancora ignoto il padre: la madre, Claude, ha avuto un flirt con un ex campione olimpico di judo

Eliseo in festa, Chirac è diventato nonno

La notizia durante una cerimonia e il presidente fugge raggiante

PARIGI
NOSTRO SERVIZIO

Nonno Jacques Chirac è da oggi ancor più fiero del suo gioiello, Claude, l'amatissima figlia che ieri gli ha dato il primo nipotino, erede maschio della dinastia. Il nome del bebè è ancora un mistero, ma il cognome no. E' probabile che finirà per chiamarsi Chirac anche lui, come la mamma. Il papà è infatti ancora ignoto.

Claude Chirac, bionda, occhi verdi, intelligenza sveglia, amante della musica rock, è la musa del papà, Jacques, che da sempre la considera il suo consigliere più fidato. La tragica parentesi del matrimonio, durato pochi mesi con il giornalista Philippe Habert che si suicidò quasi subito lasciandola vedova a 30 anni, ha ancor più approfondito il legame tra padre e figlia.

La figlia di Chirac, Claude

Ad appena un mese dall'insediamento all'Eliseo, quando ancora non si era spenta l'eco dei festeggiamenti e il nuovo Capo dello Stato stava per intraprendere l'impervio sentiero estivo che lo avrebbe portato ad affrontare terrorismo e bufera per i test nucleari a Mururoa, ecco che Claude si rilassa un attimo dopo il trionfo e si concede una love story. I settimanali la fotografano dopo qualche mese con maglioni larghi, un po' appesantita, e lanciano lo scoop. Aspetta un bambino. E dagli archivi saltano fuori tutte le foto degli amici più cari di Claude, Christopher Lambert, il bello di «Highlander». Poi addirittura Vincent Lyndon, allora fidanzato con Carolina di Monaco. In breve, il papà viene individuato dai più in un bel tipo che presenta in tv - su «Canal Plus» - una specie di telegiornale alternativo, tutti i sabato sera alle 20. Si chiama Thierry Rey, è alto un metro e 80, spalle larghe, ex campione olimpico di judo, aria rilassata e camminata disinvolta. Propone temi «underground» nel suo programma, parla di giovani e droga, di prostituzione e di musica.

Chirac presiedeva una cerimonia ufficiale, ieri, quando gli hanno dato la notizia. Si è alzato in piedi, visibilmente emozionato, raggiante. Ed ha annunciato: «Sono nonno, da un'ora e un quarto. Scusate se non resto di più con voi». Ed è volato dalla sua Claude e dal piccolo Chirac.

Tullio Giannotti

Stato civile di Torino

NATI DENUNCIATI IL 12 MARZO 1996

Abagnale Roberto; **Altieri** Vincenzo Claudio; **Altieri** Sara; **Arbino** Alessio; **Atamni** Hind; **Azzaro** Francesco; **Barci** Andrea; **Beltrame** Ileana; **Camagna** Valeria; **Capraro** Isabella; **Cantini** Janel John Orlando; **Cascino** Liliana; **Cercielio** Antonio; **Chignasco** Marta; **Ciriotti** Federico; **Ciri** Vanessa; **Civita** Matteo; **Cogliandro** Pardo Adel; **Cutri** Matteo; **Dal Zotto** Andrea; **De Vellis** Francesca Giulia; **Delbeno** Elisa; **Fiore** Luca; **Fogliati** Eleonora; **Gambino** Carol; **Gullo** Andrea; **Hanafi** Dina; **Kououkeb** Ossama; **Lobosco** Anna; **Marfiano** Rebecca; **Minoletti** Valentina; **Nassi** Elena; **Neglia** Costanza; **Ossola** Alice; **Pascuzzi** Samanta; **Perdono** Jessica; **Randone** Omar; **Razzano** Gabriele; **Rocchi** Francesca; **Romano** Valeria; **Scaglia** Minerva; **Taricco** Beatrice; **Tirotta** Tommaso; **Tomasino** Federico; **Torres** Sabrina; **Vaccaro** Alessia; **Voluto** Salvatore; **Violato** Francesco.

MORTI DENUNCIATI IL 12 MARZO 1996

Presso Case di Cura e di Riposo: **Ruffa** Mario, di anni 23, Villa Maria Pia, nato a Torino; **Arato** Vittorio, a. 86, Casa Serena, Dubbione d'Asti (AT); **Musso** Giuseppe Maria, a. 87, Istituto Riposo per la Vecchiaia, Castelnuovo d'Asti ora Castelnuovo Don Bosco (AT); **Brena** Giuseppe, a. 87, Bernini, Torino; **Scazzola** Giuseppina ved. Patrucco, a. 80, Casa Celeste, Casale Monferrato (AL).

Presso ospedali: **De Benedictis** Giuseppe, a. 68, San Vito, nato a Gioia del Colle (BA); **Fallerti** Lucia ved. Saudino, a. 81, Maria Vittoria, Pertusio (TO); **Sona** Giorgina in Di Nola, a. 50, Mauriziano Umberto I, Torino; **Grifia** Andrea, a. 87, Martini, Vinovo (TO); **Scarpa** Palmira in Ghezzo, a. 89, Martini, Chioggia (VE); **Sonson** Lucia ved. Hroggia, a. 90, Giovanni Bosco, Gradisca d'Isonzo (GO); **Fiore** Salvatore, a. 68, Luigi Einaudi ex Vecchia Astanteria, Palermo; **Carena** Stefanina ved. Tronville, a. 85, Giovanni Bosco, Canelli (AT); **De Leo** Gennaro, a. 67, Giovanni Bosco, S. Severo (FG); **Brambilla** Maria Dolores ved. Scioila, a. 84, Giovanni Bosco, Torino; **Tagliatavore** Agostino, a. 61, Cottolengo, Carisciano (AO); **Ferraresi** Giovanna, a. 83, Molinette, Bologna; **Coell** Giorgio, a. 58, Mauriziano Umberto I, Torino; **Almonetto** Angelo, a. 71, Molinette, Sparone (TO); **Perotto** Giuseppe, a. 71, Giovanni Bosco, Lusigliè (TO); **Degiovanni** Giordano, a. 74, Martini, Castelrossa (RC); **Ortaggi** Massimo Ottavio, a. 40, Molinette, Torino; **Grisoglio** Giuseppe, a. 72, Mauriziano Umberto I, Torino; **Sartori** Rina, a. 72, Maria Vittoria, Povegliano (TV); **Greco** Carmela in Giubaudo, a. 68, Molinette, Scordia (CT); **Carlevaro** Giovanna in Gallo, a. 70, Mauriziano Umberto I, Cuccaro Monferrato (AL); **Conia** Liliana ved. Angelini, a. 68, San Vito, Torino; **Morando** Riccardo, a. 81, Evangelico Valdese, Torino; **Audino** Giuseppe, a. 89, Martini, Vallelunga Pratameno (CL); **Maglio** Riccardo, a. 57, Molinette, Torino; **Fissore** Maria Lucia ved. Elmieri, a. 73, Amedeo di Savoia, Torino.

Presso residenza: **Pane** Ottavia ved. Gaudenzi, a. 93, via A. Brofferio 5, nata a Grana (AT); **Sportoletti** Badiuel Giuseppe, a. 79, corso Verzaglio 5, Milano; **Castagliola** Gaetano, a. 68, via Pietrino Belli 1, Torino; **Solfetti** Maddalena ved. Sarre, a. 83, piazza Amedeo Peyron 7, Torino; **Pigatti** Bruno, a. 70, via Giacomo Balla 5, Montebelluna (TV); **Aghemo** Renato, a. 85, via Antonio Cecchi 52, Torino; **Balsesso** Vittoria in Addesa, a. 69, via Stenio 8, Trevico (AV); **Portigliotti** Giuseppe, a. 92, via Rosario di Santa Fè 32/1, Fara Novarese (NO).

Presso Medicina Legale: **Domer** Noureddane, a. 23, nato a Khouribga; **El Gana** Abderrahim, a. 28, Hattane - Marocco; **Cattaneo** Arcangelo, a. 74, Genova.

Nati 48 - Morti 42

NATI DENUNCIATI IL 13 MARZO 1996

Anzaldi Simone; **Barbulescu** Andrei; **Bassa** Andrea; **Basso** Emanuela; **Boglione** Alessandra; **Borin** Chiara; **Calvo** Matteo; **Carfora** Stefano; **Carfora** Carlotta; **Castagneri** Chiara; **Catalano** Matteo Adolfo; **Cembalista** Angela Elisa; **Converso** Daniele; **Correnie** Paolo; **D'Ermoggine** Giovanni; **Di Carlo** Loris; **Ferri** Roberto; **Finiguerra** Francesca; **Giuliano** Stefano; **Losardo** Alessandro; **Losito** Martina; **Manzella** Martina; **Marino** Diego; **Marzola** Chiara; **Mazzi** Lorenzo; **Morina** Gabriele; **Origlia** Beatrice; **Persico** Barbara; **Piras** Giulia; **Proieta** Vanessa; **Quattrone** Martina; **Roselli** Rosaria; **Salkic** Anita; **Semeraro** Matteo; **Toniolo** Davide; **Vallone** Roberta; **Zanzarelli** Andrea.

MORTI DENUNCIATI IL 13 MARZO 1996

Negli Ospedali: **Conti** Achille, anni 78, Maria Vittoria, nato a Palermo; **Castro** Francisca in Bibal, a. 72, Giovanni Bosco, nata a Alcolea (Spagna); **Gemetto** Luciano, a. 77, Molinette, nato a Pojana Maggiore (VI); **Granerls** Ottavio, a. 84, Mauriziano Umberto I, nato a Narzole (CN); **Massimo** Gino, a. 87, Maria Vittoria, nato a Rema; **Russo** Lucia, a. 78, Maria Vittoria, nata a Foggia; **Laurolli** Albano, a. 73, Mauriziano Umberto I, nato a Pietramontecorvino (FG); **Anzalone** Salvatore, a. 78, Mauriziano Umberto I, nato a San Cataldo (CL); **Ballan** Mario, a. 74, Giadenigo, nato a Cologna Veneta (VR); **Zavanello** Renzo, a. 50, Centro Traumatologico Ortopedico, nato a Monselice (PD); **Merlo** Maria Maddalena ved. Bertolotto, a. 89, Molinette, nata a Bianzè (VC); **Listino** Antonio, a. 68, Centro Traumatologico Ortopedico, nato a Serracapriola (FG); **Pace** Maria Rita ved. Brolatti, a. 43, Maria Vittoria, nata a Palermo; **Massari** Francesco, a. 76, Luigi Einaudi (ex Vecchia Astanteria), nato a Pratieramoli (MS); **Rabba** Mafalda in Aulina, a. 74, Maria Vittoria, nata a Livorno Ferraris (VC); **Gravino** Sebastiano, a. 81, Molinette, nato a Caltanissetta; **Lovera** Luigi, a. 81, Maria Vittoria, nato a Torino; **Laugelli** Stella, a. 100, nata a Squillace (CZ).

Presso residenza: **Castellino** Bartolomeo, a. 80, viale Enrico Thovez 43/B, nato a Torino; **Cerrato** Pierina ved. Birsa, a. 87, via Baveno 12, nata a Torino; **Santero** Piera Maria in Sartoris, a. 50, corso Unione Sovietica 89, nata a Torino; **Dellepiane** Carlo, a. 88, via Ala di Stura 75, nato a Torino; **Tafaruio** Giuseppe, a. 60, via Santhià 49, nato a Spinazzola (BA); **Langini** Teresa, a. 79, corso Francia 164, nata a Gazzada Schianno (VA); **Visentin** Angelo in Bacco, a. 70, viale dei Mughetti 15/A, nata a Redarbe (Francia); **Fortaluri** Ferruccio, a. 84, via V. Gioberti 52, nato a Maglie (LE); **Polonero** Anna ved. Allegro, a. 78, via G. Servais 112/M, nata a Garzaniti (AG); **Giardina** Giovanni, a. 68, via Pologhera 57, nato a Caltagirone (CT).

Presso case di cura, di riposo e istituti religiosi: **Gallo** Natalina ved. Greve, a. 87, casa di cura S. Paolo, nata a Villafranca d'Asti (AT); **Andreone** Maria ved. Verno, a. 89, casa di cura Bernini, nata a Rivo (VC); **Norato** Serafina ved. Nosato, a. 84, casa di cura Fornaca, nata a Palermo (PA); **Bonino** Maria Lucia in Ghibaudo, a. 79, casa di cura Bernini, nata a Torino.

Presso Medicina Legale: **Ghibaudo** Caterina in Fredino, a. 67, nata a Roccavione (CN).

Nati 37 - Morti 33

NATI DENUNCIATI IL 14 MARZO 1996

Abbate Fabio; **Autore** Stefano; **Benedetto** Andrea; **Bertoldo** Italia; **Bertone** Giorgia; **Centonze** Andrea Claudio; **Chiappino** Giovanni; **Danuzzo** Federica; **Di Castri** Benedetta; **Fiore** Gianluca; **Garrone** Alberto; **Gherzo** Andrea; **Gonella** Lorenzo; **Grande** Morgan; **Lavagno** Davide; **Longo** Davide; **Marcellino** Arianna; **Mellica** Bernardino; **Modica** Alessandro; **Moine** Marinella; **Monaco** Maurizio; **Montaldo** Arianna; **Orlando** Andrea; **Paracchi** Noemi; **Pertosa** Chiara; **Poggio** Alice; **Prantice** Martina Victoria; **Russo** Daniele; **Russo** Francesco; **Salza** Francesco; **Sbarbati** Maria; **Serra** Federico; **Spano** Maria Consolata; **Tavella** Mar; **Tosini** Ilaria; **Vinci** Edoardo; **Vinci** Martina; **Zaiterin** Gabriele.

MORTI DENUNCIATI IL 14 MARZO 1996

Presso Case di Cura di Riposo ed Istituti Religiosi: **Marzin** Luisa ved. **Gropuzzo**, di anni 94, Casa di Riposo Opera Pia Lotteri, nata a Digione (Francia).

Presso Ospedali: **Flores** Michela Angela, a. 70, Cottolengo, n. a Nulo (SS); **Beraudo** Teresa, a. 93, Cottolengo, n. a Boves (CN); **Venerina** Giulia Maria, ore 15, Mauriziano Umberto I, n. a Torino; **Mura** Sara, a. 6, Ostetrico Ginecologico Sant'Anna, n. a Torino; **Capello** Mario, a. 86, Centro Traumatologico Ortopedico, n. a Moretta (CN); **Vogliacasa** Daniele Mario, a. 83, Molinette, n. a Rivignano (UD); **Gavazza** Sergio, a. 71, Molinette, n. a Torino; **Florenza** Assunta in Cali, a. 50, Mauriziano Umberto I, n. a Troina (EN); **Fenoglio** Camillo, a. 74, Molinette, n. a Gassino Torinese (TO); **Dossena** Armando, a. 80, Giovanni Bosco, n. a Torino; **Palma** Carmelo, a. 85, Molinette, n. a Ispica (RG); **Romeo** Giuseppe, a. 68, Molinette, n. a Messina; **Tricarri** Franco, a. 65, Martini, n. a Torino; **Mingardo** Elio, a. 51, Mauriziano Umberto I, n. a S. Urbano (PD); **Rebuffo** Ilva in **Amell**, a. 70, Molinette, n. a Castelnuovo di Ceva (CN); **Pigella** Rosa ved. **Prato**, a. 84, Giovanni Bosco, n. a Torino; **Martin** Mario, a. 84, Molinette, n. a Pone (TO); **Parno** Carolina Maria ved. **Strecchie**, a. 91, Martini, n. ad Alba (CN); **Prando** Tiziano, a. 64, Giovanni Bosco, n. a Cona (VE); **Toll** Eugenio, a. 88, Martini, n. a Torino; **Barolo** Vittoria in **Trombini**, a. 74, Molinette, n. a Taglio di Po (RO); **Gremo** Pier Paolo, a. 49, Molinette, n. a Torino.

Presso residenza: **Callisano** Francesco, a. 83, via Vestigné 5, n. ad Alessandria.

Presso Medicina Legale: **Meloni** Sergio, a. 37, n. a Villaurbana (OR); **Depetris** Michele, a. 73, n. a Cavour (TO); **Verna** Domenico Eugenio Maria, a. 44, n. a Torino.

Nati 38 - Morti 27

NATI DENUNCIATI IL 15 MARZO 1996

Ahmed Mahmoud Israa; **Boscolo** Rossella; **Cameletto** Marianna; **Cernicchi** Fabio; **Clavolino** Sara; **Ciconte** Daniel; **De Pieri** Paolo; **Di Monte** Dennis; **Di Sabato** Giulia; **Forgione** Rebecca; **Garzaro** Matteo; **Genovese** Martina; **Husejnovic** Fabio; **L'Abbate** Roberta; **Loconte** Dario; **Lomastro** Vincenzo; **Magnano** Maria Chiara; **Mancuso** Fabio; **Manica** Antonio; **Meneghetti** Laura; **Montalbano** Christine; **Poletto** Arianna; **Saccone** Sara; **Sarcina** Martina; **Sciolo** Federica; **Toja** Sabrina; **Urbino** Daniela.

MORTI DENUNCIATI IL 15 MARZO 1996

Presso Case di Cura, di Riposo ed Istituti Religiosi: **Mattio** Giuseppe, di anni 68, Residenza San. Assisten. Valgioie, v. Valgioie 39, nato a Torino; **Valente** Antonietta ved. **D'Inceceo**, a. 81, Residenza San. Assisten. Valgioie, v. Valgioie 39, n. a Foggia; **Trinchero** Irma ved. **Giordanengo**, a. 87, Casa di Cura S. Paolo, n. a Torino; **Di Lorenzo** Antonina ved. **Digiacomo**, a. 81, Casa di Riposo Carlo Alberto, n. a Sapri (SA); **Ferrino** Ercolina ved. **Grondona**, a. 81, Casa di Cura Villa Maria Pia, n. a Castino (CN).

Presso Ospedali: **Ferrero** Clelia in **Graziani**, a. 81, Ostetrico Ginecologico Sant'Anna, n. a Torino; **Veghi** Luigia, a. 93, Cottolengo, n. a Carimate (CO); **Cavaglià** Antonio, a. 88, Molinette, n. a Santena (TO); **Borgo** Michele Attilio Giovanni, a. 40, Amedeo di Savoia, n. a Torino; **Petti** Venerando, a. 76, Giovanni Bosco, n. a Catania; **Perlin** Rina in **Manzoni**, a. 75, Mauriziano Umberto I, n. a Saugo (VI); **Sarra** Margherita ved. **Riccomagno**, a. 88, Martini, n. a Torino; **Cigliano** Francesco, a. 70, Giovanni Bosco, n. a Scandeluzza (AT); **Morsellio** Antonietta in **Belluscio**, a. 68, Molinette, n. ad Orsara di Puglia (FG); **Piras** Maria ved. **Barberis**, a. 78, Molinette, n. a Torino; **Giaidinalli** Elide ved. **Bersi**, a. 77, Maria Vittoria, n. a Portoferraio (LI); **Sardi** Luigia ved. **Robecchi**, a. 77, Martini, n. a Torino; **Collavino** Pietro, a. 86, Molinette, n. a Halewerth (Germania); **Sasso** Ruggiero, a. 81, Maria Vittoria, n. ad Orta Nova (FG); **Coviello** Maria Carmela in **Coviello**, a. 59, Molinette, n. ad Avigliano (PZ); **Lo Monaco** Francesco, a. 74, Maria Vittoria, n. a Tunisi (Tunisia); **Rossato** Mario, a. 64, Molinette, n. a Noventa Vicentina (VI); **Gallo** Maria Maddalena ved. **Gallino**, a. 77, Giovanni Bosco, n. a Torino; **Menzio** Davide, g. 21, Ostetrico Ginecologico Sant'Anna, n. a Torino; **Pollano** Gianfranco, a. 58, Molinette, n. a Pianezza (TO); **De Simone** Matteo, a. 83, Molinette, n. ad Arpaia (BN); **Anzino** Angela ved. **Russo**, a. 89, Giovanni Bosco, n. a Fubine (AL); **Tedesco** Mansueto, a. 51, Molinette, n. a Mussolente (VI); **Delmonte** Renzo, a. 92, Luigi Einaudi (ex Vecchia Astanteria), n. a Senigallia (AN); **Zimei** Maria ved. **Francardi**, a. 81, Martini, n. a Pitigliano (GR); **Davis** Luciano, a. 72, Martini, n. a Torino; **Pizzimento** Paolo, a. 57, Molinette, n. a Militello in Val di Catania (CT); **Secco** Maria Michela ved. **Iacci**, a. 94, Maria Vittoria, n. a Carpino (FG).

Presso altro luogo del territorio cittadino: **Marengo** Giacinto, a. 74, via Bussoleno 2, n. a Torino.

Presso residenza: **Vittoria** Filomena ved. **D'Andrea**, a. 91, via Gianfrancesco Re 75, n. a Santeramo in Colle (BA); **Cirio** Giuseppina ved. **Boella**, a. 85, via G. Servais 93/37, n. a S. Stefano Belbo (CN); **Battistolo** Cristina ved. **Lombardi**, a. 86, via A. Canova 38, n. a Torino; **Rizzi** Clelia ved. **Perrone**, a. 72, via Madonna delle Rose 11, n. a Spinazzola (BA); **Conti** Orlando, a. 87, strada Val S. Martino Comunale 61/9, n. a Viale d'Asti (AT); **Fantini** Luigia ved. **Braggio**, a. 90, corso C. L. Farini 5, n. a Bergamasco (AL); **Sarri** Mario, a. 86, corso Re Umberto 32, n. a Foggia; **Gaglio** Emanuele, a. 81, via Lodi 3, n. a Torino; **Florio** Emilio, a. 83, via Tripoli 44, n. a Palermo; **Lovera** Giuseppe, a. 87, via A. Sansovino 112, n. a Torino.

Presso Medicina Legale: **Bellani** Nara ved. **Bassoli**, a. 73, n. a Concordia sulla Secchia (MO); **Zoccolan** Sergio, a. 48, n. a Latisana (UD).

Nati 27 - Morti 46

NATI DENUNCIATI IL 16 MARZO 1996

Aghemo Emilia; **Amico** Alessandro; **Anau Montel** Noemi; **Beruttio** Marco; **Bulgarelli** Emma; **Camillò** Antonella; **Carone** Federica; **Dastoli** Sara; **De Tata** Simona; **Delbosco** Lorenzo; **Dini** Elisa; **Drammis** Francesco; **Favilli** Laura; **Formento Cavaler** Elisabetta; **Fortunato** Alessandro; **Graziani** Chiara; **Landi** Filippo; **Merani** Ludovica; **Nestro** Arianna; **Negro** Ivana; **Negro** Federico; **Pellicanò** Laura; **Peretto** Beatrice; **Petruccio** Stefano; **Picco** Valentina; **Pilocco** Simone; **Quaglia** Marina; **Ramello** Davide; **Scarlata** Francesco; **Viola** Jacopo; **Zarrigo** Davide.

MORTI DENUNCIATI IL 16 MARZO 1996

Negli Ospedali: **Salina** Fabio, di anni 8, Ostetrico Ginecologico Sant'Anna, nato a Ivrea (To).

Presso residenza: **Mattiean** Benito, a. 62, via Alessandro Fleming 25, nato a Cavarzere (Ve); **Ferrero** Danilo, a. 67, lungopò Antonelli 203, nato a Torino; **Rosellini** Orsolina ved. Seron Rosso, a. 93, corso Moncalieri 62, nata a Torino; **Grassino** Giovanna ved. Cappello, a. 89, via Valgioie 56, nata a Torino; **Di Nunzio** Amelia ved. Pellegrino, a. 85, via Montevideo 33/30, nata a Torino.

Presso case di cura, di riposo ed istituti religiosi: **Piantanida** Antonio, a. 88, casa di cura Pinna Pintor, nato a Somma Lombardo (Va); **Bonino** Giovanna, a. 75, Villa Salus, strada Val Zanetti 20, nata a Pinerolo (To); **De Venuto** Rocco, a. 86, casa di cura Bernini, nato a Ruvo di Puglia (Ba).

Nati 31 - Morti 9

ORARIO ACCETTAZIONE NECROLOGIE ED ADESIONI

Sportelli PK. Salone LA STAMPA
Via Roma, 80
Lu/Ve ore 9-12,30; 14-18
Sabato 9-12,30

Sportelli PK.
Via Marenco, 32
Lu/Ve ore 8,30-21 (apertura continua)
Sabato ore 8,30-12,30; 14-21.
Domenica e festivi ore 18,30-21

NECROLOGIE - TARIFFE A PAROLA

NECROLOGIE: nome e cognome del defunto nonché eventuali titoli accademici ed onorifici: tariffa doppia. Località e data, obbligatorie in calce alla necrologia, vengono conteggiate per n. 4 parole.
ADESIONI: in presenza del nome e cognome centrali (tariffa doppia) sono obbligatori località e data in calce (conteggiati per n. 4 parole).
ANNIVERSARI: data e nomi centrali (obbligatori) tariffa doppia.
RINGRAZIAMENTI: con nome e cognome centrali (tariffa doppia) sono obbligatori località e data in calce (conteggiati per n. 4 parole).
Oltre a spese di trasmissione, iva 19% per avviso.

Laura Mazzuchetti Magnani, Riccardo, Ermy e figli sono affettuosamente vicini a Marzio, nel ricordo dell'amato fratello

Camillo Bussolati

— **Torino,** 22 marzo 1996.

Le famiglie **Naccà** e **Ronchetta** sono affettuosamente vicine a Gianni e alla sua famiglia nel dolore per la perdita di

Milio Bussolati

— **Torino,** 22 marzo 1996.

Mario e **Laura Tabasso** con i figli partecipano al lutto dei familiari per l'immatura scomparsa del

prof. Camillo Bussolati

e porgono accorate condoglianze.
— **Chieri,** 23 marzo 1996.

La **Presidenza,** il **Consiglio di Amministrazione, Dirigenti** e **Collaboratori tutti** della **Carto Sil** esprimono il loro più sentito cordoglio al dr. Riccardo Bussolati per la dolorosa perdita del fratello

prof. Camillo Bussolati

— **Torino,** 23 marzo 1996.

Alberto Bartorelli e **tutto l'Istituto Giorgio Sisini** sono profondamente vicini al prof. Gianni Bussolati per la perdita dell'adorato **FRATELLO.**

La **Merisinter** e la **Miba,** i **Dirigenti, Impiegati** e **Maestranze tutte** partecipano al dolore che ha colpito l'ing. Marzio Bussolati per la dipartita del **FRATELLO.**

E' mancata all'affetto dei suoi cari

Anna Brun ved. Denicolai

L'annunciano i nipoti e i pronipoti. Un particolare ringraziamento all'équipe dell'Ospedale Mauriziano di Torino reparto di Medicina 1/A. Funerali lunedì 25 marzo ore 11,45 nella cappella interna dell'Ospedale Mauriziano (camere mortuarie). La cara salma verrà tumulata nel Cimitero di Canelli (At).
— **Torino,** 22 marzo 1996.

Teresa Rolle piange la sua cara amica **ANNA.**

Il **Gruppo Femminile D'la Famija Turinèisa** partecipa.

Famiglie **Nicolini** e **Gasco** partecipano.

Emilio, Anna, Elio ed **Emanuele Milano** ricordano la cara amica

Anna Brun

— **Torino,** 22 marzo 1996.

E' mancata all'affetto dei suoi cari

Francesca Sobrero ved. Farò

Ne danno il triste annuncio le figlie **Nina, Maria, Michelina** e parenti tutti. Il funerale sabato 23 ore 15,30, parrocchia San Rocco di Castagnole Piemonte.
— **Torino,** 22 marzo 1996.

E' mancata all'affetto dei suoi cari

Maria Gabriella Marcato in Gobbi

Lo annunciano con dolore il marito **Franco,** i figli **Federico, Emanuele** e parenti tutti. I funerali avranno luogo sabato 23 ore 13,30 nella chiesa di San Francesco (parrocchia San Bartolomeo A.P.). Non fiori ma offerte Pro Missioni, la presente è partecipazione e ringraziamento.
— **Rivoli,** 22 marzo 1996.

I **Soci** della **Società Ippica Torinese** si uniscono al grave lutto che ha colpito la famiglia dell'

avv. Alfredo Formantici

Aldo e **Sonia Andriani**
Francesco Bianco
Luana Bergonzo
Carolina Braga
Marco Braghero
Alberto ed **Emanuela Casale**
Daniela De Angelis
Claudio De Giovanni
Nicola Ferrari
Ivo e **Valentina Giaresti**
fam. **Erica Giroito**
fam. **Giuliani**
Lisa Grande
fam. **Gravina**
fam. **Grossato**
Luisa Parodi
Giuseppe Pavesio
Angelo e **Tiziana Pisciiello**
Renata, Alfredo e **Federico Rostino**
Letizia Vianello.
— **Torino,** 23 marzo 1996.

La **Delegazione Agis Piemonte Valdostana** annuncia la dolorosa scomparsa del

rag. Lorenzo Picco

già Distributore film in Torino.
— **Torino,** 22 marzo 1996.

Adriana Iozzi e **Mario Spella** sono vicini all'amico Beppe Pescetto per la scomparsa del caro papà

Guido Pescetto

— **Roma,** 23 marzo 1996.

Dopo lunghe sofferenze è mancato

Ernesto Ozella

ex mobiliere

Ne danno il doloroso annuncio la moglie **Emilia,** la sorella **Lorenzina,** nipoti, parenti tutti. Funerali lunedì ore 11,45 parrocchia Gesù Operaio.
— **Torino,** 21 marzo 1996.

E' mancato il

dott. Giorgio Buoni

medico dermatologo

Affranti lo annunciano la figlia **Roberta** con il marito dott. **Guido Mascarini** e l'adorato **Gabriele.** Un sentito ringraziamento alla cara Anna per l'affettuosa assistenza. Il funerale si svolgerà sabato 23, ore 15 in Cardona di Alfiano Natta (AL), dove la cara salma sarà tumulata. Partenza dall'abitazione ore 13,30.
— **Torino,** 22 marzo 1996.

Ciao **NONNINO,** il tuo **Gabriele.**

Si uniscono al dolore di Roberta **Marcella, Antonella, Alberto.**

I **Soci** della **Società Cacciatori Cerea** ricordano l'amico e socio benemerito

dr. Giorgio Buoni

— **Torino,** 22 marzo 1996.

Commossi ricordano l'amico **GIORGIO** le famiglie **Balocco, Cocirio, Gianolio, Misel, Il Museo.**

Pino, Nella, Toni, Lela e famiglie ricordano con affetto **GIORGIO.**

Serenamente è mancata all'affetto dei suoi cari

Maria Prassede Bruno in Chiambretti (Ede)

anni 84

Ne danno il triste annuncio: il marito **Giovanni,** la figlia **Anna Carla** con il marito **Patrick,** gli adorati nipoti **Valerio** e **Roberta,** i fratelli **Carlo** e **Nino,** cognate, amici e parenti tutti. I funerali si svolgeranno nella parrocchia di San Remigio (via Rismondo 57) sabato 23 marzo alle ore 11,45. Non fiori, ma eventualmente devolvere offerte (all'asilo di Carità Gratuita, corso Q. Sella, Torino). La presente è partecipazione e ringraziamento.
— **Torino,** 21 marzo 1996.

Amore, bontà, altruismo non ti mancarono mai. Grazie mamma.

Giulia Rizzolo ved. Mussetta

Ne danno il triste annuncio la figlia **Elisabetta,** fratelli, sorelle, cognati, nipoti, parenti tutti. Funerali sabato 23 marzo ore 14,30 nella parrocchia di Lombardore. La presente è partecipazione e ringraziamento.
— **Torino,** 21 marzo 1996.

Aldo Cusino e famiglia partecipano al dolore di Elisabetta per la perdita della cara **MAMMA.**

RINGRAZIAMENTI

Commossa dalle tante manifestazioni di affetto, la famiglia di

Domenico Verna

nell'impossibilità di farlo singolarmente ringrazia tutte le persone che le sono state vicine in questi tristissimi giorni. Santa Messa di Trigesima il 12 aprile alle 18 nella parrocchia della Crocetta.
— **Torino,** 22 marzo 1996.

Patrizio e **Natascia** ringraziano quanti hanno espresso rimpianto, stima e affetto per l'improvvisa scomparsa di

Sergio Quinzio

— **Roma,** 22 marzo 1996.

Alberto e **Sheila Sinigaglia** si stringono ad Anna nell'affettuoso ricordo di

Sergio Quinzio

— **Torino,** 22 marzo 1996.

Gli **Amici** di **Cascina Archi** piangono

Sergio Quinzio

stringendosi ad Anna con grande tenerezza.
— **Torino,** 22 marzo 1996.

ANNIVERSARI

1989 23 MARZO 1996

Alma De Gasparis Pieri

Guido e **Filippo** ti ricordano.

1987 1996

Claudia e **Cesare** ricordano la loro mamma adorata

Albina Vaglienti Castellotti

1993 1996

Romeo Quara

Ricordandoti sempre.

1977 1996

Ugo Iseglio

Caro **papà** sei sempre con noi.

1970 1996

Luigi de Grazia

In memoria.

1977 1996

Rocco Bertot

1939 1996

Rosetta Genisio Bertot

Sempre vivi nei nostri cuori.

1967 1996

Pietro Talpone

1966 1996

Ida Poggio Talpone

Sempre ricordati.

1992 1996

Fabio La Rosa

Sempre tra noi. Papà, mamma, **Marta, Cristiano.**

Primo incidente nello stretto: jet di linea di Taipei sfiorato da un caccia cinese

Taiwan prova il brivido del voto

In 14 milioni oggi alle urne, con le armi puntate

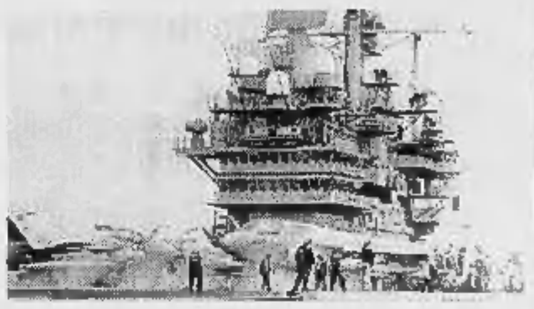

TAIPEI. «La democrazia trionferà sui fucili», grida il Presidente uscente di Taiwan Lee Teng-Hui nell'ultimo comizio alla vigilia delle odierne prime elezioni dirette di un capo dello Stato, mentre a pochi chilometri di distanza le forze armate di Pechino continuano le loro minacciose esercitazioni. Non era mai accaduto che una comunità cinese scegliesse il proprio capo con una libera consultazione e Lee, grande favorito della vigilia, ha sostenuto che il voto porterà alla nascita della «prima democrazia cinese in 5000 anni».

Per la chiusura della campagna elettorale a Taipei sono stati mobilitati 8000 agenti di polizia, mentre sull'isoletta di Matsu l'esercito ha fatto ieri manovre di difesa contro uno sbarco. «Dobbiamo essere pronti a tutto», ha detto un comandante alla tv. I 4 candidati hanno percorso instancabilmente le strade della città nella speranza di conquistare il consenso degli indecisi, che sarebbero più del 40 per cento. «Libertà senza limiti, dinamismo e stabilità», dice il partito di Lee; «Pace e salvezza di Taiwan» promette quello del buddhista Chen Li-An; l'indipendentista Peng Ming-Min giura che debellerà la corruzione e il candidato del «partito nuovo» Lin Yang-Kang promette la pace con Pechino.

Negli ultimi 10 giorni della campagna elettorale i sondaggi sono vietati ed è quindi impossibile stabilire quale sia stato l'effetto delle esercitazioni militari cinesi, ma a quanto pare Lee (pronosticato quasi al 60%) ha guadagnato terreno. In questi giorni, il Presidente ha insistito sul fatto che con le manovre militari Pechino ha voluto spaventare l'elettorato, ma tutto sembra indicare che le manovre hanno esasperato le spinte all'indipendenza e rafforzato Lee. Attivo per dare un riconoscimento internazionale a Taiwan, che ha rapporti solo con 31 governi, malgrado sia il secondo Paese al mondo per riserve in valuta, Lee sostiene una riunificazione con la Cina ma solo «in democrazia e libertà».

Le elezioni (risultati definitivi attesi per le 22, le 15 italiane), si svolgono sotto la minaccia delle manovre di Pechino che continueranno fino a lunedì, e mentre sta arrivando nell'area la portaerei americana Nimitz con 8 navi d'appoggio tra cui un incrociatore, una fregata armata di missili e un sottomarino con Tomahawks. La squadra si congiungerà con quella della Independence già a 200 miglia da Taiwan per quella che sarà la più grossa concentrazione di navi da guerra dal conflitto in Vietnam.

Militari taiwanesi si esercitano davanti a un manifesto elettorale del presidente Lee. In alto, la portaerei americana Independence è nello stretto

Il ministro della Difesa di Pechino rinvia la visita negli Usa: «Non è il momento»

A Washington, intanto, il Senato americano ha approvato una risoluzione che condanna le manovre cinesi come «atto bellicoso» e chiede l'intervento Usa in caso di attacco a Taiwan, ipotesi che tutti gli osservatori escludono. Mentre tutti concordano invece sulla pericolosità della disputa sino-americana, la peggiore da quando Nixon sancì con Mao l'avvicinamento tra le due potenze. In questo quadro s'inserisce il rinvio della visita negli Usa del ministro della Difesa cinese Chi Haotian. Secondo quanto ha riferito ieri l'agenzia «Xinhua», Pechino ritiene che «il clima attuale non sia favorevole». L'agenzia cita fonti militari secondo le quali le recenti azioni del governo Usa hanno acuito le tensioni in loco e «deliberatamente» interferito con gli affari interni cinesi.

Da segnalare, infine, un incidente, riportato ieri dalla stampa, che non contribuisce ad allentare la tensione: giovedì, un Mig-19 dell'aviazione militare cinese ha affiancato per più di un minuto un aereo passeggeri di Taipei sopra lo stretto di Taiwan. [Agi-Ansa-Adnkronos]

I TRE **SFIDANTI**

LEE TENG-HUI

Per lo status quo

Presidente uscente, nasce nell'isola nel 1923. Studia in Giappone, poi negli Usa. Si deve in gran parte alla sua iniziativa la democratizzazione del Paese avviata dopo l'avvento al potere nel 1988. Il suo partito, il Kuomindang, ha forti legami con gli affari. Non vorrebbe dunque turbare i mercati con mosse azzardate, ma punta a insistere con l'attuale politica di «indipendenza strisciante».

LIN YANG-KANG

Per il riavvicinamento

Nato a Taiwan nel 1927, ex vicepresidente del Guomindang, è stato uno stretto collaboratore di Lee Teng-Hui fino al 1994, quando ha rotto col leader da lui giudicato troppo incline al secessionismo. Candidato dal «Nuovo partito», propone l'apertura immediata di trattative con la Cina popolare, in vista di una qualche forma di unità. Ma pensa che la fusione totale fra le Cine possa avvenire solo dopo la fine del comunismo sul continente

PENG MING-MIN

Per l'indipendenza

Nato a Taiwan nel 1923, è stato definito (con un po' di esagerazione) il Mandela taiwanese. Ex dissidente ed esiliato politico, sostiene che l'isola è di fatto già indipendente. Il suo programma: formalizzare la situazione con un atto ufficiale. Pechino ha già detto che in questo caso farebbe subito guerra (benché probabilmente non abbia i mezzi per un'invasione). E' candidato del partito democratico progressista, di opposizione

EKATERINBURG

Un colpo alla tempia dell'«eroe del lavoro» Valentin Smirnov

Ucciso il genio dei missili

Russia, giallo spionistico negli Urali

MOSCA
NOSTRO SERVIZIO

Ha progettato missili piazzati in mezzo mondo ed è stato ucciso da un colpo di rivoltella. Un omicidio clamoroso perfino per la Russia dove si ammazza spesso e facilmente. Nessuno si stupisce più quando qualcuno imbottisce di pallottole un imprenditore, un mafioso o un giornalista scomodo. Ma chi poteva volere la morte di Valentin Smirnov?

Le circostanze del delitto, avvenuto mercoledì mattina a Ekaterinburg, la capitale degli Urali, sono le stesse di decine di altri casi riportati dalla cronaca quotidiana. Smirnov è uscito di casa per andare nel suo ufficio di progettazione «L'innovatore», del quale era direttore generale. Ha preso l'ascensore, è arrivato al pianterreno dove ha trovato un killer ad aspettarlo. Un solo colpo alla tempia, col silenziatore - nessuno ha sentito niente - e l'assassino si è dileguato. Ne ha avuto il tempo perché l'allarme è stato dato con ritardo: la gente che passava pensava che Smirnov fosse semplicemente ubriaco fradicio.

La moglie della vittima dice ora che il marito ultimamente aveva ricevuto minacce, ma non si sa nulla di concreto. Forse non le aveva prese troppo sul serio perché non aveva guardie del corpo. Smirnov non era un commerciante, un imprenditore, un riccone. Era solo un genio delle armi.

A 62 anni aveva raccolto tutte le onorificenze possibili e immaginabili, russe e sovietiche: eroe del lavoro socialista, premio Lenin e medaglie a non finire. E' stato lui a inventare i missili «Gigante» e «Gladiatore», quelli soprannominati «Calosce» e installati attorno a Mosca, i missili «Cerchio», «Cascata» e «Alfa» per colpire le navi e tante altre cose, di cui perfino il nome in codice è un segreto di Stato.

Ma la più grande invenzione di Smirnov, quella che gli ha portato la gloria - e che forse è stata la causa della sua morte - è il leggendario complesso missilistico «S-300V». Un'arma che non ha eguali, oggetto di invidia di tutti i servizi di spionaggio del mondo. A suo tempo il Congresso degli Stati Uniti aveva perfino stanziato la bella somma di 300 milioni di dollari per penetrare i segreti di questi missili, che possono distruggere quelli dell'avversario mentre sono ancora in volo.

L'anno scorso gli americani, dopo lunghe trattative con Mosca, erano finalmente riusciti a mettere le mani sul «S-300V». I russi hanno accettato di vendergliene uno, spiegando che tanto gli esperti Usa avrebbero impiegato almeno 4-5 anni per scoprirne tutti i misteri, e la Russia nel frattempo avrebbe inventato qualcosa di nuovo. La ragione del clamoroso affare è la disastrosa situazione della fabbrica che produce l'arma: senza più soldi per pagare i salari agli operai. Forse Smirnov era venuto a sapere qualcosa sugli oscuri particolari della vendita della sua invenzione.

Anna Zafesova

Un missile russo su un'unità mobile

GLI YUPPIES LONDINESI

«Basta con giacca e cravatta»

LONDRA. Sono uno dei simboli della capitale britannica: l'uomo d'affari dalla camicia bianca inamidata e dal completo grigio, lo yuppie con le calze filo di Scozia e la cravatta in tinta. Ma loro, broker e operatori finanziari della City, sono stanchi e hanno scelto il modo più clamoroso per invocare un costume più libero: la protesta di piazza. Così centinaia di lavoratori londinesi, muniti di bombetta, si sono riversati ieri per le strade al grido di «lasciateci vestire casual». **[e. st.]**

il Grand Hotel di Rimini

Menu degli Eventi

Venerdì 5 Aprile

Ore 17.00 TEA TIME
con il Maestro Pino Benedetti al pianoforte

Ore 20.30 Dinner

Ore 22.15 Duo Musicale POGGI

Domenica di Pasqua

Ore 11.00 S.S. Messa

Ore 12.30 Buffet Lunch Pasquale

Ore 17.00 TEA TIME al Piano Bar

Ore 20.00 Aperitivo
Ore 20.30 Gala Dinner in Sala Veranda
Intrattenimento Musicale con l'Orchestra Dante Torricelli
Ore 22.30 Ipanema Show Spettacolo di Ballo Brasiliano
Presenta Fabrizio Cremonini

Sabato 6 Aprile

Ore 9.30 Visita Guidata Mostra Rimini

Ore 12.30 Lunch in Sala Veranda

Ore 17.00 TEA TIME al Piano Bar

Ore 20.30 Dinner Buffet a Base di Pesce

Ore 22.15 la Compagnia Belle Epoque presenta
Dianora Marangoni in " Cantiamo l'Operetta "

Lunedì di Pasqua

Ore 9.30 Visita Guidata al Castello

Ore 12.30 Buffet Lunch Rustico Romagnolo

Ore 17.00 TEA TIME al Piano Bar

Ore 20.30 Dinner in Sala Veranda

Ore 22.15 "60 minuti di risata"
con il travolgente Ipnotizzatore
Sergio Salamini

QUOTAZIONI

Per persona in Pensione Completa

4 Giorni Lit. 850.000
3 Giorni Lit. 700.000
2 Giorni Lit. 550.000
1 Giorno Lit. 450.000
Solo Gran Gala Danzante Lit. 120.000
Giorni Supplementari Lit. 150.000

PRENOTAZIONI

Il Grand Hotel di Rimini
Piazzale F. Fellini - 47037 Rimini
Tel 0541-56000
Fax 56866

Pasqua 1996

«Un mio caro amico è stato massacrato da una coppia che voleva emulare i protagonisti»

«Quel film ha ucciso ancora»

Lo scrittore Grisham accusa Assassini nati

LOS ANGELES. Oliver Stone è abituato alla controversia. «JFK» e «Nixon» gli hanno portato addosso gli strali degli storici, che hanno incolpato il regista di avere confuso troppo disinvoltamente la realtà con la fantasia. Se l'è presa con Stone anche Bob Dole, lo sfidante di Bill Clinton alle prossime presidenziali, che quando ha accusato Hollywood di produrre «incubi di depravazione» ha preso di mira i film di Stone. Adesso gli è piovuto addosso un nuovo attacco, lanciato da uno dei più popolari scrittori al mondo: John Grisham. L'autore di best-seller come «Il socio» e «Il rapporto Pelican», che è un democratico convinto, possiede un periodico pubblicato nel Mississippi, «The Oxford American». Da qui ha lanciato a Stone una pesantissima accusa: lo ha incolpato, sia pure indirettamente, dell'assassinio di un suo caro amico, William Savage, ucciso nella sua fattoria il 7 marzo dell'anno scorso da una coppia di teenagers. I quali, il giorno dopo, sono entrati in un negozio di alimentari e hanno conficcato una pallottola nella gola di Patsy Byers, che resterà paralizzata per sempre. Ma che c'entra Oliver Stone? C'entra, sostiene Grisham, e lo fa capire già dal titolo del suo essay: «Unnatural killers», gioco di parole con uno dei più controversi film di Stone, quel «Natural born killers» che in Italia è stato distribuito come «Assassini nati». «Oliver Stone assume sempre una posizione morale nel difendere i suoi film», accusa Grisham. «Io non voglio dire che il film è stato prodotto con l'intenzione di stimolare giovani moralmente depravati a commettere simili crimini. Ma se poi vengono fuori risultati come questo non c'è certo da sorprendersi».

«Assassini nati» narra la storia di Mickey (Woody Harrelson) e Mallory (Juliette Lewis), due giovani che iniziano a uccidere per le strade d'America perché non hanno niente di meglio da fare e perché i media ne fanno degli eroi alla Bonnie & Clyde. Un film che Stone aveva prodotto con il duplice intento di denunciare la violenza dell'America contemporanea e il suo sfruttamento da parte dei media. Ma è anche un film che, per i gusti di Grisham, ricalca un po' troppo da vicino la storia vera di Benjamin Darras e Sarah Edmunson, i due che hanno ucciso l'amico di Grisham e che poi hanno sparato alla commessa.

Entrambi tossicodipendenti, erano partiti dall'Oklahoma per andare a Memphis a vedere un concerto dei Grateful Dead e da qui sono entrati nel Mississippi, dove Benjamin ha cominciato a esprimere il desiderio di trovare una fattoria isolata e far fuori un sacco di gente. Non si sa bene se, in quei due giorni, i due erano sotto gli effetti di stupefacenti, ma la cosa certa è che alla vigilia della partenza erano andati al cinema e il film prescelto era stato proprio quello di Stone. «Niente nel passato di Benjamin indica propensioni violente», scrive Grisham. «Ma una volta andato al cinema ha sviluppato fantasie e le fantasie lo hanno portato ad ammazzare. Aveva parlato apertamente di assassinare qualcuno, proprio come Mickey e Mallory».

Prima di diventare uno degli scrittori più popolari (e più pagati) al mondo, Grisham era un avvocato di provincia. E Savage era stato suo cliente. «Bill era un uomo molto gentile, sempre pronto a regalare un saluto e un sorriso», ricorda. Adesso non c'è più, vittima di due giovani influenzati dalle immagini del cinema e andando a pescare nel suo passato di avvocato Grisham ha trovato una soluzione: «Se qualcuno facesse loro causa accusandoli di complicità», scrive riferendosi agli studios, «il muro di impunità di Hollywood potrebbe incrinarsi».

Mentre infuria una nuova polemica, Oliver Stone non è raggiungibile. «Nixon» è candidato all'Oscar per le interpretazioni di Anthony Hopkins e per quella di Joan Allen, per la parte di Pat, la moglie dell'ex presidente. Ma Stone è nel Chiapas, in Messico, assieme con il sub-comandante Marcos, il leader dei ribelli zapatisti. Intende farci un film? «No, vado solo per conoscerlo», ha dichiarato prima di partire. E il film su Martin Luther King, lo farà? «Vorrei. Ma so che verrei crocefisso prima ancora di iniziare».

Lorenzo Soria

Sopra, lo scrittore Grisham, che accusa il film di Stone
A destra, un'immagine da «Natural born killers»

«L'idea di ammazzare gli è venuta al cinema»

IL CASO

OLTRE LA FICTION

FILM di culto, film maledetto. Che ha lasciato dietro di sé una scia di detrattori, ammiratori, purtroppo anche di emuli. Giovanissimi, per la più, che credono in quel film come in un vangelo, e imitano fino al delitto, con la certezza di diventare, agli occhi degli altri, eroi e non criminali.

Nel 1994 alla vigilia dell'uscita della pellicola nelle sale della Gran Bretagna, pochi giorni prima che l'apposita commissione - il British board of film classification - concedesse il visto di censura, esplose la polemica. Perché erano già dieci i morti provocati - così si diceva - dal film. E l'ultimo caso aveva choccato gli inglesi. Capitato a Dallas, dall'altra parte dell'Oceano, ma terribile, pauroso. Un ragazzino di 14 anni aveva decapitato la sua amichetta di 13 anni, e si era giustificato dicendo agli amici di «aver voluto diventare famoso come gli assassini nati».

Il regista Oliver Stone, famoso anche per il film «Platoon»

Uno «specchio» violento

Pellicola «di culto», fino all'omicidio

E poi c'è la storia di Veronique, 18 anni, ragazza bene di Gournay-sur-Marne, banlieue di Parigi. Carina, ricca, con un'unica passione: «Natural Born Killers», e un unico scopo: imitare in tutto e per tutto il film di cui conosceva a memoria ogni inquadratura, e che è riuscita a tradurre perfettamente nella realtà. O per lo meno il messaggio che è arrivato nel suo cervello, dopo aver fatto passare e ripassare decine di volte la cassetta del film nel suo videoregistratore: violenza, uccidere.

Veronique aveva un elenco di «potenziali vittime». Poi ha scelto Abdelahim, maghrebino di 16 anni. La ragazza ha detto al suo fidanzato Sébastien (17 anni): «Invitiamolo a casa. Io farò l'amore con lui, e tu, vedendoci, troverai il coraggio di ammazzarlo». Infatti. Sébastien sorprende i due, accoltella il rivale quaranta volte. Poi i due seppelliscono il corpo in giardino. E fuggono. Amanti diabolici, quasi per gioco. Cinici, o stupidi, ma hanno ucciso.

Oliver Stone, in un'intervista del febbraio del '95 alla Bbc, aveva ammesso che sì, il cinema è un mezzo potente, droga che entra negli occhi e nel cervello. Stimola e può essere una cosa pericolosa, sovversiva». Il regista aveva anche detto di ritenere la stragrande maggioranza degli spettatori «attrezzata per vedere i film». Ma aveva ammesso che ci sono i pazzi, «quelli che credono esattamente a quello che vedono sullo schermo. Persone facilmente suggestionabili, a cui si può fare il lavaggio del cervello, che fumano una sigaretta di marijuana e vanno fuori a sparare a qualcuno». In Gran Bretagna il film è poi uscito nelle sale cinematografiche. Ma l'ultima strage - i bambini ammazzati nella scuola scozzese - ha fatto sì che la Warner Home Video rinviasse a tempo indeterminato la distribuzione dell'edizione in videocassetta. Troppo sangue, troppi morti, nella realtà e nel film. Gli «eroi» Mickey e Mallory sono ancora troppo forti. **[bru. gio.]**

I giornalisti

«Codice antimolestie al Corriere»

MILANO. I giornalisti del Corriere della Sera, dopo due giorni di assemblea, «hanno ottenuto garanzie formali dalla Rcs sul fatto che il piano di riorganizzazione e ristrutturazione chiesto dall'azienda il 5 ottobre 1995 non riguarderà i giornalisti del "Corriere" e della "Gazzetta" per tutto il tempo di durata del piano (due anni)». E' quanto rileva il comitato di redazione del quotidiano in un comunicato che nella parte finale affronta anche la questione delle molestie sessuali sul luogo di lavoro, dopo l'episodio denunciato in assemblea dalla giornalista Alessandra Arachi nei confronti del vicedirettore Antonio Di Rosa (che in una lettera ha respinto ogni accusa). Il Cdr nel documento «fa sapere che, a prescindere dall'episodio di molestie sessuali denunciato al "Corriere" nei giorni scorsi, intende chiedere alla Rcs (d'intesa con la rappresentanza sindacale dei poligrafici) di applicare in tutta l'azienda regole ispirate alla normativa «per la tutela della dignità» e libertà della persona che lavora, contro le molestie sessuali nei luoghi di lavoro, presentata al parlamento dal professor Carlo Smuraglia (presidente della commissione Lavoro del Senato) e già approvata dal Senato».

L'assemblea, ricorda il Cdr, era stata convocata mercoledì «per la concreta preoccupazione che lo stato di crisi della Rcs potesse toccare anche il "Corriere", che vanta invece oltre cinquanta miliardi di attivo».

Secondo quanto riferisce il comitato di redazione, «la Rcs si è anche dichiarata disponibile a discutere con sollecitudine (tra i vari punti di un protocollo presentato dal cdr) l'opportunità di eliminare subito la cassa integrazione per i giornalisti della Rcs periodici (allo stato sono una quarantina), applicando anche l'accordo sulla mobilità. C'è stato poi l'impegno al rispetto pieno della legalità contrattuale». Riserve sono state inoltre espresse dai giornalisti del «Corsera», rileva il cdr, sull'operazione del magazine femminile «Io donna», oggi allegato al quotidiano. [Ansa]

Decreto legge che riguarda anche farmaci come l'Urod e l'Uk 101

Melatonina, disco verde

Il ministro: si può sperimentare

ROMA. Finalmente ordine nella sperimentazione di farmaci in Italia. Dopo i casi dell'Uk 101 e dell'Urod e recentemente della melatonina, un decreto legge varato dal Consiglio dei ministri su proposta del ministro della Sanità Elio Guzzanti «viene a colmare - secondo il ministero della Sanità - un vuoto normativo la cui gravità è stata resa evidente, negli ultimi mesi, da iniziative non sempre condivisibili in materia di studi sperimentali e da comportamenti prescrittivi di complessa valutazione sul piano scientifico».

Il provvedimento, predisposto con il contributo della Cuf, della commissione oncologica, della commissione speciale sulle sperimentazioni e del comitato di presidenza del consiglio superiore di Sanità prevede limiti alla prescrizione di preparazioni ad hoc allestite da farmacie o stabilimenti farmaceutici con «personalizzazione» della ricetta preparata «di volta in volta» e con il consenso informato del paziente ottenuto dal medico. L'impresa farmaceutica è tenuta ad inviare al ministero la «comunicazione» entro tre giorni della prescrizione, del prezzo e delle modalità di preparazione e controllo del medicinale. Riguardo alla prescrizione, «il medico deve attenersi alle indicazioni terapeutiche, alle vie e alle modalità di somministrazione previste nell'autorizzazione all'immissione in commercio rilasciata dal ministero della Sanità. Tutto questo a meno che il medico non ritenga che il paziente non possa essere utilmente trattato con medicinali già autorizzati per quella indicazione; che tale impiego sia consolidato e conforme a linee guida o lavori pubblicati su giornali scientifici accreditati in campo internazionale; che il medico ottenga il consenso informato del paziente. Per il trattamento di determinate patologie è consentito impiegare, anche in associazione, medicinali autorizzati con diverse indicazioni terapeutiche o diversa via di somministrazione, quando tale impiego sia suggerito da competenti istituzioni o organi scientifici nazionali e sia riconosciuto come idoneo dal ministero della Sanità».

Per quanto riguarda l'impiego di medicinali esteri di cui non è autorizzato il commercio sul territorio nazionale il medico deve specificare le particolari esigenze che giustificano il ricorso al medicinale non autorizzato, informando entro tre giorni il ministero. Per i medicinali ancora in corso di sperimentazione clinica il decreto prevede di «non negare a pazienti in gravissime condizioni la speranza di trarre giovamento da un medicinale per il quale sono disponibili sufficienti dati sperimentali per cui l'impiego è limitato ai casi in cui non esista valida alternativa terapeutica ed il trattamento riguardi patologie gravi o malattie rare o condizioni di malattia che pongono il paziente in pericolo di vita».

Il decreto intende anche evitare che «la possibilità tuttora riconosciuta alla classe medica di fare effettuare dal farmacista preparazioni estemporanee di medicinali adeguate alle particolari esigenze di un determinato paziente possa degenerare in fenomeni altamente rischiosi per la salute pubblica. L'esperienza dimostra infatti come si affermino con sempre maggiore frequenza delle vere e proprie 'mode terapeutiche' alimentate dai mezzi di comunicazione di massa, che esaltano le pretese virtù quasi mai scientificamente comprovate, di una determinata sostanza o combinazione di sostanze». [r. cri.]

Chieti, un parente le aveva detto: se esci prima che l'incantesimo finisca morirai

Per sei anni ostaggio di un sortilegio

Ragazza si è chiusa in casa: temeva il malocchio

CHIETI
NOSTRO SERVIZIO

Per sei anni e mezzo è rimasta chiusa in casa, sempre al buio. Era convinta di essere stata colpita da un incantesimo mortale che si sarebbe rotto solo alla fine del settimo anno, come accade per le sventure che colpiscono chi infrange uno specchio. Terrorizzata dall'idea che quella maledizione avrebbe colpito non solo lei ma anche le due sorelle, la madre ed il padre, non ha mai osato mettere piede fuori dalla propria camera. «Non fatemi uscire, non fatemi uscire», ha gridato ieri ai carabinieri. «Devo rimanere qui solo per altri sei mesi, poi la magia cattiva si dissolverà. Devo rimanere in casa o moriremo tutti».

Quando i carabinieri hanno sfondato la porta di un'abitazione di Guardiagrele, Comune di 10 mila abitanti in provincia di Chieti, pensavano di trovare una donna segregata in casa, magari incatenata da chissà quanto tempo, ma una volta dentro non c'è voluto molto per capire che in quelle quattro mura i problemi erano ben altri. Ventidue anni, ridotta come una larva, con i capelli corti corti, che lei stessa si tagliava periodicamente perché convinta che anche lì si annidasse il Maligno, la giovane è stata trovata sdraiata in un letto. Tutto attorno sporcizia e degrado. Un contrasto ancora più forte con quel pigiama lindo, color crema, che rendeva cereo il viso smunto della ragazza. «Perché te ne stai chiusa in casa?», le hanno chiesto i carabinieri. «Devo sfuggire a un incantesimo mortale, mi hanno fatto una fattura, tanto tempo fa. Me lo disse lui, un nostro parente: "Devi restare chiusa in casa per sette anni se vuoi salvare te e i tuoi familiari". Vi prego, non portatemi via».

Un racconto drammatico, fatto ai militari con un filo di voce da chi, ingabbiata in un vero e proprio sortilegio psicologico, voleva allontanare quel maleficio con una sorta di espiazione. Per quasi sette anni è rimasta sepolta tra le mura domestiche nella convinzione che, se si fosse esposta alla luce del sole, quella fattura avrebbe comportato la morte, quella del padre, netturbino di 59 anni, quella della madre, casalinga quarantottenne, e quella delle due sorelle più piccole, una di 19 e l'altra di 10 anni. Per tutti loro, a eccezione della bimba più piccola affidata a un istituto di Chieti, il sindaco di Guardiagrele, Eugenio Marchesini, ha disposto il trattamento sanitario obbligatorio.

Per condurla nella clinica per malattie mentali «Villa Pini d'Abruzzo», a Chieti, i carabinieri hanno dovuto fare una lunga opera di persuasione, perché la ragazza era convinta che quella maledizione l'avrebbe seguita ovunque. La condizione della giovane autosegregatasi in casa era condivisa anche dai genitori, che a stento riuscivano a condurre una vita «normale». Anche loro, in una pazzesca sintonia di autodistruzione, erano convinti che l'unico modo per salvarsi dal maleficio fosse quello di tenere in casa la figlia. Avrebbe dovuto restarci per altri sei mesi, poi quell'incantesimo maledetto si sarebbe finalmente rotto e tutto sarebbe tornato come prima. Secondo i medici, i pazienti si troverebbero di fronte a un forte stato di assoggettamento psicologico, «con accentuate turbe psichiche».

L'appartamento dove viveva la famiglia era in condizioni di grave incuria. Sporco dappertutto. Sui pavimenti, sui mobili, in cucina. Un bagno fetido. L'alloggio è stato dichiarato inagibile dal sindaco che ha ordinato la disinfestazione.

In paese, nessuno si era accorto di nulla. A vederla dall'esterno, sembrava davvero una famiglia normale. Il netturbino, uomo schivo ma molto educato, ogni mattina svolgeva regolarmente il suo lavoro e la figlia diciannovenne era considerata una ragazza come tante altre. Solo la madre avrebbe avuto uno strano trascorso. Di lei si dice essere stata molto vicina a maghi e cartomanti, in particolare dopo aver lasciato un complesso nel quale cantava nei tour di piazza.

La prolungata assenza della ventiduenne, che non aveva minimamente incuriosito i condomini, non era però sfuggita alle assistenti sociali del Comune alle quali non era stato mai consentito di mettere piede in quella casa. Il sospetto che stesse accadendo qualcosa di grave è cresciuto nel tempo, troppo tempo. La verità si è saputa soltanto dopo più di mezzo. Per i carabinieri, le indagini sono già concluse. La fattura non è un reato previsto dalla legge e la ragazza si è autosegregata senza subire costrizione alcuna.

I cromosomi della follia hanno risparmiato solo la bimba più piccola. Da chiarire, invece, rimangono solo i motivi che hanno indotto un'intera famiglia a rimanere soffocata da un non meglio precisato incantesimo mortale.

Roberto Ettorre

Si era convinta che la fattura mortale contro di lei e contro tutta la sua famiglia si sarebbe rotta soltanto alla fine del settimo anno

I carabinieri hanno fatto irruzione nell'appartamento convinti che fosse tenuta segregata

Anche i genitori vivevano nel terrore Ora la famiglia è stata ricoverata

I MAGHI D'ITALIA

VAL D'AOSTA	2	LAZIO	90
PIEMONTE	157	ABRUZZO	28
LOMBARDIA	212	[illegible]	6
TRENTINO	1	CAMPANIA	[illegible]
VENETO	30	PUGLIA	49
FRIULI	21	BASILICATA	11
LIGURIA	[illegible]	CALABRIA	40
EMILIA ROMAGNA	[illegible]	SICILIA	117
TOSCANA	91	SARDEGNA	13
MARCHE	32	TOTALE	1104
UMBRIA	8		

I CLIENTI

DONNE	[illegible]
[illegible]	30%
DIPLOMATI	40%

IL TARIFFARIO

AMULETO	300.000 LIRE
FATTURA CONTRO MALOCCHIO	1 MILIONE
[illegible] CONTRO UN NEMICO	FINO A 10 MILIONI
FATTURA A MORTE	[illegible] MILIONI

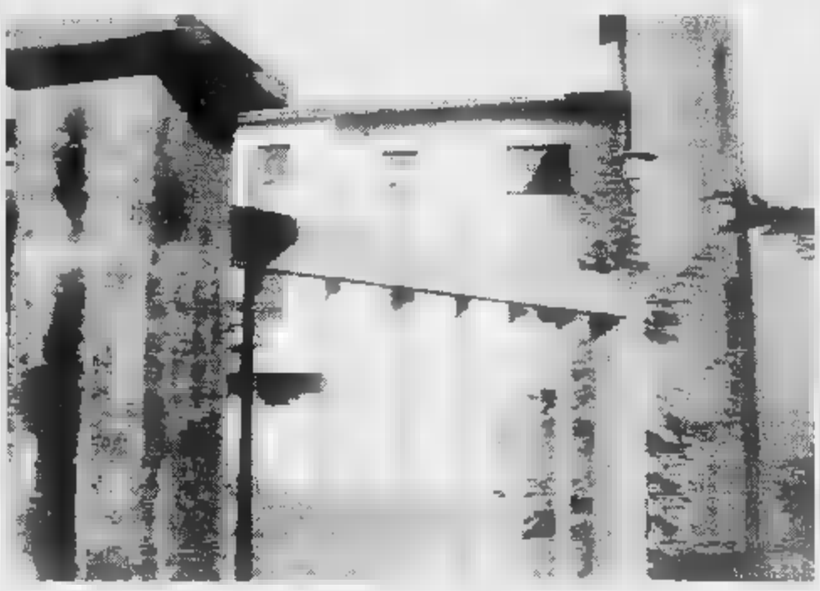

Sopra l'abitazione della ragazza di Chieti che per anni è rimasta chiusa in casa per paura del malocchio

«Italiani creduloni»

Un esercito di 1300 maghi

DOPO 50 minacce di morte ho dovuto sparire». Giovanni Panunzio, cagliaritano, è il primo uomo d'Italia a vivere sotto protezione perché i maghi lo braccano. Il suo ultimo blitz è stato la denuncia in contemporanea a tutte le questure dei 1300 occultisti che fanno capolino sulle Pagine Gialle e stavolta non gliel'hanno perdonata. «La loro è pubblicità ingannevole e non veritiera», spiega da un nascondiglio segreto il coordinatore dell'associazione «Telefono Antiplagio», che in pochi giorni di attività frenetica ha smascherato quasi 200 cartomanti, fattucchieri e sensitivi, costringendoli a chiudere attività lucrose che rendono da 100 milioni a 5 miliardi l'anno.

«Mi pedinavano, prendevano informazioni sul mio conto e hanno cercato di diffamarmi, sostenendo che mia sorella era una maga che praticava consulti a pagamento. Nella buca delle lettere trovavo lettere con messaggi tipo: "Non porterai a termine il calendario" e mi tormentavano con telefonate anonime tipo: "Non andrai ancora avanti per molto"», racconta Panunzio. «La mia vita era diventata impossibile. Ho dovuto lasciare la mia famiglia e trasferirmi al sicuro. Non mi rimaneva altra scelta».

Adesso al centralino del «Telefono Antiplagio» - allo 0330/46.65.91 - rispondono i collaboratori, ma dal suo rifugio l'inventore del servizio che denuncia le truffe dei santoni continua la guerra, sfidando maledizioni e incantesimi che lo vorrebbero togliere di mezzo. L'ultimissima vittoria l'ha spuntata contro sei maghi di Chieti, accusati di abuso della credulità popolare, truffa, vilipendio della religione ed esercizio abusivo della professione medica. E appena pochi giorni fa è riuscito a bloccare il Mago Savini di Milano, che promette superpoteri a chi segue speciali riti sciamanici o vanta di presiedere un istituto universitario per aspiranti indovini. «L'antitrust gli ha ingiunto la cessazione con effetto immediato di mezza pagina di pubblicità sulle Pagine Gialle. Per questo - spiega Panunzio - sto per chiedere il ritiro degli elenchi telefonici, senza aspettare l'edizione aggiornata prevista per maggio».

«Chi si rivolge a questi ciarlatani è in genere in stato di grave debolezza psicologica: è vulnerabile perché ha problemi affettivi oppure economici e a volte anche di salute. Si abbandona al mago come se entrasse in una macchina del tempo. Prima si fa raccontare il proprio passato per "testare" l'affidabilità dell'"esperto" e poi, finalmente rassicurato, si lascia svelare i segreti del futuro. Per il cliente standard il presente non esiste più», spiega Panunzio. Strumenti di questa illusione sono tarocchi, pendolini, amuleti, pseudotraining autogeni, sedute spiritiche e comunicazioni con l'aldilà, fatture e riti all'altare e ciascuno - con prezzi variabili da un minimo di 300 mila lire a un massimo di 20 milioni alla volta - promette di risolvere i piccoli grattacapi e i grandi drammi della vita. «In realtà, sappiamo da centinaia di casi che conducono in un vicolo cieco, in un mondo "altro", come quello in cui è precipitata la ragazza ventidueenne di Chieti che si è autosegregata in casa per sei anni. Mentre lo psicologo tenta di rendere autonomo il paziente, il mago fa l'opposto, rendendo il cliente schiavo dei propri ricatti senza fine». Parola dell'uomo che sogna un mondo senza maghi.

Gabriele Beccaria

Tracce di naftalene

La Perrier finisce sotto sequestro

SALUZZO. Quella che è forse la più famosa acqua con le bollicine del mondo è finita sotto sequestro in tutta Italia. La pretura di Saluzzo, nel Cuneese, ha disposto il sequestro preventivo su tutto il territorio nazionale delle bottiglie da 750 centilitri dell'acqua minerale Perrier.

Lo si è appreso ieri dopo che i carabinieri del nucleo antisofisticazioni di Padova hanno eseguito il provvedimento nei depositi degli stabilimenti della Sogeam di San Giorgio in Bosco, nel Padovano, la ditta che cura per l'Italia l'importazione della Perrier.

I carabinieri del nucleo antisofisticazione hanno anche prelevato campioni da otto lotti d'acqua minerale per sottoporli alle analisi dell'Usl veneta.

La «partita» oggetto del numero 72795, con scadenza 31 dicembre 1999. Oggetto delle analisi la quantità di naftalene, una sostanza organica contenuta nel petrolio che sarebbe già stata individuata in soglie superiori ai limiti di legge in alcuni campioni prelevati dai Nas di Alessandria ed esaminati nei laboratori dell'Unità sanitaria di Cuneo.

La decisione è del sostituto procuratore della Repubblica di Saluzzo Valerio Dell'Anna. Il magistrato ha emesso il divieto nel territorio saluzzese, informando le Procure di tutta Italia.

A originare il provvedimento del magistrato sarebbero gli esiti di specifici esami, eseguiti dal laboratorio provinciale di Igiene pubblica di Cuneo, su partite, ora poste sotto sequestro, dell'acqua minerale, prodotta Oltralpe.

Dai risultati degli esami di laboratorio si sarebbe riscontrata un'eccessiva presenza di sostanze organolettiche nell'acqua minerale. La presenza della sostanza, «idrocarburo aromatico» derivante dal carbone fossile, è consentita in percentuali minime. Le disposizioni di legge, in materia, sono molto severe.

Nulla però di allarmante, a detta degli stessi inquirenti, per la salute dei cittadini. La disposizione del magistrato saluzzese viene fatta eseguire dal gip presso il locale tribunale, Sandro Cavallo.

Tutte le altre Procure sono state avvertite del provvedimento. Per sostanze organolettiche sono da intendersi tutte quelle sostanze non di natura minerale, ma di natura vegetale o animale.

Collegato al provvedimento della magistratura saluzzese sarebbe il sequestro di una partita dell'acqua minerale francese, nella zona del Veneto.

Soltanto, nei prossimi giorni sarà possibile chiarire la portata del provvedimento e lo eventuali conseguenze per la famosa acqua con le bollicine.

Gianni Neberti

LIBRI

UN LIBRO PER SFIDARE I BOSS

Roma: iniziativa di «Libera» sponsorizzata dalla nazionale dei cantanti

Filastrocche contro la mafia

Storie per insegnare ai bimbi a vincere l'omertà

ROMA

ZITTI tutti, si lavora! Chi mi toglie la parola? Io non voglio stare zitto, la parola è un mio diritto, non mi basta sillabare, ho bisogno di parlare, e non voglio le pistole, voglio tutte le parole...». Luca Barbarossa legge questa filastrocca, intitolata «come zitto», che definisce «colorata, divertente, non noiosa». E' una delle 21 filastrocche, una per ogni lettera dell'alfabeto, contenute nel libro «L'alfabeto del cittadino», finalizzato all'educazione alla legalità, indirizzato ai bambini delle materne ed elementari, edito da «Fatatrac» e presentato ieri a Roma.

Un'iniziativa di «Libera», l'associazione presieduta da don Luigi Ciotti, realizzata grazie anche al contributo della Nazionale cantanti. Il libro, che si può trovare in tutte le librerie e contiene 21 schede, ciascuna con una illustrazione e una filastrocca, verrà donato ai bambini di cinque comuni: Terlizzi (Bari), Adrano (Catania), Aversa (Caserta), Altofonte (Palermo), Melito Porto Salvo (Reggio Calabria). Ma, come ha spiegato Nicoletta Codignola, editore di «Fatatrac», «molti Comuni ci hanno già chiesto di acquistarlo, per poterlo donare ai bambini delle proprie scuole materne ed elementari».

«L'alfabeto del cittadino» è il primo titolo della collana «Contromafia», progetto di educazione alla legalità che prevede una guida per l'insegnante e altri due libri, uno, «Viaggio nelle parole», in fase di stampa, dedicato ai ragazzi delle scuole medie, l'altro, «Dentro i fatti» per gli studenti delle superiori.

Luciano Violante, vicepresidente della Camera, che ha scritto l'introduzione alla guida per l'insegnante», spiega che è necessario «attrezzare la scuola» per formare una «generazione diversa». Per questo, Violante, nel sottolineare che la sola repressione della criminalità organizzata «è del tutto insufficiente», ritiene che bisogna «costruire un percorso formativo» dell'asilo in avanti, durante tutta la crescita e l'evoluzione: un vero e proprio «percorso complessivo di formazione civica». A spiegare la novità di questo impegno della Nazionale cantanti, Luca Barbarossa: «Da anni ci occupiamo prevalentemente di bambini, dal punto di vista sociale. Abbiamo richiamato l'attenzione dell'opinione pubblica su temi importanti, abbiamo raccolto fondi per miliardi. Questa volta appoggiamo una iniziativa di carattere civile. Si può scegliere di non fare niente, si può scegliere di fare qualcosa. E cantare basta...».

Don Ciotti dice: «La mafia cammina e ha bisogno di gente che cammina, affinché vada avanti. Questo processo educativo ha tempi lunghi. Bisogna camminare, quindi, e non fare salti. Ma è possibile...». [AdnKronos]

Don Ciotti tra i promotori del libro filastrocche contro la mafia

Ma il sindaco romagnolo protesta e il capo della polizia chiede scusa

«Rimini, focolaio di criminalità»

Il questore di Pesaro: rischiamo di essere infettati

RIMINI. Rimini si ribella: non siamo un «focolaio di infezione» come ha sostenuto il nuovo questore di Pesaro. Ivo Francesconi, parlando ieri della situazione della criminalità nel Pesarese (territorio «fondamentalmente sano») e nella Romagna, «Dobbiamo fare in modo di tenerlo lontano e di non rimanere infettati - aveva aggiunto Francesconi - usando prudenza: un po' come si fa con l'Aids». Immediata la protesta. La vicenda ha fatto intervenire anche il capo della Polizia, Ferdinando Masone, che ieri ha telefonato al sindaco di Rimini, Giuseppe Chicchi: «Masone mi ha espresso a nome della Polizia la solidarietà alla città e ha annunciato che verrà di persona a Rimini».

Dal Comune di Rimini di prima mattina è partita una lettera diretta al ministro dell'Interno, Coronas. Il sindaco ha inviato al ministro anche tutta la rassegna stampa sulle «sorprendenti» dichiarazioni rilasciate dal nuovo questore di Pesaro, che sostituisce Giuseppe Scialla, nominato questore proprio a Rimini. «E' evidente - ha scritto Chicchi - l'insufficiente informazione di cui dispone il dottor Francesconi rispetto alla realtà riminese, che certamente, per la sua dimensione di città internazionale, presenta problematiche più complesse rispetto a quella pesarese». «Ma lei stesso - scrive il sindaco - potrà, attraverso le opportune informative dei suoi uffici periferici, verificare l'improprietà dei termini usati dal questore in riferimento alla situazione della nostra città e più in generale della Romagna». Chicchi ha aggiunto: «Non credo sia corretto lo stile di scaricare altri problemi propri, soprattutto quando è farlo sono alti funzionari dello Stato. Sarei grato se volesse intervenire sul questore al fine di evitare altri episodi spiacevoli». Lo stesso questore Francesconi si è messo in contatto con Chicchi e oggi sarà a Rimini per incontrarlo.

E ieri, con una nuova dichiarazione, Francesconi ha detto che «l'iniziativa imprenditoriale e la tradizionale ospitalità dei riminesi e di tutti i romagnoli, sostenute dall'impegno delle istituzioni locali, hanno fatto di Rimini l'indubbia capitale della riviera adriatica», ma sottolinea che «non mancano, per come è fatto il mondo, anche coloro che approfittano di tale fortunata situazione per trarne vantaggio a fini diversi».

Mario Ferri (pds), assessore riminese al Bilancio, ha rispedito a Pesaro l'accusa: «Come re ho fatto con i vigili urbani ricognizione viali della prostituzione maschile e femminile: il 99% delle auto dei clienti delle prostitute erano targate Pesaro, il 100% per i viados». E via così, in una battaglia destinata a diventare guerra aperta. [r. cri.]

IL CASO

GLI SOS AL MASCHILE

Milano: due linee gestite dalle donne che hanno aperto il «Telefono rosa»

L'ideatrice spiega: quasi tutti raccontano di amori finiti Ma quasi nessuno perché si trova senza lavoro

Sopra una scena del film «Un per caso» che si ispira alla storia di un uomo in crisi

«Pronto? Sono un uomo in crisi»

Nasce il telefono azzurro per maschi

«Io faccio il casalingo, voglio sapere se ho diritto agli assegni famigliari»

MILANO

UOMINI soli, al telefono. Chissà se chiamano perché hanno perso il lavoro, perché inseguono sogni che ci sono più. Gli uomini soli sono senza amore, dice lei. Eppure, noi non riusciamo a capire. Sarà che forse cercavamo un'altra cosa, un altro dolore. Questa è la telefonata più triste: «Io mi sono ammalato abbastanza gravemente. E' un problema piuttosto pesante, ma ne rendo conto. Sono molto innamorato della mia fidanzata, avremmo dovuto sposarci fra poco, ma lei sta cercando di chiudere, perché si sente di sposare uno ammalato, di doverlo accudire tutta la vita». E questa la più strana. O la più moderna, fate voi. Lui è casalingo, lei una donna in carriera: «Ho bisogno di un avvocato per sapere se ho diritto anch'io agli assegni familiari. Mi potete dare una mano?» Ma poi le altre telefonate, tutte normali nella loro dolente solitudine. E tutte le volte che Salvatore ha chiamato, c'era da questa parte una e il silenzio per ascoltare. In fondo, sono le due di cui si nutre un disperato. Salvatore ha un lavoro qualunque e una casa nella nebbia, come tanti che vivono guardando Milano. Telefona e piange per amore: «Sono stato tradito nella fiducia. Abbandonato in brutto modo. Mia moglie mi ha detto che mi avrebbe lasciato solo per qualche mese. Invece da allora è sparita. Non l'ho più vista da quella mattina, e sono passati i mesi ed è passato il tempo». Chiamano tanti altri, e quasi tutti raccontano di amori finiti e di donne che sono andate via. Una volta gli uomini mascalzoni e preferivano le bionde. Adesso, noi stentiamo a capire. Dopo il Telefono Azzurro e quello Rosa, per i bambini e per le donne, è nato quello per l'uomo. Due linee, a Milano: 02/809221 e 02/864000. Il fatto è che il risultato agli inizi è quasi lo stesso: soffriamo per mancanza d'amore e per solitudine, proprio come i nostri figli e le nostre mogli e le nostre antiche. Chiasi nessuno chiama perché è senza lavoro, perché ha subito una violenza, perché ha patito un'ingiustizia o perché teme di finire sulla strada e sa come fare. Chiamano per problemi legati alla separazione o al comportamento della ex moglie, «o più in generale per un'inquietudine profonda e generalizzata nei confronti delle donne». Perché non capiscono: «La mia è stata una relazione durata 15 anni ed è finita senza litigi dall'oggi al domani. Lei mi ha detto semplicemente che non mi sopportava più. Se n'è andata così, e uno resta senza capire, senza farsene una ragione». Perché sanno cosa fare: «Non so come instaurare un rapporto con le donne. A me piacciono tantissimo. Ma io sono timido, troppo timido». Perché hanno bisogno di un consiglio: «Mia moglie non vuole più avere rapporti sessuali con me». Da quanto tempo? «Da tre, quattro anni. Che devo fare? Io non voglio tradirla».

Anna, la telefonista, dice che «sono davvero angosciati. Anche quando esagerano». Dice che ci sono tanti modi di stare soli al mondo: «Gli uomini vogliono rimanere aggrappati a quello che hanno, e comunque sia». Strano il mondo, però. Perché alla fine ad aiutare gli uomini si han pensato le donne. Telefono uomo è nato il giorno delle mimose, l'8 marzo, a Milano. L'idea è stata di Stefania Bartoccetti che ha già inventato il Telefono Rosa (4 anni e 14 mila chiamate), e questo forse può voler dire qualcosa: «La nostra vocazione è sempre quella di aiutare gli altri». Bene. Lei è bella e bionda. Chissà com'è il mondo dall'altra parte. Uno quasi piange: «Mia moglie mi ha abbandonato dopo tanti anni di matrimonio e dopo tanti amanti». Un altro: «Mia moglie mi tradisce. Ho registrato le telefonate». Un altro ancora: «Lei mi nega i figli, mi impedisce di vederli dopo la separazione». Poi uno da Roma: «Ho una moglie prevaricatrice, autoritaria, senza umanità. Io sono sposato due volte con lo stesso tipo di donna. E' andata male la prima volta, e sta andando male anche adesso». Ecco gli uomini sull'orlo di una crisi di nervi. A noi quello che colpisce di più è il loro stupore, questa incapacità di adattamento. Come se la donna fare quello che fa un uomo, innamorarsi di altro, scappare, rifiutarsi, anche ingannare. Così, l'uomo solo finisce per deformare la sua vita. C'è quello che dice di essere disperato «perché mia moglie mi fa succo di angherie. Ha trovato un amico con tanti soldi e pretende che anch'io le dia altri soldi per fare la bella vita». E c'è quello che confessa aver cominciato a bere «da quando mia moglie mi ha lasciato».

Poi, ci i ragazzi. L'unico che parla di un problema che non è solo suo. Ha vent'anni, si chiama Alberto: «La mia ragazza qualche anno fa ha subito una violenza dagli amici. Come debbo comportarmi con lei? Cosa posso fare perché finiscano gli incubi, per aiutarla in qualche modo?» Un altro di 25 anni: «La mia datrice di lavoro mi ha fatto delle avances. Io all'inizio ho accettato però adesso le cose mi pesano. Che cosa devo fare?» Si rivolga all'organizzazione sindacale, gli rispondono dall'altro capo. «Lavoro in nero, non posso». Vent'anni, dalla provincia di Milano: «Io sono senza lavoro. Mi rivolgo anche a voi, se potete darmi una mano». Un altro: «Vorrei sesso, perché non mi sento a mio agio. Sono senza lavoro. Vado nei consultori, e mi danno l'indirizzo di qualche medico. Solo che mi tocca pagare e io non posso perché non ho molti soldi, e allora rinuncio». Una telefonata di emarginazione: «Sono un extracomunitario. Ho sbagliato, sono stato in prigione e ho scontato i miei debiti. Ho sposato una donna italiana e ho avuto dei figli. Adesso mi hanno rispedito a casa Lo trovate giusto?» Un'altra: «Come faccio a non essere sfrattato dalle case popolari?»

Poi, donne, ancora le donne, sempre loro. Uno arrabbiato: «Le donne sono solo tentatrici, e basta». Uno disperato: «Io la amo ancora. Cosa debbo fare per riconquistarla? Da che parte comincio?» La solitudine deforma e rende più fragili. «Quello che viene fuori è una grande incomunicabilità», dice Stefania. Fra due mondi, fra noi e gli altri, fra due persone. Molte donne chiamano e dicono: «Aiutatemi ad aiutare mio marito». Gli uomini no. Le donne piangono per i sogni infranti. Gli uomini perché non sanno rinunciare. Forse soffriamo tutti perché non riusciamo più a capire, non riusciamo più a riconoscere quello che abbiamo costruito attorno a noi. E' il mondo che ci sfugge via. Sarà dura riprenderlo. E allora succede, come dice Stefania Bartoccetti, che quasi tutti parlano e parlano al telefono e alla fine cominciano a fare la stessa domanda: «Mi potete aiutare a mettere ordine nella mia vita?» Come potessimo farlo fare agli altri. Come potessimo crederci.

Pierangelo Sapegno

«Da tre, quattro anni a mia moglie non va più di avere rapporti sessuali con me, ma io non voglio tradirla Come posso fare?»

«Mi sono ammalato abbastanza gravemente Dovevo sposarmi, ma ora la mia fidanzata tenta di chiudere: non se la sente di accudirmi per tutta la vita»

In cinque fotogrammi compare una roccia di forma fallica

Il sesso nascosto dello spot

Immagini subliminali nel film Denim

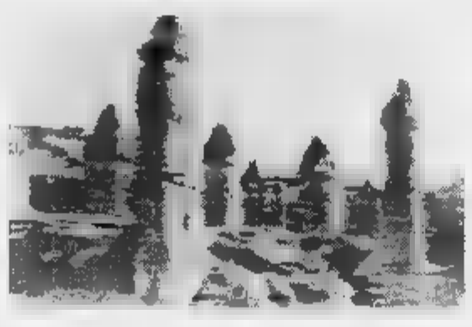

L'immagine sotto accusa dello spot Denim

A bello entra furtiva nella caverna dove il protagonista, l'uomo-che-non-deve-chiedere-mai, si sta radendo con la lama di un coltellaccio. La trova una boccetta di dopobarba, se lo versa sulla mano e lo schiaffeggia. Fin qui, quello che l'occhio umano percepisce dell'ultimo spot Denim, trasmesso un po' a tutte le ore dalle reti Rai e Fininvest. All'improvviso, però, sullo schermo «appare» ciò che «non si vede», un lampo indistinguibile di una frazione di secondo. Che cosa?

Ci vogliono un videoregistratore e un po' di pazienza per capirlo: in cinque fotogrammi (qualcosa come due decimi di secondo) compare un'immagine fallica: un monolite di roccia alto alcuni metri, assottigliato e plasmato da un'erosione millenaria. Il filmato riprende poi la sua breve trama: riappaiono i due personaggi, la mano di lui insinua provocatoria nella camicia di lui, la voce fuori campo pronuncia l'ormai celebre slogan dell'uomo che non ha bisogno di chiedere. Ironico, forse, di sicuro anche un po' fallocrate. E quei cinque (impercettibili all'occhio non al cervello) fotogrammi non fanno che rafforzare il messaggio: ecco un dopobarba (o profumo) per maschi «celoduristi».

A firmare lo spot è l'agenzia «J. Walter Thompson», il regista Paul Arden (suo lo spot Levi's dell'operaio ferito che impedisce all'infermiera tagliargli i jeans), il direttore creativo Jamie Ambler. «Ci abbiamo messo un po' di provocazione e tanta ironia - spiega Ambler -. Ogni fase del film ha un significato sessuale, inclusi i cinque fotogrammi. Basta guardarlo con attenzione». Ma allora perché non dedicare almeno un paio di secondi all'immagine fallica? Ambler ride: «E' pubblicità subliminale. In realtà doveva essere l'inizio dello spot, però in fase di montaggio abbiamo deciso diversamente. E' taglio strano, sta bene lì».

Più brusco il commento dell'azienda: «Non c'è nessuna immagine subliminale o volgare. La troupe ha scelto un paesaggio naturale e lo ha ripreso. Noi, comunque, non abbiamo interferito con il loro lavoro».

Il paesaggio in questione è a Urgup, in Cappadocia: uno scenario essenziale, perduto nel tempo, suggestivo i suoi colori giallastri ora rossoggianti. Non c'è ricostruzione in studio: vera è la grotta dove si incontrano i due personaggi e vere sono le immagini falliche, come «camini di fata», costituite da dei tipi di roccia: quella in punta, più dura, fa da tetto all'altra, che è più sensibile all'erosione. Per pubblicità Denim non si poteva chiedere di più. Mai.

Stefano Mancini

A Disneyland

Peter Pan cattura un ladro

PARIGI. Peter Pan e la buona fatina di Cenerentola hanno arrestato il gangster cattivo e tutta la sua banda. E' giorni scorsi a Eurodisney, il grande parco dei divertimenti alle porte di Parigi, dove i poliziotti, travestiti da personaggi delle favole per non dare nell'occhio, hanno sgominato una banda di pericolosi criminali, ricercati da almeno un .

I particolari dell'operazione sono stati resi noti solo ieri, e la direzione del parco ha subito smentito di aver messo a disposizione poliziotti i costumi.

Nella rete della polizia comunque sono caduti i membri presunti del «Clan Hornec», che faceva regnare il terrore nell'ambiente dei luna-park e del circo, e che è sospettato di diversi omicidi e rapine in Francia.

Lo smantellamento della banda si è snodato in diverse fasi, e ricorda lo svolgimento di un film, sullo sfondo del parco parigino, dove Marc Hornec, anni, capo presunto del clan, è stato arrestato mercoledì scorso in un grande albergo dove doveva incontrarsi con gli esponenti di un altro clan. Gli arresti si sono poi moltiplicati nei giorni successivi. Tra le «vittime» c'è anche Claude Genova, 43 anni, detto «il grasso», membro della «gang della periferia Sud».

[Ansa]

«Ci ha offesi»

Comune ligure denuncia Costanzo

SAVONA. «Cairo Montenotte non parla?». Ma scrive. Scrive un legale per presentare querela contro Maurizio Costanzo. E lo fa in forma ufficiale il Consiglio comunale al completo. Perché la cittadina dell'entroterra savonese proprio non ci sta alle «accuse» dal giornalista martedì scorso a margine un'intervista ad Antonio De Vito, 33 anni, cairese, operaio al cantiere navale di Genova, licenziato perché sieropositivo. Sorte che è toccata anche alla moglie, Elisabetta Varini, che di problemi di salute non ne ha.

A far arrabbiare amministratori e cittadini sono state le affermazioni di Costanzo che, rimbeccato dalla sessuologa Gianna Schelotto, ha ricordato che Cairo è il paese della Guerinoni, dei «delitti impuniti». Deduzione: «Cairo non parla». E poi invocazioni, per «certa gente», di «trapianto cerebrale e elettroshock».

Di qui la querela con richiesta di risarcimento danni. E l'annuncio che in caso di vittoria della causa, la somma verrà devoluta ai Servizi di assistenza del Comune. Dicono a Cairo: «Di qui all'essere considerati omertosi ce ne passa».

E poi non ne possono proprio più di vedere legato il nome di Cairo alla Guerinoni, condannata a 26 anni per l'omicidio del farmacista Cesare Brin.

[l. b.]

IL TEMPO

a cura di **Marcello Loffredi**

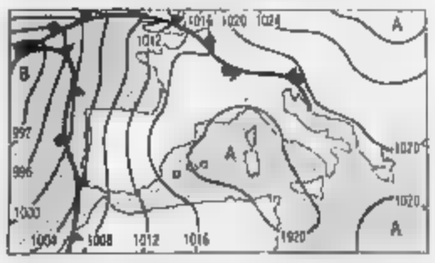

L'intervento dell'alta pressione ha sortito l'effetto auspicato. Le temperature sono ormai in linea coi valori della prima primavera, ma il tempo è incerto. L'alta pressione non presenta ancora una struttura omogenea; nei bassi strati circola umida, causa degli annuvolamenti irregolari presenti su molte regioni. Andrà meglio nei prossimi tre giorni. TENDENZA PER DOPODOMANI. La pressione mostrerà i primi segni di un imminente cedimento. Al sereno della prima parte della giornata seguiranno nubi sul settore nord occidentale e sulla Sardegna, in aumento tasso di umidità, presenza di nebbie e temperatura.

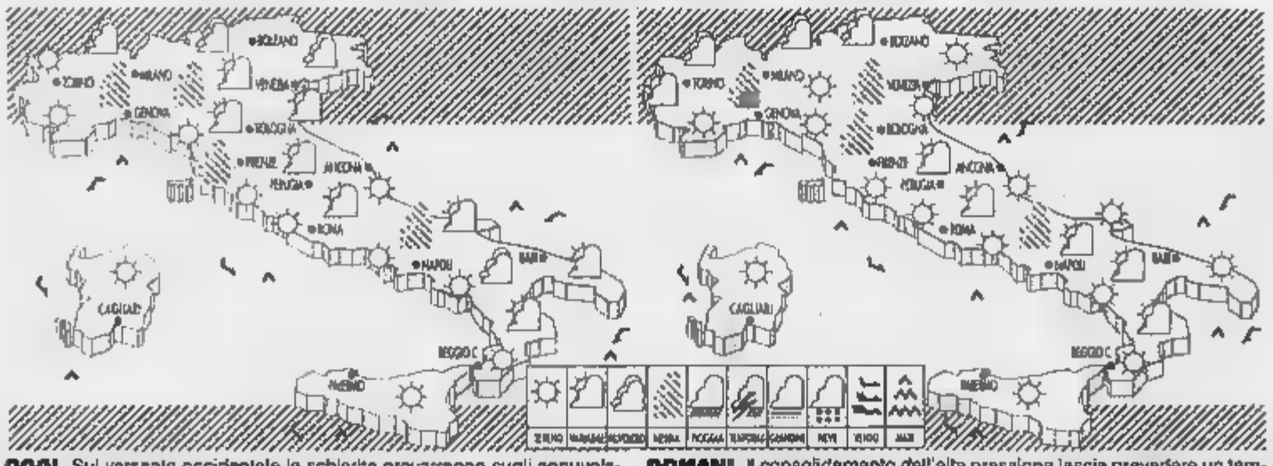

OGGI. Sul versante occidentale le schiarite prevarranno sugli annuvolamenti. Sull'orientale, annuvolamenti più o meno irregolari che tenderanno ad insistere sulle regioni centro meridionali adriatiche e zone appenniniche: su queste ultime sarà possibile qualche sparuta e breve pioggia.

DOMANI. Il consolidamento dell'alta pressione lascia prevedere un tempo stabile associato su tutte le regioni. Ma nelle ore pomeridiane, sulle appenniniche centro meridionali, non sono da escludere nubi cumuliformi. Le temperature non subiranno variazioni apprezzabili.

CITTA' ITALIANE

	min	max		min	max		min	max
Bolzano	3	17	Firenze	10	14	Bari	4	15
Verona	7	15	Pisa	9	14	Napoli	6	18
Trieste	9	15	Ancona	7	17	Potenza	5	12
Venezia	7	13	Perugia	5	13	S.M. Leuca	7	14
Milano	7	20	Pescara	3	18	R. Calabria	8	20
Torino	5	16	L'Aquila		13	Palermo	7	17
Cuneo		15	Roma Urbe		16	Catania	4	19
Genova			Roma Ciamp.	5	18	Alghero	4	18
Bologna	6		Campobasso	5	13	Cagliari	7	23

CITTA' ESTERE

		max			max	
Amsterdam	3	11	nuvoloso	Lisbona	11	18	sereno
Atene	7	13	variabile	Londra	8	12	nuvoloso
Bangkok	27	35	sereno	Los Angeles	15	22	nuvoloso
Berlino	-2	9	nuvoloso	Madrid	8	22	sereno
Bruxelles	6	12	nuvoloso	Montreal	-2	2	np
Bucarest		4	nuvoloso	Mosca	—	—	np
Budapest	0	8	variabile	New York	1	9	nuvoloso
Buenos Aires	21	30	sereno	Parigi	8	16	nuvoloso
Copenaghen	-1	4	nuvoloso	Pechino	0	4	nuvoloso
Dublino	5	9	nuvoloso	Praga	-1	5	nuvoloso
Francoforte	7	12	pioggia	Rio de Janeiro	24	30	pioggia
Gerusalemme		13	sereno	Sofia	-2	3	nuvoloso
Ginevra		15	pioggia	Sydney	15	22	sereno
Helsinki	-13	5	sereno	Tokyo	9	17	sereno
Johannesburg	13	23	variabile	Varsavia	3	3	variabile
Il Cairo	13	23	variabile	Vienna	2	6	pioggia

Dove che *non* ci siamo già visti?

Guarda il mondo e tenta di comprenderlo. Segue le novità, e a volte le anticipa. Ama la bellezza, anche quella interiore. Parla con gente famosa, se ha qualcosa da insegnare. Si interessa di cultura, se la cultura si interessa della gente. E' Village: il giornale che non c'era.

Anche su Internet: http://www.VillageNet.it

VILLAGE

DAL 23 MARZO
OGNI MESE IN EDICOLA

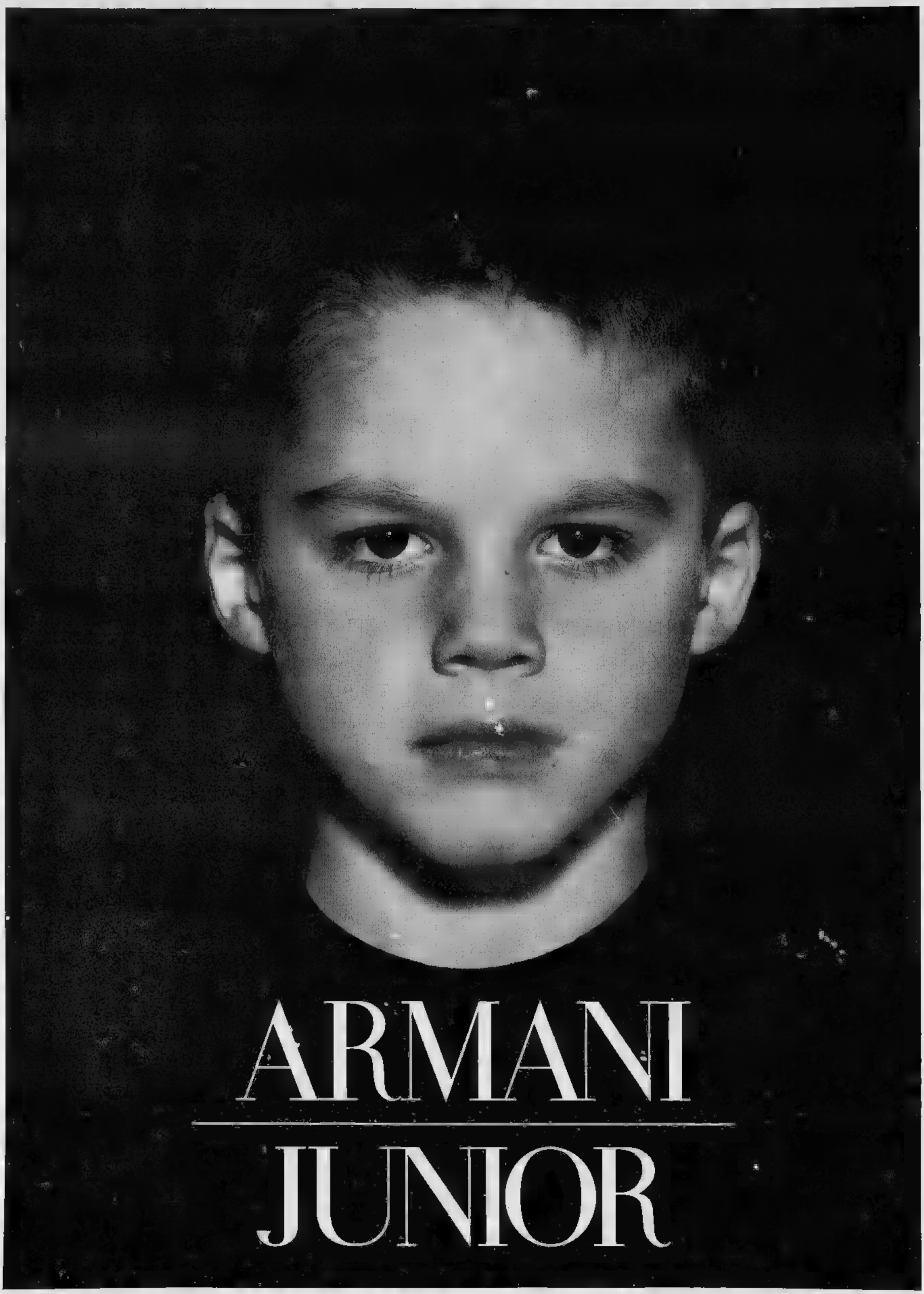
ARMANI
JUNIOR

SOCIETÀ & CULTURA
LA STAMPA

Il «World Monuments Fund» compila la prima lista di pronto intervento per salvare la memoria artistica dell'umanità

Le 100 MERAVIGLIE *in pericolo*

NEW YORK

IL «World Monuments Fund» ha stilato l'elenco dei 100 monumenti del mondo più a rischio, creando così una lista sul tipo di quelli delle specie animali e vegetali minacciate di estinzione. E' stato presentato ieri durante una conferenza stampa sponsorizzata dall'American Express, che ha stanziato cinque milioni di dollari per salvare i monumenti dalla distruzione.

Finora non esisteva un elenco simile. L'Unesco ha stilato una lista di 460 luoghi di speciale interesse: sono scelti per la loro importanza e non per il loro precario stato di conservazione. Inoltre, il documento prende in esame anche luoghi naturali come il Grand Canyon e il parco del Kilimangiaro. Di fatto, solo otto monumenti classificati dall'Unesco sono considerati a rischio».

«Il nostro elenco invece si concentra su quelli in pericolo», dice John Stubbs, direttore del «World Monuments Fund». Undici si trovano in Italia. Un vero e proprio record. «Dicono che l'Italia possieda il 50 per cento del patrimonio artistico mondiale, perciò, con tante bellezze da controllare, lo Stato è in difficoltà», dice Stubbs. Ben 51 dei 253 luoghi che abbiamo presi originariamente in esame sono italiani».

«La lista non vuole mettere in imbarazzare nessuno. Ogni Paese ha problemi del genere» osserva Stubbs. In effetti, ci sono sette luoghi che si trovano negli Usa: vanno dalle rovine precolombiane del New Mexico a una prigione a Philadelphia, considerato un notevole esempio architettonico.

I monumenti della lista presentano una grande varietà nel tipo, luogo, celebrità ed epoca. Si va da un sito grecoromano in Albania alle rovine di una città dello Zimbabwe che risale al XV secolo, dal porto nella città vecchia di Dubrovnik all'antica chiesa in legno dell'isola Kizhi sul lago Onega. Il monumento più antico è una roccia paleolitica in Portogallo (11.000 a. C.); il più recente è una scultura modernista di Brancusi in Romania che rischia di crollare. Ci sono anche costruzioni celeberrime, come il Taj Mahal in India e Santa Sofia a Istanbul. Altri monumenti sono in pericolo a causa delle condizioni di semiabbandono, come un gruppo di monasteri tibetani in Nepal che sono inaccessibili a tutti tranne che ai residenti e agli alpinisti più esperti.

Nella lista americana ci sono sorprendenti inclusioni e stupefacenti dimenticanze. C'è una chiesa tedesco-luterana ad Haifa, in Israele, ma, per esempio, non sono segnalate la Sfinge egiziana, il Colosseo e la Torre di Pisa.

La ragione è semplice: i monumenti possono essere scelti solo se vengono segnalati. I «candidati» vengono proposti dai governi mondiali, da tutte le «sovrintendenze» d'Italia, dalle organizzazioni culturali e dalle ambasciate sparse nel mondo. Studenti e privati sono anche invitati a fare segnalazioni. E nessuno ha menzionato la Torre di Pisa e la Sfinge.

Una sola segnalazione, per esempio, è arrivata dall'Egitto, forse a causa delle comunicazioni difettose. La cosa interessante è che si riguardava un antico monumento dell'epoca dei faraoni ma un truogolo di animale che esiste al Cairo dal XV secolo e oggi è usato come deposito. Il Colosseo non è stato menzionato, perché è già oggetto di un ambizioso programma di restauro sponsorizzato dalla Banca di Roma.

«World Monuments Fund» cerca, infatti, posti dove il suo intervento faccia davvero la differenza. Non solo: le segnalazioni devono offrire un piano di restauro concreto. A Pompei, per esempio, il fondo ha stanziato una sola tomba affrescata, piuttosto che l'intera città, che ha bisogno di ben più aiuto di quanto possa offrire una singola iniziativa privata.

Data l'enfasi posta sul «pericolo immediato», inoltre, sono stati segnalati molti «luoghi minori», come la porta romana di Albingaunum, la moderna Albenga, o la Basilica Neopitagorica del primo secolo dopo Cristo, inaccessibile al pubblico venti metri nel sottosuolo a Porta Maggiore a Roma. La Basilica Neopitagorica, legame cruciale tra la cultura cristiana e quella pagana, è vicina alla Stazione Termini a Roma e le sue mura con le tre absidi sono scosse dalla vibrazione dei treni. La porta di Albenga, in Liguria, è costantemente alluvionata e la proposta locale di pulire il letto del fiume potrebbe distruggere molte altre rovine romane, come un acquedotto, un complesso di terme, un cimitero e delle antiche mura.

Gli attentati ai monumenti variano in maniera enorme, anche perché sono suddivisi in due categorie base: naturali e umani. La gran parte dei monumenti in Asia e Africa (31 su 100) sono in pericolo a causa degli elementi naturali. I luoghi archeologici in Cambogia, Thailandia e Vietnam sono esposti ai monsoni e patiscono la scarsa manutenzione. Ma la gran parte dei danni dipendono dall'uomo: inquinamento, atti vandalici, sovrappopolazione, disattenzione, turismo selvaggio e guerra. Lo splendido monumento equestre del Verrocchio a Venezia, che raffigura il condottiero Bartolomeo Colleoni è stato letteralmente «mangiato» da una combinazione di sale marino e pioggia acido e non è stato restaurato dal 1919. Le mura della Villa Medici di Castello, vicino a Firenze, sono malamente corrose e c'è un piano per restaurarle, portandole all'interno della villa e sostituendole con copie.

Ci sono cinque luoghi di particolare rilevanza artistica in Bosnia e Croazia che sono stati rasi al suolo durante la guerra, «I funzionari dell'Unesco li avevano marcati chiedendo che venissero preservati, e gli eserciti li hanno scelti come bersaglio di esercitazione» dice Stubbs del World Monuments Fund.

E' invece accaduto esattamente l'opposto ad Ahgkor Wat in Cambogia. Sebbene i Khmer Rossi abbiano ucciso circa un milione di persone, hanno risparmiato gli antichi templi abitati dagli dei, in cui credono entrambe le parti in guerra. Sfortunatamente, però, nella loro campagna per uccidere gli intellettuali nemici, i Khmer Rossi hanno ucciso tutti i 1200 esperti che si prendevano cura di Ahgkor Wat, tranne tre. Il risultato è stato che i templi sono in pessimo stato e dunque nella lista dei luoghi da salvare.

Il World Monuments Fund ha intenzione di far sì che la lista dei 100 sia in continua evoluzione, da aggiornare anno per anno. Quando i monumenti sottoposti a restauro, sono tolti dalla lista e vengono considerate altre «nominations». L'American Express ha promesso fondi per cinque anni e la fondazione spera di rimpinguare i cinque milioni di dollari iniziali con donazioni private.

La creazione della lista dei monumenti danneggiati è il frutto di un vasto cambiamento culturale, politico e tecnologico, dice Stubbs del World Monuments Fund. «Sarebbe stato impossibile creare una lista del genere cinque anni fa» spiega. «In parte perché oggi abbiamo accesso all'altra parte del mondo, oltre l'ex cortina di ferro... quel campo di conservazione storica, relativamente nuovo, è esploso. Ma un'altra ragione è che è enormemente aumentata la quantità di viaggi e viaggiatori, e sono sveltite e moltiplicate le comunicazioni: oggi è possibile avere informazioni in tutto il mondo, il che ci dà realmente una visione globale del problema».

Alla presidenza del World Monuments Fund a New York, tutte le fotografie e le informazioni sui 263 monumenti esaminati e considerati a rischio sono prontamente accessibili su computer e la fondazione intende mettere tutto il materiale a disposizione del pubblico attraverso Internet.

Ma la maggiore attenzione sulla sorte dei monumenti dipende anche dal fatto che sia le Imprese sia le Nazioni interessate si sono rese conto della loro enorme importanza economica. «Il turismo è la maggiore industria mondiale e quella che dà lavoro a più persone», dice Harvey Golub, presidente dell'American Express. «E' un'industria che, nel mondo, genera più di tre miliardi di dollari, circa il dieci per cento del Prodotto interno lordo mondiale e dà lavoro a 212 milioni di persone».

Alexander

QUESTE IN ITALIA

A destra la Domus Aurea; sotto, la statua di Bartolomeo Colleoni di Andrea del Verrocchio

1. *Tomba di Vestorio Prisco a Pompei.*
2. *La statua di Bartolomeo Colleoni, del Verrocchio, a Venezia.*
3. *Il giardino di Villa Medici a Castello (Firenze).*
4. *Le grotte di San Michele a Salerno.*
5. *La Basilica neopitagorica a Porto Maggiore (Roma).*
6. *La Domus Aurea di Nerone a Roma.*
7. *Le rovine romane ad Albenga (Savona).*
8. *Il portico di San Giacomo Maggiore a Bologna.*
9. *La chiesa bizantina di Santa Maria in Stelle a Verona.*
10. *La chiesa dei Santi Ambrogio e Carlo in Corso a Roma.*
11. *Il tempio di Ercole nel Foro Boario a Roma*

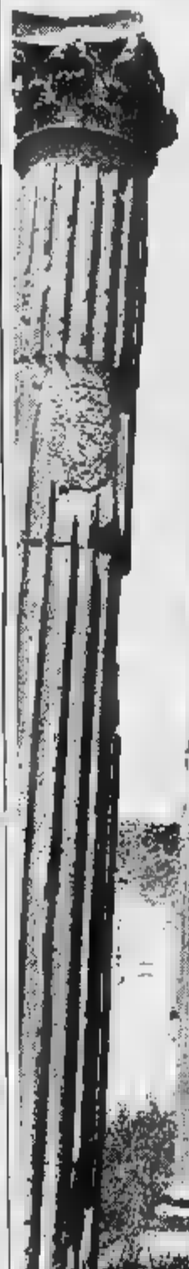

Capolavori in cinque continenti minacciati da guerre incuria, inquinamento, vandali

I resti di Pompei; a sinistra il vecchio porto di Dubrovnik; a destra, l'antica chiesa lignea dell'isola Kizhi sul lago Onega

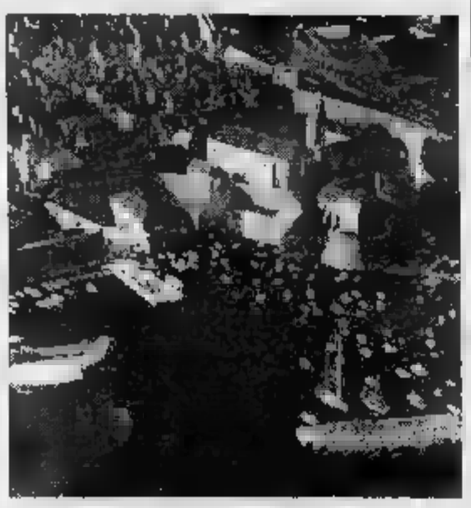

Undici luoghi a rischio si trovano nel nostro Paese, che possiede il 50% del «patrimonio» dell'umanità

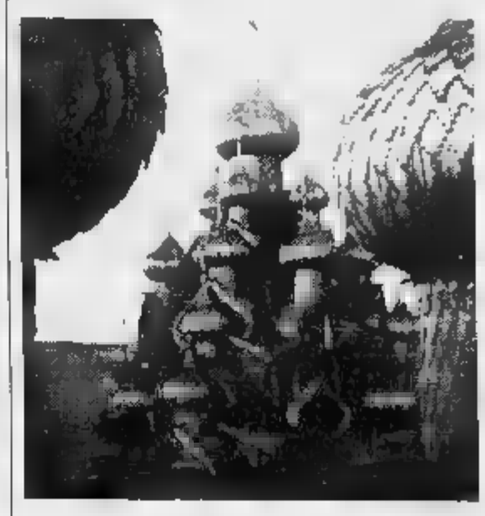

Si va da una roccia paleolitica in Portogallo al Taj Mahal indiano, a una scultura di Brancusi

Claudio Abbado: perché ho chiesto alla Deutsche Grammophon di ritirare la «compilation» con brani del mio Mahler

La grande musica? Non si vende in pillole

«Una sinfonia è una realtà unitaria: smembrarla è una violenza»

SALISBURGO

IL paragone scelto è musicale: «E' come se voi stia comprare un quadro e mi vendessero solo la colonna sullo sfondo, e il resto. Il pittore non sarebbe felice, credo, e l'acquirente».

Anche Claudio Abbado è poco contento. Al termine della prova di *Otello*, che tra una settimana inaugura con la regia di Ermanno Olmi e Placido Domingo protagonista il Festival di Pasqua, il pensiero del direttore va alla recentissima decisione della *Deutsche Grammophon*: il maestro ritiene la più importante casa discografica del settore classico colpevole di aver ridotto le pillole più digeribili il *suo* Mahler, violentandolo. Quattro ore di musica compresse in una, e la *compilation* è servita.

Maestro, perché ha chiesto il ritiro del disco?

«L'integrità dell'opera d'arte non è in discussione. Non la considero un bene divisibile: per il compositore che così l'ha concepita, per l'interprete che la restituisce. La sinfonia è composta da più tempi, ma è una realtà artistica unitaria, smembrarla significa negarla, violentare il pensiero dell'autore, il suo percorso».

La scelta di brani antologici da proporre al pubblico sta diventando un'abitudine. Considera illegale questa particolare concezione dell'«opera aperta»?

«L'Alta Corte di Parigi dirimerà gli aspetti legali il prossimo 8 aprile. Il problema è questo caso non riguarda tanto la tutela del diritto d'autore, ogni giorno negato dalle centinaia di incisioni pirata disponibili sul mercato, ma la possibilità o meno per gli editori di disporre in modo assoluto del materiale registrato».

E' particolarmente ferito dalla scelta di frullare Mahler, un autore da sempre al centro delle attenzioni?

«Il disco propone una serie di incisioni in cui dirigo la Gustav Mahler Orchester, un ensemble da me fondato e che ha dedicato molte energie all'opera del compositore boemo. Anche i musicisti sono rimasti sorpresi».

Come hanno reagito i dirigenti della «Deutsche Grammophon»?

«La nostra collaborazione dura da oltre vent'anni, con soddisfazione reciproca. Ci stiamo adoperando per trovare delle soluzioni amichevoli. Vogliamo raggiungere un'intesa».

Non è un momento brillante per le etichette discografiche. Tutti gli uffici «marketing» studiano strategie. Lei va in controtendenza?

Claudio Abbado

«Mi rendo conto che il periodo è difficile, e non mi pongo certo dall'altra parte della barricata. Ma la differenza delle grandi case sta anche nella capacità di conciliare *business* e dignità artistica».

La «Deutsche Grammophon» ha applicato a Mahler la tecnica televisiva dello «zapping»: dieci minuti di una sinfonia, poi, per evitare la saturazione, dieci di un'altra, e un'altra ancora...

Questa possibilità esiste già, nei compact disc: posso programmare il lettore ed ascoltare i solchi che preferisco, nella successione che preferisco. Ma è una mia scelta, all'interno di un'offerta integra, della quale non posso privare il pubblico».

Sandro Cappelletto

PAVAROTTI

Ma se piace che male c'è

ALLA fine del *pot-pourri*, José, Placido e io cantammo insieme *O sole mio*. Nel bis, col permesso di Zubin Mehta, ci siamo anche lasciati andare a qualche guittata, e alla fine la folla era in delirio». Luciano Pavarotti ricorda con gioia il concerto con Carreras e Domingo a Caracalla, nel 1990, apogeo della *compilation* e filosofia dello spettacolo, e della guitteria da palcoscenico. Risultato? Sei milioni di copie vendute e rimpianto. E sorride largo anche dalla copertina di *Pavarotti plus*, ultimo, per il momento, tributo all'ascolto rapido. Sul podio, James Levine, il direttore del Metropolitan. Non tutti i maestri hanno le preoccupazioni.

«Se vado in macchina da Milano a Roma, preferisco ascoltare canzonette, arie prese un po' di qua un po' di là», insiste il tenore.

Ma la sua posizione è un po' particolare. «Abbado ha ragione a pretendere spiegazioni. Al suo posto avrei fatto lo stesso», dice ad esempio Carlo Maria Giulini, che tuttavia si sforza di riconoscere una dignità, una strategia nella scelta della *Deutsche Grammophon*: «La decisione risponde certo ad una logica commerciale, ma può forse servire ad appassionare un nuovo pubblico verso opere che non conosce, ascolta movimento, poi magari viene voglia di conoscere il resto, di andare ad un concerto dove, per fortuna, nessuno ha ancora pensato di minacciare l'interezza delle esecuzioni».

[s. capp.]

DISCUSSIONE. Bobbio risponde a De Felice: scorretto assimilarla alle scienze fisiche

Benito Mussolini in piazza Venezia. Nelle foto in alto Norberto Bobbio e Renzo De Felice. Domanda il filosofo: perché continuare a contrapporre la storia scientifica a quella degli ideologi, invece di distinguere la buona storia dalla cattiva storia?

Storia, i fatti non bastano

Per comprendere bisogna saper scegliere

C'è un revisionismo positivo e uno negativo, che nega ciò che è stato

Ormai siamo a questo: se parli male del fascismo sei considerato un moralista, se invece parli male dell'antifascismo sei uno storico «normale»

La risposta di De Felice, di [illegible] lo ringrazio, apparsa martedì su questo giornale alla mia recensione di *Rosso e nero* del settembre scorso mi ha sorpreso. posso sbagliare, ma ho l'impressione, dopo averla letta e riletta, che il mio interlocutore [illegible] abbia risposto alle domande che gli avevo posto, ma abbia risposto alle domande che, partendo dalla convinzione che il nostro incontro-scontro sia stato tra uno storico (quale egli è, e un ideologo, anzi, peggio, un moralista, quale sarei io (i moralisti non godono di buona fama nel nostro Paese), si era immaginato che [illegible] gli ponessi.

In quella recensione, che seguiva a una lunghissima amichevole conversazione tra noi due, apparsa su *Reset* del maggio scorso, avevo fatto il possibile per evitare domande malevole e insidiose sui risultati delle sue ricerche, sulle quali non sempre sono d'accordo: quei risultati che da tempo spesso anche insistentemente [illegible] sottoposti da alcuni storici all'accusa di revisionismo. Ma gli avevo posto, al contrario, questioni, niente affatto peregrine, di metodo storico unicamente per sollecitare una sua riflessione circa la sua ferma convinzione che [illegible] la storia sia una scienza, la cui legittimità dipende dalla capacità che ha lo storico di accertare fatti veri, e il cui progresso dipende dalla scoperta di fatti nuovi.

Ma bastano i fatti? Non deve distinguere lo storico fatti rilevanti da fatti non rilevanti? Dopo aver scelto i fatti che egli ritiene rilevanti, [illegible] deve anche interpretarli? Per interpretarli non deve collocarli nel tempo in cui sono accaduti? In tutte e tre queste operazioni non deve lo storico fare delle scelte per [illegible] quali i nudi fatti non gli offrono alcun soccorso? Come si spiega che nel ricostruire lo stesso episodio, o nel delineare il ritratto di un personaggio, i fatti addotti da uno storico possano essere diversi da quelli addotti da un altro? Come si spiega che degli stessi avvenimenti o dello stesso personaggio, grandi [illegible] piccoli che siano, [illegible] diano interpretazioni diverse o addirittura opposte? E ancora: come si spiega che proprio nella ricostruzione di una qualsiasi situazione storica abbia un'importanza così grande la capacità [illegible] storico di «comprendere», capacità che distingue le cosiddette scienze dello Spirito, in cui rientra la storia, da quelle della natura, o permette di contrapporre le scienze (più) rigorose a quelle (meno) rigorose?

Le mie domande non avevano [illegible] scopo di mettere in dubbio le proposte di revisione fatte da De Felice, ma intendevano unicamente fare osservare che le storie del fascismo e dell'antifascismo, come qualsiasi altra storia, non [illegible] possono dividere in una storia buona in quanto scientifica, o in una storia cattiva in quanto ideologica, in altre parole, in una storia vera [illegible] in una storia falsa o, come lo stesso De Felice suggerisce alla fine del suo intervento, in una storia normale e in una anormale. Quando e dove [illegible] gli storici si dividono in base a questi criteri?

Mi pare che [illegible] queste domande De Felice non abbia risposto con quella chiarezza che avrebbe dissipato i miei dubbi. Ha invece ripetuto il suo concetto, fraintendendo, sospetto, le mie parole, che anche queste mie domande fossero di natura ideologica e quindi da [illegible] prendersi troppo sul serio.

Mi spiego meglio: per liberare la nostra discussione dalle [illegible] die ideologiche o per scagionare la storiografia di De Felice dalle accuse ricorrenti e malevole di «revisionismo», che spesso gli [illegible] state mosse dalla storiografia antifascista che egli definisce in blocco «vulgata», [illegible] arrivato [illegible] dire che il compito dello storico è quello di ritornare continuamente sul passato per allargare e approfondire la conoscenza dei fatti e pertanto ogni storico serio è naturalmente un revisionista [illegible] [illegible] positivo.

Distinguevo il revisionismo in senso positivo, che accerta fatti nuovi per fare progredire la ricerca, [illegible] revisionismo negativo che «nega, per spirito di parte, fatti accertati». Parlando di «revisionismo negativo» alludevo agli storici alla Faurisson, per i quali la categoria del revisionismo era stata coniata. Con questa distinzione volevo dare atto a De Felice di essere, [illegible] si può dire [illegible], un «revisore» e non un «revisionista». Ma anche in questo caso il mio interlocutore mi obietta: «Chi decide e sceglie fra ciò che è buono e ciò [illegible] è cattivo?». Questa domanda lascia intendere che io avessi voluto distinguere il revisionista che dà risposte moralmente e politicamente accettabili da quello i cui risultati sono [illegible] moralmente o politicamente inaccettabili, mentre io intendevo soltanto distinguere il buono storico dallo storico cattivo.

Le mie domande avevano dunque lo scopo di richiamare l'attenzione sulle caratteristiche e sulle difficoltà della ricerca storica, che [illegible] permettono [illegible] distinzione [illegible] netta tra la storia e l'ideologia. Qualsiasi storico è ispirato da una visione globale della storia anche se non lo sa: e quella visione anche inconsapevole lo aiuta a ogni passo della sua ricerca a fare le necessarie scelte di valore. La differenza tra storici, se mai, sta nella maggiore o minore consapevolezza delle premesse morali (vogliamo dire anche ideologiche?) che lo ispirano. Non voglio fare a De Felice il torto di assegnarlo alla categoria degli storici inconsapevoli. Egli stesso dichiara più volte la sua convinzione che le forze che muovono la storia siano le forze etiche o, come egli spesso si esprime, etico-politiche. Una presa di posizione, questa, che contraddistingue la sua storiografia, poniamo, da quella marxistica o da quella cattolica. Non crede che questa visione globale del movimento storico non abbia una diretta influenza nello scrivere di storia? Perché non ammetterlo? Perché continuare a contrapporre la storia scientifica a quella degli ideologi, invece [illegible] distinguere la buona storia dalla cattiva storia?

Queste mie domande di metodo non sono state soddisfatte. Tanto è vero che ripete ancora alla fine che «io ho finito per legittimare una posizione moralistica». Dare del moralista, oggi, a una persona vuol dire additarlo al dileggio dei ben pensanti. E così mi sto rafforzando nella convinzione che nel giudizio sul fascismo e l'antifascismo se parli male del fascismo sei [illegible] moralista, se parli male dell'antifascismo sei, invece, un bravo storico, anzi uno storico «normale».

Norberto [illegible]

FATTI [illegible]

Gore Vidal in ospedale

SALERNO. Lo scrittore americano Gore Vidal, in vacanza a Ravello (dove nel 1972 acquistò la villa «La rondinaia»), è stato ricoverato ieri all'ospedale San Leonardo di Salerno. Vidal, che [illegible] 70 anni, aveva accusato in nottata una emorragia interna. Una decina di giorni fa aveva subito, a Los Angeles, un intervento [illegible] di polipectomia e l'emorragia potrebbe essere stata causata dallo troppo breve degenza osservata dal malato o dal faticoso viaggio cui si è sottoposto. [Ansa]

Tv violenta documento su «Reset»

ROMA. Attenzione alla violenza e alle atmosfere evocate da *X-files* e da altri serial americani importati in Italia: nel pacchetto dei programmi «problematici» - secondo un rapporto commissionato all'Università [illegible] Los Angeles dei principali network su invito del senato americano - spicca [illegible] ancora [illegible] volta i Power Rangers, destinati ai bambini, ma zeppi [illegible] scene di duelli e violenza gratuita. Il rapporto sulla «violenza in tv» messo a punto [illegible] centro di strategia della comunicazione dell'Ucla, sarà pubblicato a cura di Andrea Salerno e distribuito con la rivista *Reset* nel numero in edicola dal 9 aprile. [AdnKronos]

Benni spiega «Elianto» a Videomusic

FIRENZE. *Elianto*, l'ultimo libro di Stefano Benni è un omaggio ai mondi e ai personaggi dell'immaginazione. Lo scrittore bolognese racconta tutto sull'immaginazione, i suoi profeti, i [illegible] discepoli e i suoi nemici a *Metropolis*, la trasmissione di Videomusic in onda oggi alle 18. Benni affronta inoltre il tema del pensiero razionale della maggioranza in rapporto alla tv.

Scompare a Parigi

[illegible]

PARIGI. Lo scrittore e giornalista Claude Mauriac [illegible] morto ieri nella sua casa dell'Ile Saint Louis. Figlio di François Mauriac, aveva 81 anni. La sua opera fu contrassegnata dall'esperienza che lo vide, tra il 1944 e il 1949, lavorare al fianco del generale De Gaulle. [Ansa]

LETTERE AL GIORNALE

Sono troppi tutti quei milioni al mese; «aboliamo la leva»

Lo stipendio dei parlamentari

Fra poche settimane, i cittadini [illegible] liani saranno chiamati ad eleggere i parlamentari, ovvero i loro rappresentanti.

Lo stipendio netto mensile d'ogni parlamentare (deputati e senatori) è di 11 a 12 milioni ogni parlamentare ha diritto ad altri 4 milioni (gestiti dal suo gruppo) con cui pagare l'assistente personale - detto «portaborse» -; inoltre ha diritto ad un ufficio, a viaggi in treno gratis, così come gratis sono i pedaggi autostradali, l'ingresso al cinema, teatro e stadio e i corsi di lingue.

Davanti a questi dati, mi chiedo: da quale nazione dobbiamo ulleggere i rappresentanti? Perché l'agire per gli interessi della collettività garantisce tanta ricchezza e potere ad una così minuscola minoranza?

Perché è tanto pagata un'attività volontaria (nessuno è costretto a fare il parlamentare) di servizio alla comunità?

Certe riflessioni si traducono, in me, nella formulazione di almeno due domande: a) qual è la differenza, in Italia, tra democrazia e oligarchia?; b) perché dovrei contribuire col mio voto a creare la disuguaglianza ed il potere di persone che mi sono pressoché tutte perfettamente sconosciute?

Paolo Cortesi, Forlì

[illegible] di professione [illegible] in Italia

Il servizio militare di leva obbligatorio in tempo di pace non esiste né in Usa (nazione «grande») né in Gran Bretagna (nazione «media»), né in Belgio, Olanda, Lussemburgo (nazioni «piccole»). Perfino la nazionalistica Francia, che lo ha inventato a seguito della Rivoluzione del 1789, ha deciso di abolirlo in quanto costoso e superato dai tempi. Cosa aspetta l'Italia per fare altrettanto? Con molti meno uomini, ma dignitosamente retribuiti, ben addestrati e meglio equipaggiati, il nostro esercito costerebbe di meno e servirebbe di più. Gli italiani chiedono ai politici programmi elettorali con proposte concrete di questo tipo, e non promesse di ridurre imposte e spesa pubblica, naturalmente senza aumentare il passivo dello Stato, senza ridurre le pensioni, [illegible] licenziare [illegible]. Partiti, alleanze, liste, movimenti, poli, leghe e vegetali vari, lascino perdere i sogni di miracolosi e immeritati paradisi fiscal-sociali e si mettano a lavorare sulle piccole grandi [illegible] che possono migliorare la dura realtà di questo mondo.

Annibale Bocca, Torino

Difendiamo Galante Garrone

L'Istituto Storico della Resistenza in Piemonte protesta energicamente contro le affermazioni ingiuriose scagliate contro il [illegible] Presidente Onorario Alessandro Galante Garrone dalla radio pubblica nella rubrica «prima pagina» del 20 marzo [illegible]. L'accusare Galante Garrone di nutrire un «radicale disprezzo per la persona umana», tale da accostarlo al comportamento delle Brigate rosse, comporta un totale sconvolgimento della verità nei riguardi di una figura che sempre ha combattuto - e non solo nella barbara circostanza dell'assassinio del comune amico Carlo Casalegno - qualsiasi aberrante comportamento estremistico, ed [illegible] cattivo servizio reso a «La Stampa» che da anni ne ospita la collaborazione.

Ad essa esprimiamo la nostra viva solidarietà per l'oltraggio ricevuto.

Giorgio Vaccarino, Torino
Presidente dell'Istituto Storico [illegible] Resistenza

Quel [illegible] sul Papa povero

Ho [illegible] occasione di leggere l'articolo di Domenico Del Rio del 7 marzo, intitolato «Wojtyla ultimo papa?». Nel finale dell'articolo l'autore parla di alcuni libri-romanzi che narrano di un nuovo modo di fare il papa, povero e senza trionfi. Penso che Del Rio, per discrezione, non abbia accennato anche a [illegible] suo romanzo [illegible] qualche [illegible] fa, [illegible] titolo «L'ultimo [illegible] Malachias», che potrebbe aggiungersi agli altri e che, in un vivace racconto, [illegible] di un papa, che nel Duemila, lascia il Vaticano e si trasferisce in una parrocchia della periferia di [illegible] e va ad aiutare nei lavori di casa i poveracci. Significativa l'enciclica che questo futuro papa scrive, la quale si chiama «Pauperrimus Deus». Volevo solo segnalare il libro di Del Rio, così per completezza.

Sr. Stella Okadar
Roma

LA [illegible] DI S.E.B.

Egregio Signor Del Buono, ho sempre pensato - e logica e coerenza sono dalla mia parte - che in un Paese libero e democratico, come la vanta di essere il nostro, tutti i cittadini abbiano gli stessi diritti o, il che è la medesima cosa, che siano uguali tra loro di fronte allo Stato, in ossequio anche a quelle parole che campeggiano in ogni aula di tribunale e che solennemente [illegible] ammoniscono che la legge è uguale per tutti. Mi è difficile quindi capire come in questa marea di scioperi e di serrate, io, pensionato, non possa mai scioperare ..

Ing. Giovanni Bordoni, Torino

I pensionati non possono scioperare

GENTILE ingegnere, la sua osservazione è senz'altro legittima. «Scioperano tutti», lei scrive, «giornalisti, autoferrotranvieri, lavoratori autonomi, commercianti, povere vittime del fisco, piloti dagli stipendi da fame, medici, dipendenti statali [illegible] compresi, luminoso esempio ai loro scolari, gli insegnanti ed ora anche i calciatori. Perché allora, [illegible] sto chiedendo, non possiamo scioperare anche noi, pensionati, non fosse altro per protestare contro l'ingiustizia fiscale, provocata non tanto da leggi inadeguate quanto dal fatto che le stesse non vengono rispettate né fatte rispettare? A pensarci bene, però, non possiamo che recitare il MEA CULPA ed accettare quel detto che suona così: CHI E' CAUSA DEL SUO MAL PIANGA SE STESSO. Infatti, noi [illegible] solo capaci di subire supinamente le altrui angherie, senza renderci conto della forza insita nel nostro numero. Basterebbe fare fronte unico ed insieme [illegible] i lavoratori dipendenti, che si trovano nella nostra medesima situazione di DERUBATI sistematicamente, per spazzar via tutti quegli imbonitori, quei mestieranti, quei venditori di fumo, anche se abilissimi intrallazzatori, che abbondano o, meglio, sguazzano nel nostro mondo politico e che nella politica ricercano solo il loro personale interesse...».

E' un bel programma, gentile Ingegnere, ma bisognerebbe cambiar testa e cuore. Perché, abbiamo già fatto almeno una votazione che, traendo spunto anche della parte positiva di Mani Pulite, si proponeva di sbarazzarsi dei politici più o meno corrotti, più o meno efficienti, e il risultato è stato [illegible] che i politici discutibili [illegible] ancora aumentati perché ai vecchi restati in massima parte sulla breccia, se ne sono aggiunti dei nuovi che promettono peggio per il futuro. E ora si sta per affrontare un'altra votazione che mi pare più confusa della precedente. Insomma, sinché non saremo nelle condizioni di stabilire quanto ci conviene fare, sarebbe persino più pericoloso cominciare a fare pur di fare qualcosa.

Oreste del Buono

L'autonomia [illegible] giornalisti [illegible]

In un editoriale del 9 marzo scorso Sergio Romano scrive che i giornalisti della Rai [illegible] sarebbero in grado di rivendicare come dovrebbero la loro autonomia redazionale in quanto «doppiamente vulnerabili: in primo luogo perché sono stati assunti con un'etichetta di area, in secondo luogo perché i criteri politici delle assunzioni hanno contribuito a fare della Rai un'impresa economicamente disastrata».

Non so se Romano abbia in mente alcuni colleghi in particolare, [illegible] se si riferisce genericamente a tutta la categoria l'accusa appare ingenerosa e immotivata. Molto prima dell'illustre editorialista, il sindacato dei giornalisti Rai ha più volte pubblicamente denunciato quella «guerra civile al vertice dell'azienda» di cui i lavoratori dipendenti sono in realtà le prime vittime.

Quanto alle etichette politiche, è noto che l'Usigrai si batte da sempre contro partiti e padronati aziendali perché tutte le assunzioni [illegible] avvengano per concorso. Le due selezioni pubbliche avvenute [illegible] questi anni sono il primo, significativo risultato di una faticosa battaglia sindacale.

Quanto, infine, a definire la Rai un'impresa economicamente disastrata, se l'ambasciatore Romano dispone di dati diversi e più aggiornati rispetto a quelli proposti dallo stesso consiglio di amministrazione, farebbe bene a informare la presidente Moratti che da mesi insiste nel dichiarare un bilancio aziendale in attivo.

Fernando Cancedda
per il Comitato di Garanzia
Roma

«Un'altra [illegible] il pullman prendetelo italiano»

Ho visto, in uno dei tg di Raitre, uno dei pullman in partenza per la campagna elettorale dell'Ulivo, di [illegible] straniera.

Poiché ritengo che anche questa formazione abbia nel [illegible] programma la lotta alla disoccupazione, vorrei ricordare che ogni veicolo d'importazione toglie lavoro per un anno ad almeno due operai italiani, nell'immediato, oltre ad ulteriori conseguenze nel futuro.

Quanto pe[illegible] non è motivato da nostalgie autarchiche, ma dalla constatazione che noi italiani abbiamo [illegible] particolare attrazione a quanto vien dall'estero e non ci rendiamo conto che in questo modo ci condanniamo progressivamente alla disoccupazione ed all'indebitamento.

Eugenio Graziano
Torino

Niente bilancio nel matrimonio

Mi collego alla lettera intitolata «Verità: l'ossigeno dei rapporti umani», pubblicata nei giorni scorsi.

Anch'io seguo quella trasmissione di Radiotre (il sabato e la domenica, ore 12) *Uomini e profeti*.

Sì, così diceva il professor Paolo Ricca, la mancanza di verità, di lealtà, di autenticità avvelena, impedisce, annulla il rapporto umano, in particolare nella coppia.

Anch'io intorno a [illegible] l'ho constatato più volte.

Ecco, per fare un esempio, una donna che, sposatasi, si è fatta nel suo cervello [illegible] bilancia, mettendovi [illegible] un piatto i propri denari e beni, sull'altro piatto quanto «portato» dal marito (non curando di mettere nel conto il titolo di studio che lui possedeva e lei no). Accortasi che la bilancia pendeva dalla propria parte, si è data da fare, con quella furbizia e determinazione descritte nella citata lettera, per recuperare la quota mancante (senza averne alcun bisogno!), arrivando fino a commettere azioni disoneste, di[illegible] appropriazioni indebite. Tutto ciò (stupefacente!) in piena pace con la propria coscienza.

Povero matrimonio, costruito su una bilancia, nutrito di astuzia! Ma è un matrimonio? No.

Il matrimonio è una cosa rara; come giustamente ha detto il professor Paolo Ricca in quella stessa trasmissione sull'ottavo comandamento.

Maddalena Fantini

E' morto a Roma il grande biblista e teologo, pensatore tormentato tra speranza e Apocalisse. Aveva 68 anni

Quinzio, le passioni di un cristiano libero

ROMA

NON voglio essere definito un filosofo — la maiuscola. Sono un uomo che attraverso le esperienze della vita ha maturato determinate conce—i. Sono un laico che ha sempre cercato — riflettere sulla propria fede e sulla parola delle Scritture». Pochi hanno saputo dire di sé il vero come ha fatto Sergio Quinzio, straordinario saggista e sofferto investigatore - tra passato, presente e apocalisse - della religione e delle religioni, collaboratore della *Stampa*, dell'*Espresso* e, poi, del *Corriere della Sera*. La sua sfida si è chiusa la scorsa notte al Policlinico Gemelli, dove, — 68 anni, è morto per una crisi cardiaca (i funerali oggi, alle 10,30, al Gemelli).

Ma il «professore» con la lunga barba, che tutti i giornalisti interpellavano a ogni vibrazione del mondo religioso, era lo studioso della ricerca intima anziché il docente in cattedra. La bibliografia è ampia. Nel 1958 Guanda pubblica *Diario profetico*. Nel 1972 Adelphi stampa con coraggio il primo dei quattro volumi (l'ultimo nel '78) di *Un commento alla Bibbia*, nato da una lettura — da teologo né da biblista, — colta e patita, di uno «sconosciuto». Verranno *La fede sepolta, Dalla gola del leone, La croce e il nulla, Radici ebraiche del moderno, La sconfitta di Dio*, e, nel 1995, *Mysterium iniquitatis*.

Millenarista, catastrofista e altre definizioni hanno accompagnato il Sergio Quinzio (tutti sbagliavano il cognome e per questo risolse la faccenda modificandolo in Quinzio) nato ad Alassio il 5 maggio 1927, figlio del comandante dei vigili urbani rimasto in carica anche durante la Repubblica di Salò e per questo costretto a fuggire, dopo — '45, a Roma. Il giovane Quinzio, tutt'altro che marziale, entrò nella Guardia — Finanza forse soltanto perché abitava a due passi dall'Accademia. Sottotenente, tenente e poi capitano, a Torino, città cui è sempre — affezionato. Fu «consegnato» perché durante un turno di guardia, anziché essere in garitta con il fucile, era in uno sgabuzzino con la Bibbia.

Gioie e frustate della vita privata (la figlia che —, la moglie portata — da un tumore) lo fecero decidere: addio divise che non sento. Se ne andò con Pia, la bambina, a Isola del Piano, nei pressi di Urbino, in una casetta, — leggere e scrivere. Poco lontano c'era il monastero dove Gino Girolomoni riuniva amici laici come Cacciari — Ceronetti. E dove Quinzio incontrò poi un'assistente di Filosofia, Anna, la moglie che lo convinse a tornare a «vivere» — Roma. Proprio Ceronetti, nella prima metà degli Anni 70, propose il nome di Quinzio a Carlo Casalegno, vicedirettore della *Stampa*. Nacque un sodalizio che consentì di cogliere sul nascere i passaggi cruciali della religiosità. Da allora Quinzio, pacato e gentile, continuò sempre quella ricerca, tra Dio sconfitto e speranza, una ricerca che, dice Vittorio Messori, fa di lui, «uno tra i pochi scrittori laici di co— religiose che resteranno».

Marco Neirotti

Il volto del Creatore dipinto da Michelangelo nella Cappella Sistina. In alto, Sergio Quinzio

Come un antico profeta

«Cerco le ultime notizie leggendo San Paolo»

DICEVA Léon Bloy: «Quando voglio conoscere le ultime notizie, leggo San Paolo». Sergio Quinzio era un uomo continuamente proteso verso le «ultime notizie», le «cose ultime». Per questo, si nutriva non solo di San Paolo, ma di tutta la Bibbia. Sempre di più, sui giornali o in televisione, lo chiamavano ad occuparsi delle cose di adesso, — quelle della cronaca o delle religioni o della Chiesa, ed egli immancabilmente le proiettava negli ultimi giorni e da quegli avvenimenti ultimi le giudicava. Il vero tempo dell'uomo e del cristiano era per lui la Parusia, il tempo della ricapitolazione, del giudizio, dello svelamento della essenza delle cose.

Forse, come Michelangelo del Giudizio della Sistina, che non riesce a porre un sorriso nemmeno sul volto dei beati che dalla Terra salgono verso il Cielo, così Quinzio, proprio da quella sua passione di Parusia, sembrava coinvolgere drammaticamente — vicenda terrena. Cristiano libero, legato più alla Parola di Dio che all'istituzione ecclesiastica, il suo tormento, ma anche la sua triste rassegnazione, — nello scorgere il non adempimento sulla Terra delle stesse promesse di Cristo, la non realizzazione delle Beatitudini evangeliche, quasi — fallimento della Redenzione: l'impotenza stessa di Dio a creare la «metanoia», a capovolgere la testa degli uomini. Proprio mentre in Francia usciva un libro di Gilles Kepel, intitolato *La rivincita di Dio (Cristiani, Ebrei e Musulmani alla conquista del mondo)*, Quinzio pubblicava da Adelphi *La sconfitta di Dio*, — libro invaso da una violenza di antico profeta biblico, che delineava un Dio senza onnipotenza, coinvolto nella precarietà della storia, che si schiera con gli ultimi e con gli ultimi anch'egli è ripetutamente sconfitto. «Dopo duemila anni - constatava Quinzio - non c'è bisogno di essere "schernitori beffardi", come è scritto nella seconda lettera di San Pietro, per accorgersi che le promesse — sono state mantenute, che i miti non hanno mai posseduto la Terra...».

Nella quasi disperata constatazione di questa non ancora mantenuta promessa, Quinzio, nel — ultimo libro, *Mysterium iniquitatis*, sognava un Papa povero, destituito di potere terreno, che diventa partecipe della sconfitta del Cristo sulla croce. Ma, oltre la storia che non muore si dipana in questa attesa di realizzazione evangelica, c'era, però, in Quinzio la fede, amara ma salda, in un'unica salvezza che arriverà proprio dall'apparizione di quella Parusia, dall'avverarsi di quegli ultimi giorni. «Noi cristiani - sosteneva Quinzio citando Soloviev - abbiamo un unico appoggio: — risurrezione reale...».

Eppure la sua severità nel giudicare i giorni dell'uomo si stemperava poi, alla fine, nello scorgere la preziosità della stessa «sconfitta» di Dio, che sta proprio in questo porsi di Dio allo stesso livello della miseria dell'uomo. Dio che, per usare una metafora biblica del Genesi, rilevato da Emmanuel Levinas, autore caro a Quinzio, «aleggia» sulle acque, «plana» sul mondo, la stessa espressione usata nel Deuteronomio per indicare il volo dell'uccello sopra il nido dove stanno i suoi piccoli. Ora che anche Quinzio — scivolato in Dio, come direbbe un'espressione della cultura ebraica a lui cara, ora che è entrato nello spazio misterioso delle cose ultime (certamente senza sorprese per lui, perché già contemplate in vita), farà definitivamente la constatazione di quello che egli aveva già scoperto nell'Esodo: «Il Dio di tenerezza — di pietà».

Domenico Del Rio

NICHILISMO E SALVEZZA

E' probabilmente destino solo dei pensatori più originali e ricchi di prospettiva quello di essere ripresi e interpretati anche nella direzione di sviluppi che essi stessi non avevano previsto e che, anzi, spesso consideravano inaccettabili. E' un destino che tocca anche a Quinzio che con la sua intensa riflessione sui rapporti tra cristianesimo e nichilismo ha contribuito in modo determinante alla riconsiderazione filosofica del rapporto fra questi due termini. Quinzio non accettava certo la conclusione che il cristianesimo potesse avere un rapporto positivo con il nichilismo; che cioè fosse interpretabile come una filosofia della storia per la quale il senso dell'incarnazione del Figlio di Dio non è altro che un indefinito e ascetico procedere verso il nulla e la consumazione di tutto ciò che appare forte agli occhi del mondo.

Quinzio restava piuttosto nell'orizzonte di una teologia della salvezza intesa come rovesciamento ultimo, apocalittico, dell'estrema miseria dell'uomo nella gloria della resurrezione. Ma a differenza di tanti pensatori cristiani troppo positivi e ottimisti, vedeva la storia della salvezza come costellata da scacchi e fallimenti. Interpretando alla lettera la Scrittura, credeva caparbiamente che la salvezza dovesse essere anche restituzione dei beni terreni, della vita e delle sue gioie, e non solo una faccenda puramente spirituale e troppo ristretta per essere davvero il regno di Dio che tutti aspettiamo. Anche chi, come me, proprio rifacendosi alla sua meditazione sul nichilismo ritiene di non doverlo seguire in una concezione sostanzialmente tragica del cristianesimo, non può oggi non fare i conti con il suo richiamo a un'esperienza cristiana che rifiuta di ridursi a una tranquillizzante edificazione.

Gianni Vattimo

Specchio premia chi riflette.

In palio una settimana per due persone al Grand Hotel Chia Laguna in Sardegna. E 50 orologi firmati da Ugo Nespolo.

La fortuna si riflette in Specchio. Vediamo come. Ogni settimana nella pagina di Specchio dedicata al gioco c'è una fotografia che sembra normale ma non lo è: infatti contiene un errore. L'avete trovato? Bene, ogni sabato e domenica, sulle pagine de La Stampa, troverete il tagliando per partecipare al concorso. Compilatelo e speditelo seguendo le indicazioni. A questo punto, tra chi ha indovinato vince chi è più fortunato. Questa settimana sarà estratto a sorte un premio da sogno: una settimana con pensione completa per due persone presso il meraviglioso Grand Hotel Chia Laguna, in Sardegna*.

Sono inoltre in palio anche 50 orologi esclusivi, firmati dall'arte di Ugo Nespolo. **I tagliandi dovranno pervenire entro il 1° aprile.** I nomi dei vincitori saranno pubblicati su La Stampa mercoledì 3 aprile. Buona fortuna.

*Il soggiorno potrà essere usufruito tra il 29 giugno e il 2 agosto o tra il 24 agosto e il 6 settembre 1996.

Guarda, rifletti e vinci con il Grande Concorso "Il gioco dello Specchio"

L'errore nella fotografia è _____

Cognome _____ Nome _____

Tel. _____ Via _____ n° _____

Città _____ Prov. _____ C.A.P. _____

Da inviare a CONCORSO "LA STAMPA - IL GIOCO DELLO SPECCHIO" CASELLA POSTALE 702 - 10100 TORINO CENTRO.

Il presente tagliando, compilato, deve pervenire entro il 1° aprile. L'estrazione a sorte dei tagliandi avverrà il 9 aprile. I nomi dei vincitori, che — anche avvertiti telefonicamente, — pubblicati su La Stampa del 3 aprile. Ad ogni estrazione non potranno essere assegnati più premi alla stessa persona — sono ammesse fotocopie del tagliando. — esclusi dal concorso i dipendenti dell'Editrice La Stampa S.p.A., i giornalisti, i distributori e i loro famigliari. L'estrazione dei premi si svolgerà — il controllo del Funzionario dell'Amministrazione Finanziaria incaricato, che presiederà a tutte le operazioni di assegnazione dei premi.

ARMANDO TESTA SPA D.M. n. 6/12609 del 28/1/1956

Specchio. Prima riflette, poi parla.

fesTiVal

A CURA DI SIMONETTA ROBIONY

STORIA DELLA TELEVISIONE ITALIANA DI **PIPPO BAUDO**

VISTI DA BAUDO

SANDRO PATERNOSTRO

Vissuto a lungo nell'amata Albione, Paternostro ne ha riportato tra l'altro anche questo teatrino scherzoso chiamato «Diritto di replica», [redacted] che in [redacted] Gran Bretagna, è fatto in maniera seria e qui diventa una burlonata. Il Grande Inquisitore, i quattro giovanotti che fanno l'indagine, la domanda stalle cento pistole, la pena del contrappasso. Credo invece che «Diritto di replica» vada ingigantito e realizzato in stile inglese, perché anche da noi sono tanti i calunniati a mezzo stampa e [redacted] pubblicata in poche righe, a pie di pagina, [redacted] basta a restituire l'onore di chi è stato calunniato. Mi si obietta, quando lo dico, che diventerebbe una nuova edizione dei «Programmi dell'accesso», dove categorie assurde vanno in tv portando problematiche idiote.

Accanto: Cocciolone uno dei piloti prigionieri. Sotto: Gorbaciov

[redacted]

Catturati due piloti

La guerra del Kuwait si conclude con il bombardamento americano di Baghdad, l'incendio di 300 pozzi di petrolio, e 200 mila morti tra i soldati iracheni. In Italia l'eco di questa guerra è dilatato dalla cattura di due piloti: Cocciolone e Bellini. L'Urss comincia a sfaldarsi: la Georgia, l'Ucraina e infine le cinque Repubbliche asiatiche chiedono autonomia. Leningrado torna a chiamarsi San Pietroburgo.

GORBACIOV

Breve prigionia

Un duro braccio di ferro tra Gorbaciov e Eltsin in agosto provoca moti di piazza e una breve prigionia del Presidente. Alla fine dell'anno Gorbaciov è costretto alle dimissioni: la perestrojka [redacted] travolto anche lui. Esplode la guerra anche in Jugoslavia: vengono bombardate Dubrovnik e Zagabria mentre a Vucovar 41 bambini sono trucidati. Il conflitto civile religioso ed etnico sarà tremendo.

49

1991

E il video diventa utile

L'A tv deve divertire, informare, appassionare, e qualche volta, può anche aiutare a vivere meglio, a scegliere con oculatezza tra le varie offerte che la [redacted]ietà mercantile [redacted] propone, a risolvere questioni pratiche che capitano nelle esistenza quotidiana. Quando si parla di una «tv generalista» si allude proprio a queste molte opzioni. «Mi manda Lubrano», nato nel dicembre del 90, è l'esempio classico [redacted] tv «utile». Lubrano si era già esercitato sull'argomento attraverso la rubrica del Tg2 «Diogene» in cui raccoglieva le lamentele della gente e faceva indagini sulle storture della pubblica amministrazione. Aveva avuto un precedente illustre, questa tv, in «Di tasca nostra» di Tito Cortese, un programma [redacted] difeso dei diritti del consumatore sperduto nella giungla delle offerte commerciali. L'abilità di Antonio Lubrano è stata quella di far diventare tutto ciò spettacolo. Una rubrica in onda alle 14 può essere giornalistica e non concedere niente al divertimento. Ma quando accendi il televisore alle 20, lo stesso pubblico esige d'esser trattato in maniera diversa. Lubrano è anche un uomo di teatro, è napoletano, [redacted] di Procida, e conosce l'arte di trasformare un'indagine di mercato [redacted] una storiella esilarante. Certe volte mi sembra Peppino De Filippo: me lo vedo affacciato a un balcone sotto il quale s'affollano milioni di utenti pronti ad ascoltare la parola della loro guida spirituale.

Servizio all'utente comincia Lubrano e arriva un giudice

Si parla tanto di ecologia, equilibri della terra, danni dell'inquinamento. Ricordate «A come agricoltura», ancora in bianco e nero? La sigla mostrava il classico contadin[redacted] sparge la semina per il frumento. Fatta così era una rubrica solo per gli agricoltori. Federico Fazzuoli prima, e Sandro Vannucci poi, l'hanno trasformata in un appuntamento spettacolare. L'ascolto, in un'ora meridiana del giorno di festa, tocca punte da varietà del[redacted] sera, anche perché avviene un raddoppio [redacted] chi sta a pranzo, davanti alla propria tavola imbandita, e chi sta sul piccolo schermo, davanti a una tavola ancora più ricca e festosa. Un raddoppio che mette appetito e invita al mangiar bene.

Tra [redacted] gloriose trasmissioni di servizio c'è, poi, l'idea di Biagio Agnes chiamata «Check up»: migliaia di professori italiani e stranieri si sono avvicendati nello studio della Rai di Napoli, affrontando i temi della medicina contemporanea, rispondendo a precise domande del pubblico, aggiornando sullo stato della ricerca scientifica, abbattendo quel diaframma tra [redacted] medico onnisciente e [redacted] paziente che poco sa e poco capisce. Ma c'è anche «Forum», storica testata di Canale 5 che risponde al bisogno di giustizia della gente. Condotta da tempo immemorabile con garbo e mano ferma da Rita Dalla Chiesa è una rubrica che anticipa nella pratica quel famoso «giudice di pace», [redacted] cui tutti avremmo bisogno, ma che ancora non è entrato in azione.

Fin dai tempi della radio, quando una calamità colpiva il nostro Paese, si lanciava un sos agli ascoltatori per raccogliere fondi da devolvere alle popolazione colpite. Alluvioni, terremoti, frane, mareggiate, purtroppo sono frequenti, [redacted] sempre noi italiani abbiamo fatto una colletta per aiutare gli altri italiani in difficoltà. Negli ultimi anni, però, l'attenzione, soprattutto quella televisiva, s'è spostata sulle malattie sociali, quelle che hanno bisogno di fondi per l'assistenza ai malati e per la ricerca in laboratorio. «Telethon», ma anche «30 [redacted] per la vita», [redacted] le trasmissioni più note, anzi «Telethon» che ha avuto nel comico americano Jerry Lewis uno dei testimoni più illustri, in Francia è addirittura un evento televisivo. Anche in Italia, auspice Susanna Agnelli, una stagione dopo l'altra l'ascolto sta [redacted]. Sull'onda di questo coinvolgimento emotivo e civile sono sorte altre iniziative benefiche. [redacted]' un piacere di molti, ormai, assistere alle partite di calcio che la Nazionale cantanti organizza per tutta Italia: Morandi, Eros Ramazzotti, Ruggeri, Luca Barbarossa riempiono gli stadi come se [redacted] scendere in campo fossero il Milan e la Juventus. [redacted] c'è trucco e non c'è inganno dietro la «Partita del cuore». Tutto va in beneficenza.

Pippo Baudo

VISTI DA BAUDO

OLIVIERO BEHA

Nasce giornalista sportivo e polemista, e su quegli argomenti ha spaziato per anni facendo sempre il bastian contrario. Lo sport però gli stava stretto e cercava un'arena dove esercitare il suo impegno sociale, da tribuno della plebe. In tv su Raitre ci ha provato con «Cerco e offro», uno spettacolo in cui si mettevano in contatto aspiranti datori di lavoro e aspiranti lavoratori, nel tentativo di passare dalle parole ai fatti sul dramma [redacted] disoccupazione. Essendo un programma [redacted]rale e mancando della spettacolarizzazione, ebbe poco successo. La popolarità per Beha è arrivata solo con un «Zorro» radiofonico, oggi approdato anche in tv: [redacted] cittadini delusi o imbrogliati cui si tenta di dare una qualche soddisfazione.

LIBERO [redacted]RAS[redacted]

Ucciso dalla mafia

Il governo scioglie le giunte in 18 Comuni di Campania, Calabria e Sicilia per «mafiosità». Viene ucciso a Palermo l'imprenditore Libero Grassi che si è rifiutato di pagare il «pizzo». Diecimila albanesi rinchiusi nello stadio di Bari si rivoltano contro il brutale trattamento. La questione immigrazione si fa scottante. L'Italia è più povera: il debito pubblico supera il prodotto lordo. la Loren vince l'Oscar alla carriera.

In basso a sinistra Nanni Moretti A fianco: Libero Grassi

POLITICA

Cossiga esternatore

L'ex sindaco di Palermo Orlando, uscito dalla dc, fonda la Rete. Bossi a Pontida fonda la Repubblica del Nord. Occhetto viene confermato segretario dell'appena fondato pds. Nel msi arriva Massimo Fini. Si parla insistentemente di Riforma [redacted] Costituzione. Il Presidente Cossiga diventa un «esternatore» abituale: l'Economist lo definirà «una lepre marzolina». Craxi invita tutti ad «andare al mare» piuttosto che partecipare [redacted] referendum che abolisce la preferenza sulla scheda per limitare il «mercato dei voti». E' l'inizio [redacted] declino di Bettino Craxi.

Qui a fianco Bettino Craxi il suo declino cominciò nel 1991 A destra: Antonio Lubrano

SKINHEAD

Ed esce il Portaborse

In Germania grupp[redacted] skinhead incendiano le case-asilo degli immigrati turchi. In Italia si espande la cassa integrazione e sale il numero dei disoccupati. In Spagna partono i colloqui per la pace in Medio Oriente tra israeliani e palestinesi. Esce «L'Indipendente», quotidiano vicino alla Lega di Bossi. Esce «Supersoap», [redacted] rivista dei megasceneggiati tv. Esce «Il portaborse» di Luchetti con Nanni Moretti [redacted] ruolo del protagonista. Muore Pratolini, muore Natalia Ginzburg, [redacted] Walter Chiari. Muoiono anche Scelba, Pacciardi, Malagodi. Il Teatro Petruzzelli [redacted] Bari è distrutto da [redacted] incendio: ancora non [redacted] iniziati i lavori di restauro. Il ragazzo Pietro Maso uccide i genitori per l'eredità.

NASCE IL TG5

Alla Rai c'è Lynch

La Fininvest ha la diretta televisiva. Enrico Mentana è il direttore del neonato Tg5, mentre Emilio Fede, il più fanatico ammiratore di Berlusconi, cura i tg di Retequattro e [redacted] 1, poi affidato a Paolo Liguori. Nasce Telepiù 1, prima pay-tv italiana. E' l'anno di «Crème caramel» del Bagaglino con Pamela Prati, de «I misteri della giungla nera» di Salgari, [redacted] con Kabir Bedi, dei «10 comandamenti» [redacted] Biagi. Esce «I ragazzi del muretto», prima serie lunga della Rai e «Twin Peaks» di David Lynch, prima serie lunga d'autore. Chiambretti fa «Il portalettere».

UN CODICE OGGI UN COUPÉ DOMANI

fesTiVal

Il 10° periodo [redacted] gioco [redacted] partito da poco: partecipate [redacted] voi con il codice a barre [redacted] trovate oggi in prima pagina. Anche oggi potete ritagliare dalla prima pagina il codice a barre per partecipare all'estrazione del decimo Coupé Fiat. Basta raccogliere 8 codici a scelta tra il 18 marzo e il 30 marzo (escluso domani) e incollarli sull'apposita griglia pubblicata domenica 17/3. Il tutto dovrà pervenire entro le ore 14,00 di sabato 6 aprile (non farà fede il timbro postale) a: La Stampa - Concorso TV Festival, Casella Postale 100, 10100 Torino Centro. Attenzione: domani verrà pubblicata un'altra griglia valida per chi avesse perso quella di domenica scorsa.

Grande concorso: vinci 10 COUPÉ FIAT

LA STAMPA

FERRE

FRAGRANCE POUR FEMME

PRODOTTO E DISTRIBUITO DA DIANA DE SILVA COSMETIQUES

Fo: 70 anni senza rimpianti

Dario Fo (foto) compie domani settant'anni. Passerà la giornata a Milano facendo le due cose che ama di più: preparandosi a recitare il suo «Mistero buffo», per l'ennesima volta, lunedì sera al Lirico; e disegnando o dipingendo. Per i prossimi mesi sono in programma due mostre all'estero, a Copenaghen e Malmoe, che culmineranno in una grandissima esposizione a Bergamo questa estate. L'attore dice che si sente un ragazzo ed un uomo di cento anni, se solo pensa a tutto quello che ha fatto nella sua vita: non solo gli spettacoli e il lavoro di pittore, ma anche la passione politica e l'attivismo nel '68, le campagne a favore dei carcerati e i 40 processi subiti per più per reati d'opinione, contro lo Stato e contro la religione. «Non rinnego nulla e ho tantissimi ricordi belli del mio lavoro e del mio privato, grazie a Franca Rame, mia moglie e mia compagna da 43 anni».

«Oscar razzisti», è polemica

Dopo aver promesso di organizzare picchetti di fronte al teatro in cui si svolgerà la notte degli Oscar, Jesse Jackson (foto) si è parzialmente rimangiato la parola ed è tornato alla carica nella sua protesta contro il razzismo a Hollywood. Jackson distribuirà all'entrata del Dorothy Chandler Pavillion dei nastrini multicolori da fissare agli abiti per protestare contro la totale assenza di candidati afroamericani all'Oscar. «Simili simboli sono stati indossati in passato per protestare contro l'apartheid in Sud Africa e per incoraggiare la lotta contro l'Aids - ha detto Jackson -. Se gli artisti credono che il razzismo e la violenza culturale siano sbagliati, potranno identificare se stessi con il movimento di protesta». Jackson, durante una conferenza stampa, non ha nemmeno escluso di organizzare un picchetto davanti al teatro di Los Angeles dove lunedì sfileranno tutte le star hollywoodiane.

LA STAMPA

SPETTACOLI

Sabato 23 Marzo 1996 ○ 17

Venezia: una vera prima nonostante il rogo che, nella notte del 29 gennaio, distrusse La Fenice

A questa cerimonia della speranza la Pivetti arriva un po' in ritardo scortata dal sindaco Cacciari

A sinistra: il «Don Giovanni», dai costumi splendidi. Sopra: Michele Pertusi, grande protagonista

«DON GIOVANNI»
L'orgoglio spegne le fiamme

VENEZIA
DAL NOSTRO INVIATO

Lei è arrivata, alle 20,20, con un leggero ritardo rispetto all'appuntamento, alcuni minuti prima che lo spettacolo incominciasse, e simbolicamente il sipario è calato sulla rappresentazione messa in scena da invitati, presenze paganti, guardie del corpo, uomini della security, portaborse, rappresentanti delle alte autorità dello Stato e delle amministrazioni locali. Irene Pivetti ha eclissato tutti. Col suo fascino consueto e il solito leggero disgusto per l'umanità che appena appena le fa arricciare le labbra e socchiudere gli occhi. La giovane Primadonna è venuta a tenere a battesimo questo straordinario evento, che è la «prima» di un'opera bellissima e famosa - il Don Giovanni di Mozart - in programma per la stagione '96 della Fenice e creata, davvero voluta e creata dai veneziani in meno di due mesi in una struttura mobile che ha preso il nome di PalaFenice per ricordare il teatro perduto nelle fiamme nella notte del 29 gennaio e riaffermare il ricordo di quel tempio della musica, la nostalgia per un bene indimenticabile, la tensione e la speranza per la sua ricostruzione.

«Io voglio tornare a levare gli occhi in alto e vedere ancora quel soffitto, quei dipinti - dice Giovanna di Valmarana, presidente dell'Associazione amici della Fenice -. E' il desiderio di tutti gli amici. Siamo 400 e abbiamo raccolto più di 500 milioni, perché la Fenice rinasca, proprio come era. E presto. La prima promessa di Cacciari è stata mantenuta, come dimostra questa serata. Perché non dovrebbe essere mantenuta anche la seconda, cioè la ricostruzione entro due anni?». E' ottimista, fiduciosa. E', il suo, lo spirito che circola in questo teatrino, teatro, fra gli sparati candidi degli uomini, le scollature delle signore, le sciarpe bianche dei signori e le gambe leggere e scivolate nel passo delle ragazze. Una vera «prima». Con le implorazioni di quanti sono rimasti senza biglietti, le amicizie esibite, i gioielli gioiosamente mostrati. Fin dai vaporetti, che dalla città via via si allontanavano e attraversavano la laguna dove le case abitate diventano squallide, immerse negli effluvi maleodoranti dei carburanti, fra le imbarcazioni da trasporto, le gru protese nel cielo, il grigio incerto delle acque. E giù in fondo, al capolinea, dove c'è l'isola del Tronchetto, ecco levarsi come un minareto bianco, le innumerevoli cupole del tendone, quelle più elevate, quelle degradanti, quelle a corona intorno al nucleo centrale. Seimila metri quadrati di tela, millecinquecento metri di cavi di acciaio, 3 mila metri quadri di moquette, 150 punti luce, 300 camerini. E grappi di palme lungo il percorso dall'approdo all'ingresso. Fra cortine di bambù, siepi di fiori, vasi giganteschi che ancora pochi minuti prima dell'arrivo dei big gli operai spostavano e facevano scivolare come su una passeggiata che annuncia e promette delizie orientali. Irene Pivetti ha compiuto il percorso obbligato, in tailleur nero con guarnizioni di jais e solo qualche anello alle dita, e il sindaco Massimo Cacciari le è andato incontro, scortandola poi fino ai loro posti, vicini. Nel cielo proprio allora si sono accesi due fasci di luce, uno proiettato dal Tronchetto, dalla piazza San Fantin dove c'era la Fenice ed ora restano i ruderi dell'incendio.

Una notte strana. Percorsa dai brividi leggeri della vanità. Attraversata dai segni forti del progetto, il coreografo russo Vassiliev Vladimir, sovrintendente del Bolscioi di Mosca, nel suo pallore lunare sottolineato dal velluto della bellissima sciarpa e l'ottimo italiano che dice di aver imparato dalla Fracci racconta: «Oggi ho incontrato Cacciari. In omaggio alla Fenice, il 16 giugno metterò in scena al Bolscioi La Traviata, che per la prima volta fu rappresentata alla Fenice. A luglio in piazza San Marco si esibirà il balletto del Bolscioi».

Corse di fotografi. Lampi di flash. Curzi, Selva e Manisco vivono un momento di gloria. Luigi Locatelli si aggira inutilmente nei loro dintorni, nessuno lo riconosce e lui, nervoso, contrae le narici. Si beve nell'attesa degli ospiti importanti. I 32 membri della Compagnia della Calza, in costumi del Cinquecento, accompagnano gli ospiti, giocando coi loro ornamenti, recitando il senso di una città che non c'è più, la memoria dei 17 teatri che nel Settecento Venezia aveva, e ormai perso.

Liliana Madeo

Vagabonda compagnia fra Mozart e Brecht

DOPO Carlo Goldoni, i veneziani hanno qualche difficoltà a ritrovare un rapporto diretto con la realtà. Preferiscono giocarci, negarla, più spesso rimuoverla. Il delirio onnipotente di Don Giovanni, costretto a cercare qualcosa che non riesce mai ad ottenere, è condizione familiare e ben compresa in Laguna. Quanti sguardi - «Voglio immaginare ancora loro, gli angioletti, i fiorie - si sono alzati, per forza d'abitudine, verso i mascherotti e i tiranti in cromovanadio che sorreggono i pinnacoli del tendone. «Com'era, dov'era». Ma il regista tedesco Achim Freyer e allievo di Bertolt Brecht e non dimentica la lezione dello straniamento. Ha capito che diventava impossibile accomodare l'iniziale idea dello spettacolo, i suoi meccanismi scenici e visivi, al nuovo spazio. I suoi protagonisti sono diventati cantanti senza teatro, attori senza palcoscenico: vagabonda compagnia di giro capitata a rappresentare un «dramma giocoso» ai margini di un mega-parcheggio. Accennano gesti, si scambiano i trucchi, si guardano perplessi sotto dei numeri che indicano lo scorrere del tempo come in un quadrante d'orologio, ricordandoci che il fato di Don Giovanni si compie in ventiquattr'ore soltanto. Fanno quello che possono, come i girovaghi di Ingmar Bergman: loro, bugiardi di professione, sono veri in modo toccante. Al punto che il serpentone di pezza che attraversa la scena durante l'ouverture è sembrato un troppo esplicito simbolo: tentazione, veleno, peccato.

Achim Freyer (regista)

Che la musica di Mozart sia tragedia o farsa, il direttore Isaac Karabtchevsky sembra non ancora deciso: tenta ora l'una, ora l'altra dimensione, senza ricordare che convivono come gemelli monozigoti; stucca tempi lenti e nervosi, impasta i colori e offusca la lucentezza, penalizzato anche dall'acustica approssimativa, possibile giustificazione a frequenti patemi dati dall'orchestra. A sua scusante le tante, comprensibili difficoltà logistiche incontrate durante le prove.

Le voci si staccano più pulite, corrono meglio nella o il maestro è attento a non prevaricarle. Dopo l'ascolto del primo atto, salutato da applausi liberatori, la compagnia sembra disporre di ottimi caratteri maschili: Michele Pertusi ha tutti i colori e l'autorità del ruolo titanico, il suo gesto è insieme nobile e da guitto. Ildebrando D'Arcangelo rende arguto e brillante il suo Leporello, Charles Workman nega forse qualche languore rococò al canto di Don Ottavio, Romano Franceschetto si conferma attore: constatato, Canta la rabbia del servo che rifiuta le convenzioni, la disperazione del marito tradito già il giorno delle nozze. Del terzetto femminile, persuade in particolare Francesca Pedaci per la sua gratificata agilità. Ora, aspettiamo il brivido più raggelante. Quando il Commendatore (Nicola Ghiuselev), trascinerà nelle fiamme infernali il seduttore che non si pente, lo ridurrà cenere, tutti dovremo pensare a quella notte di gennaio, celebrando, una volta di più, la supremazia e la potenza dell'illusione teatrale, anche in un palcoscenico che ha come quinte non gli stucchi della sala perduta, ma le fiancate dei pullman turistici.

Sandro Cappelletto

A sinistra: Woody e Buzz Sotto: altri due giocattoli di «Toy Story»

E' della Disney la meraviglia tecnologica che cambierà il disegno animato

«Toy Story»: rivoluzione & balocchi

Woody vecchio giocattolo teme il nuovo Buzz

Si sa che «Toy Story», film per bambini, meraviglia tecnologica «dopo la quale i disegni animati non saranno più gli stessi», è il primo lungometraggio realizzato in Computer Animation; che personaggi, edifici e oggetti plasticamente a tre dimensioni, modellati, scolpiti ombreggiati elettronicamente; che la società specializzata Pixar, fondata nel 1979 da George Lucas e poi lui venduta, ha impiegato quattro anni a comporre il film, tre volte candidato all'Oscar ma per quei meriti umani che la colonna sonora, la canzone originale e la sceneggiatura.

Strano, giusto: passato qualche attimo di stupore, infatti, i miracoli tecnologici risultano del tutto naturali, il background industrial-scientifico svanisce per lasciar posto a una favola incantevole, spiritosa ed educativa ambientata nel mondo dei giocattoli. La storia comincia in una giornata ora, quella della celebrazione anticipata del settimo compleanno del bambino Andy: i suoi giocattoli temono, con l'arrivo di nuovi giocattoli in dono, di venir dimenticati e gettati via, insomma di morire. Arriva infatti un astronauta sbruffone, Buzz, supereroe di plastica parlante con la voce di Massimo Dapporto, convinto d'essere un vero esploratore spaziale, non un giocattolo; e subito nasce una rivalità tra lui e il buon cowboy, Woody, eroe tradizionale parlante con la voce di Fabrizio Frizzi. La competizione tra il nuovo e il vecchio giocattolo diverrà alla fine amicizia, le avventure mirabolanti ed educative dei giocattoli terminano in un'altra giornata rischiosa, Natale coi suoi regali, che mette in pericolo anche Buzz: invecchiare, andare fuori moda, venire abbandonati o rifiutati è un destino comune a tutti, dal quale soltanto affetto e solidarietà possono salvare.

I personaggi fantasiosi e amabili sono caratterizzati da una parodia leggera dei loro equivalenti cinematografici: Buzz è una presa in giro di tutti i cine-astronauti, dal «Pianeta proibito» a «Star Trek» a «Apollo 13»; Woody è una satira scherzosa di ogni eroe di John Ford, Sergio Leone o Clint Eastwood; ironicamente, i soldatini si muovono, agiscono e parlano come i Marines del cinema bellico. Il film aggraziato è molto divertente.

Lietta Tornabuoni

TOY STORY
di John Lasseter
Animazioni Pete Doctar
Rich Quade, Brannonn con le voci di Fabrizio Frizzi e Massimo Dapporto
Animazione. Usa,
Cinema **Capitol**
Torino
Ambasciatori, Nuovo Arti di Milano
Barberini 1 Roma

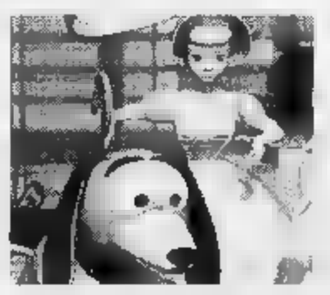

Frizzi: «Era il mio sogno»

«Che felicità doppiare Hanks ho voglia di esperienze nuove»

ROMA. Il miracolo di «Toy Story» avrà un seguito: la Disney ha già affidato agli animatori degli Studi Pixar (la compagnia californiana con cui firma il film, considerata pioniera nel campo della computer grafica) il progetto di tre nuove pellicole da realizzare la stessa tecnica. La prima s'intitola «Bugs» («Insetti») e uscirà negli Stati Uniti alla fine '97; le altre due sono ancora troppo «nebulose» per poter raccontate. Si anche pensando alla possibilità di un «Toy Story» numero due. E co stupisce visti i risultati raggiunti dal prototipo: miliardi di lire incassati solo negli Stati Uniti, un Oscar speciale per l'«innovazione tecnologica» e tre nomination per canzone originale, per la colonna sonora e per la sceneggiatura. In Italia il film esce arricchito da tre voci importanti: Fabrizio Frizzi doppia pupazzo-cowboy Woody; Massimo Dapporto fa parlare l'astronauta Buzz Lightyear e Riccardo Cocciante interpreta le tre canzoni-guida del film composte da Randy Newman. Nel duetto di «You've got a friend in me», Frizzi preso il posto Lyle Lovett, musicista ex marito di Julia Roberts.

Il capo dell'équipe di animatori della Pixar Ashhley Brannon, 26 anni che sembrano poco più della metà, ha spiegato ieri a Roma le tecniche cui è stato creato il gioiello «Toy Story», ma soprattutto ha ripetuto ai giornalisti che «un computer non può fare proprio nulla se non è guidato da una persona». Frutto di 4 anni di lavorazione e dell'impegno di un'équipe di un centinaio di professionisti, la lavorazione del film è partita anche in questo caso, sempre per i film animati, da disegni che poi vengono trasformati dagli scultori in pupazzi di creta dotati di uno specie di scheletro interno che consente il movimento degli arti. Oggetti e personaggi vengono poi modellati in tre dimensioni nel computer e, attraverso una serie di comandi digitali, assumono miriade di cambiamenti necessari allo sviluppo della storia. «Ogni singolo giocattolo, persona, suppellettile di scena e ambiente di "Toy Story" - spiegano i realizzatori del film - esiste soltanto nello spazio virtuale. Dalla pioggia scrosciante al bellissimo tramonto, da uno spicchio di terreno erboso al milione e duecentomila foglie che adornano gli alberi del quartiere...». Secondo Ash Brannon lo stesso Walt Disney «sarebbe rimasto impressionato molto positivamente da questa esperienza, visto che era una persona sempre pronta a sperimentare strade nuove».

Frizzi ha raccontato di essersi lanciato nella sua prima impresa di doppiaggio con grande entusiasmo: «Ho sempre desiderato essere considerato un artista e solo un presentatore, e il mio sogno era proprio fare qualcosa con la Disney. Perciò la proposta mi ha subito colpito e interessato: i primi 3 giorni di lavoro sono stati difficili, dovevo riferirmi alla versione americana dove il cowboy parla la voce di un attore come Tom Hanks. Alla fine anche io sono riuscito a scalare la montagna e credo di avere dato al personaggio di Woody qualcosa mio». L'esperienza ha rafforzato Frizzi la voglia di cose nuove: forse lo vedremo presto attore in una fiction tv (nei panni un medico) è probabile una sua partecipazione in veste di commentatore tv alle prossime Olimpiadi di Atlanta.

Caprara

Finanziamento
fino a 20 milioni
in 30 mesi
a interessi 0.*
Supervalutazione
del
vostro
usato.

Come
lasciarsi andare
senza perdere
il controllo.

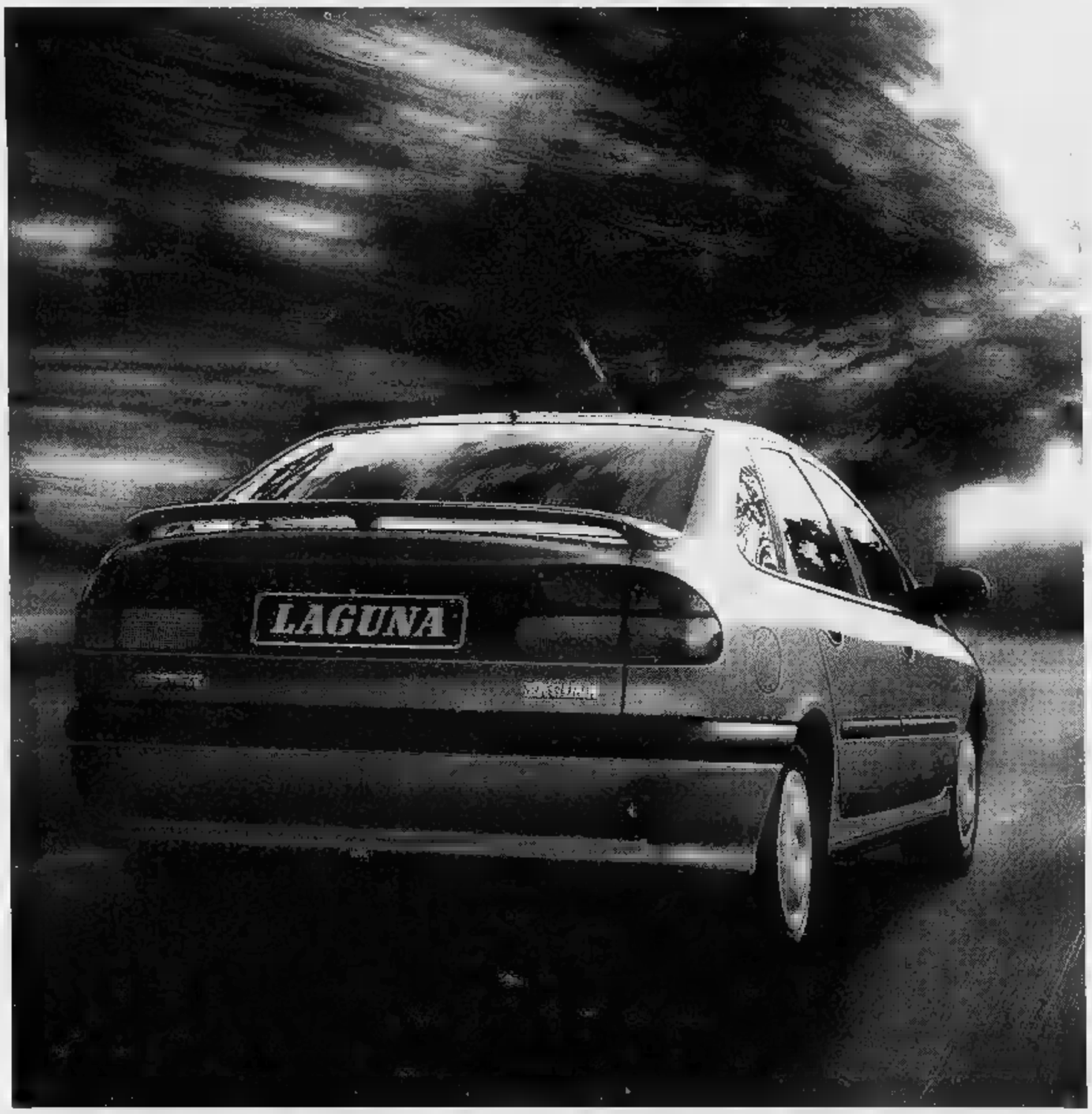

I Concessionari Renault sono sulle Pagine Gialle. FinRenault è la Finanziaria del Gruppo.

RENAULT sceglie elf

Se volete provare l'emozione di guidare una berlina grintosa come Laguna, lasciatevi guidare dalla ragione: è il momento migliore per sfruttare le proposte di finanziamento oppure di supervalutazione dell'usato. Apprezzerete la brillante elasticità dei motori, multipoint e 16V, con potenze fino ai 140 CV, la guida precisa grazie all'avantreno a L, l'ottima tenuta di strada per il retrotreno a geometria variabile. E ne sentirete tutta la sicurezza: elevata rigidità della struttura con barre laterali, airbag di serie e cinture con pretensionatore elettronico. Una gamma completa capace di emozionare chiunque, in tre livelli d'equipaggiamento, servosterzo e chiusura centralizzata con telecomando di serie. Lasciatevi guidare dalla ragione. Venite a provarla.

*Esempio: Laguna 1.8i L. 30.900.000 chiavi in mano A.P.I.E.T. esclusa; anticipo L. 10.900.000; spese istruttoria L. 250.000; imposta bollo L. 20.000; 30 rate mensili di L. 666.600; T.A.N. 0%; T.A.E.G. 9,97%. Salvo approvazione FinRenault. Offerte non cumulabili, valide solo per vetture berline disponibili. Prezzi garantiti fino alle consegne.

Offerta dei
Concessionari Renault
valida fino al 31 marzo.

Laguna. *Non solo* per chi guida.

RENAULT
LE AUTO DA VIVERE

[redacted]

Ormai è un obbligo travestirsi e Boldi ha l'ombelico di Ambra

TALVOLTA il fascino dell'orrido pervade la televisione. Non è cosa da poco, non è infrequente, non è negativo. Prendete il gran finale di tante «Domenica In», con tutti i protagonisti travestiti nell'intento di evocare un film che il gentile pubblico deve indovinare. Casella, Galeazzi, Jimmy Fontana, [redacted] anche la butirrosa Orietta Berti sono spesso, volutamente, conciati in modo talmente perverso [redacted] inchiodarti alla sedia. Tu non puoi cambiare canale, devi andare fino in fondo [redacted] delibare quelle spaventose, comiche visioni. Così è accaduto l'altra sera per «Simpaticissima» su Rete 4, dove accanto al compassato Claudio Lippi c'è Massimo Boldi, grottescamente vestito da donna. Nel primo round imitava (insomma, imitava, faceva [redacted] verso, si richi[redacted] a) Sabrina Ferilli, con le sue guepière e il suo accento romano, giovedì aveva l'ombelico scoperto come Ambra, completino nero dai pantaloni [redacted] zampa di elefante, la piccola croce [redacted] collo e una parrucca [redacted] di capelli castani e lisci che volentieri [redacted] toglieva dalla testa mostrando la pelata; poi «diventava» anche Valeria Mazza, questa volta vestito di rosso e in parrucca bionda, [redacted] i perfidi risultati facilmente immaginabili. Boldi [redacted] Lippi formano una sorta di coppia da circo dove Lippi è il clown bianco che non ride [redacted]ai, mentre Boldi è il «tony», il pagliaccio classico che dovrebbe far ridere non tanto con le battute, quanto con [redacted] comicità fisica, le cadute, i capitomboli e gli scappellotti.

Vecchie storie, d'altronde, che la televisione non ha inventato ma semplicemente amplificato: già nel terzo secolo avanti Cristo i poeti latini non trascuravano il faceto, il grottesco, [redacted] satirico. E l'«italum acetum», [redacted] dice Orazio, s'è tramandato fino ai giorni [redacted]stri [redacted] adesso [redacted] bene espresso nel piccolo schermo, persino con il tramite di Boldi orrendamente travestito da Ambra. «Simpaticissima» [redacted] rassegna di donne che si esibiscono in qualcosa di inconsueto. Sono attrici, annunciatrici, presentatrici, vallette, damazze che per l'occasione inventano un numero che dovrebbe per l'appunto esser considerato simpatico. C'è qualche similitudine con «Fantastica», il programma della Rai condotto da Paolo Bonolis. «Fantastica» [redacted] nato dopo, [redacted] ha portato un valore aggiunto di rilevante importanza: le donne [redacted] partecipavano non erano personaggi di spettacolo, ma sconosciute casalinghe impiegate commercianti ultratrentenni che andavano per una sera in tv, [redacted] divertirsi oppure a cercare la loro prova di esistenza. A «Simpaticissi[redacted]» il gioco [redacted] più scontato, visto che comunque [redacted] partecipa gente del mestiere. Due milioni 758 mila spettatori.

Il confine tra l'essere [redacted] l'apparire, in televisione è sempre più labile: il vero che [redacted] finto e il finto che è vero, sapete quei giochi lì che ormai ci coinvolgono tutti. L'altra sera, a «Temporeale» [redacted] Michele Santoro (quasi cinque milioni [redacted] telespettatori) doveva partecipare Stefania Ariosto, che poi ha detto di no. Allora Santoro ha preso un pezzo dell'intervista [redacted] Biagi, un altro dell'intervista [redacted] Daniela Brancati, e l'Ariosto ha partecipato lo stesso.

Alessandra Comazzi

FILM DI OGGI IN TV

Alberto Sordi torna a casa

Yves Montand interprete principale del film di Resnais «La guerra è finita» in onda su Raitre

[redacted]

TUTTI A CASA
1960, Raidue alle 16,10; dur. 115'

Capolavoro di Luigi Comencini con un inarrivabile Alberto Sordi, il bravissimo Serge Reggiani, Eduardo De Filippo, Carla Gravina. L'8 settembre 1943, [redacted] l'esercito sbandato e senza ordini, dopo l'armistizio, il sottotenente Alberto Innocenzi vede squagliarsi la sua compagnia. Si mette in marcia [redacted] casa. Visto ammazzare un compagno [redacted] la sua famiglia dai nazisti, dopo la fuga del padre (De Filippo) che lo vorrebbe arruolato nell'Rsi giunge a Napoli con il soldato Ceccarelli (Reggiani). Aiutato da un Sordi che concilia perfettamente i toni umoristici e quelli drammatici, Luigi Comencini contribuisce [redacted] spezzare il muro di silenzio calato negli Anni 50 sulla Resistenza. E ci [redacted] perfettamente. Il film ebbe un grande successo.

[redacted] PIETA'
1989, Canale 5 alle 23,30; dur. 120'

Film con cui esordisce Eric Rochant. Il giovane Hippo si lascia mantenere dal fratello che spaccia droga. Dal canto suo non fa nulla per migliorare le proprie condizioni. Gioca a poker e flirta [redacted] le ragazze. Prima tv con Hippolyte Girardot, Miraille Perrier, Yvan Attal, Jean-Marie Rollin.

LA GUERRA E' FINITA
1966, Raitre all'1,30; dur. 120'.

Nella [redacted] sera, [redacted] dopo l'altro, tre grandi film di Alain Resnais: «La guerra [redacted] finita», appunto, «Hiroshima mon amour» del 1958, alle ore 3,20, tratto dal [redacted] di Marguerite Duras, recentemente scomparsa, [redacted] «Voglio tornare [redacted] casa» del 1989 addirittura alle 4,50. [redacted] primo film vede in scena Yves Montand, Ingrid Thulin, Michel Piccoli, Geneviève Bujold. Diego Mora, un militante comunista che da 25 anni vive in esilio [redacted] Parigi, in seguito alla vittoria franchista viene rimandato [redacted] patria con [redacted] compito di tenere i contatti con i compagni di partito rimasti in Italia. Ma ormai gli stanno stretti sia i miti dei compagni di partito, sia le avventatezze dei giovani. Resnais rinuncia agli intrecci tra passato e presente, tra realtà e immaginazione, [redacted] cifra stilistica del suo cinema.

[redacted] DEL PECCATO
1991, Raidue alle 20,50; dur. [redacted]

Michael Switzer racconta un amore adulterino per Susan Lucci che però finirà coinvolta [redacted] una lotta per la vita tra Tim Matheson e Michael Dudikoff.

IL SALARIO DELLA PAURA
1977, Rete 4 alle 23,10; dur. 125'

Di William Friedkin. E' il remake di un classico del cinema francese («Vite vendute» di Clouzot) con grandi attori come Roy Scheider e Francisco Rabal. Rifugiatosi in uno strano Paese sudamericano, un bancarottiere parigino, un rapinatore [redacted] New York, un terrorista arabo ed un aguzzino nazista, cercano di cavarsela. In cambio di [redacted] gruzzolo di dollari il gruppo di amici-nemici accetta di trasportare un carico di esplosivo su una pista lunga duecento miglia nella giungla.

ANTENNA

OGGI

Lorenza Mario sostituisce Valeria Marini [redacted] *Rose rosse* (Canale 5, [redacted] 20,40), Egon [redacted] Fürstenberg a *Stelle della moda* (Rete 4, ore 16), Roberto [redacted] la figlia Laura, che lo ac[redacted] di essere troppo possessivo, [redacted] *Amici* (Canale 5, ore 13,40), salvataggi permessi dal telefono a *Ultimo minuto* (Raitre, alle 20,30), la Milano-Sanremo per la prima volta sulle reti Fininvest (Italia 1, alle 12 e alle 14,10), la fuga del terrorista arabo Majed al Molqui [redacted] *Speciale Tg1* (Raiuno, 23,20), Andrea Roncato sotto processo a *Pascià* (Raitre, 22,55).

[redacted]

Tra le conseguenze più curiose della corsa mondiale alle fibre ottiche c'è il forte rialzo del germanio, il cui prezzo da [redacted] anno a questa parte è aumentato del 450 per cento. La quotazione [redacted] 1300-1350 dollari per chilo ha frantumato il record storico di questo materiale, che risaliva al 1982. Il boom nella domanda [redacted] germanio è ancora più significativo [redacted] si pensa che dal 1990, [redacted] della caduta del muro di Berlino, [redacted] scese nettamente le richieste da parte degli apparati militari delle apparecchiature [redacted] a raggi infrarossi, nella cui fabbricazione il germanio ha un ruolo decisivo.

DINI

Secondo rilevazioni compiute da Canale Tre fra il 1° e il 13 marzo, le reti Fininvest hanno riservato a Dini uno spazio nettamente inferiore a quello delle reti Rai. Complessivamente Raiuno, Raidue e Raitre hanno fatto vedere o citato Dini (sia come presidente del Consiglio che [redacted] candidato) 315 volte. Le tre reti Fininvest solo 108 volte. Le presenze o le citazioni su Rete 4 e [redacted] Italia 1 sono state addirittura inferiori a quelle di Telemontecarlo: 44 [redacted] Tmc contro le 37 di Rete [redacted] e le 24 di Italia 1.

[redacted]

Wanna Marchi è di nuovo nei guai: la vendita di cosmetici [redacted] prodotti di bellezza attraverso le emittenti locali è andata male e [redacted] giudice [redacted] ha potuto che sanzionare il fallimento della [redacted] ditta (anche se la famosa imbonitrice continua ad apparire in tv). Il buco è di circa cinque miliardi, il tribunale ha già deciso di mettere all'asta la villa di Bologna che la Marchi s'era fatta costruire [redacted] tempi d'oro su un'a[redacted] di 4794 metri quadri. Base d'asta: 450 milioni.

CANTASTORIE

Secondo «Il Giornale», la più grande esperta italiana di *Beautiful* è Ines Contarin Prosdocimi, di 74 anni, che ogni giorno a mezzogiorno intrattiene i clienti della salumeria Soave di Legnago con il racconto delle puntate passate di *Beautiful* e delle vicende che, di volta [redacted] volta, hanno coinvolto questo o quel personaggio. Invitata da Canale 5, invitata dalla Rai, la signora ha sempre risposto di no: «Non mi muovo da Legnago, se vogliono vedermi o [redacted]tirmi vengano qua». Ha accettato però l'invito del giornale «L'Arena» di Verona ed [redacted] stata al telefono per due ore a rispondere alle domande dei lettori. Il salumiere Soave, da parte sua, giura di [redacted] triplicato le vendite grazie a questa cantastorie.

Giorgio Dell'Arti

Foto: Roncato, Marchi

I PROGRAMMI [redacted]

RAIUNO

MATTINO E POMERIGGIO

Tg: 12,30; 13,30; 18; 20; 23,15; 0,10
7 — **La banda dello Zecchino sabato e...**, varietà
8 — **L'albero azzurro**, varietà (81-20)
9,30 **Il magico [redacted] Scarry**, cartoni (6083014)
9,50 **I musei vaticani: storia, opere, protagonisti**, seconda parte (91291559)
10,25 **LaRaichevedRai**, attualità (70-24255)
10,50 **L'isola [redacted] paradiso**, film commedia di John Paddy Carstairs (Usa, '54), con Ronald Shiner, Raya Riaki, Bryan [redacted] (2684588)
12,25 **[redacted] tempo fa** (4083323)
12,35 **Check-up**, attualità con Annalisa Manduca (4271930)
13,25 **[redacted]ni del Lotto** (8257830)
14 — **Più sani più belli**(9695781)
15,20 **Alf**(4622491)
15,50 **Papà Castoro**(3180410)
16,10 **Gargoyles**(5413897)
16,30 **Disney Club** (56149)
16,45 **Classic Cartoon** (2409781)
17,10 **Aladdin**(290304)
17,45 **[redacted]** (3114897)
17,55 **[redacted] Lotto** (9522678)

[redacted]

18,15 **Settimo giorno: le ragioni [redacted] speranza**, attualità (44-5948)
[redacted] **Luna park... con Fabrizio Frizzi**, varietà (7371985)
19,35 **Che tempo [redacted]** (5757656)
20,35 **Luna park - [redacted] zingara**, varietà (8404830)
20,50 **Mille lire al [redacted]**, varietà con Pippo [redacted] Giancarlo Magalli (3391101)
23,20 **Speciale Tg 1** (7381491)
0,30 Sabato Club. **[redacted] Rossini**, film biografico [redacted] Mario [redacted]nicelli (Italia, '90), con Philippe Noiret, Sabine Azema, Vittorio Gassman (47411537)
2,40 **[redacted] e giù**, varietà (5002453)
[redacted]45 **Tg1 - Notte** (6813095)
4 — **Doc Music Club**, musicale (81-68939)
4,30 **Diplomi universitari a distanza**, documenti (4127818)
5 — **Euronews** (46478685)

RAIDUE

[redacted]

Telegiornale: 7 (9014); 7,30 (2101); [redacted] (3830); 8,30 (5033); [redacted] (6762); 9,30 (6149); 10 (28101); 13 (14-149); 16 (43205); 17,15 (2020-33); 19,45 (5716907); 20,30 (75-014); 23,15 (1913859)
8,55 **[redacted] in famiglia**, varietà (44476101)
10,05 **Telefilm** (7386743)
10,35 **Tgr - In Europa** (9042526)
11,05 **Attualità. «Ho bisogno [redacted] te»** (6233743)
12 — **Mezzogiorno [redacted] famiglia** (92-323)
13,20 **Tgs - Dribbling**. Con Paola Ferrari. [redacted] Cerqueti (2068-30)
14 — **[redacted] parole ai fatti**, attualità (89630)
14,05 **Mio capitano**, musicale (5823-743)
14,55 **[redacted] del Lotto** (4189878)
15 — **Videocomic**, varietà (82255)
15,40 **Prossimo tuo**, attualità (3199-168)
16,10 **Tutti a casa**, film commedia di Luigi Comencini (Italia [redacted]. Con Alberto Sordi, Serge Reggiani, Carla Gravina, Eduardo De [redacted]lippo (2540186)

[redacted]

18,05 **Sereno variabile**, attualità (27-6439)
18,45 **L'ispettore Tibbs**, telefilm (30-61762)
19,35 **Tgs - [redacted] sport** (1649255)
19,50 **Go-Cart**, varietà (2278762)
[redacted] **Il triangolo [redacted] peccato**, film thriller. Con Susan Lucci, Tim Mathieson, . Michael Dudikoff (510859)
22,30 **Arlecchino servitor [redacted] due padroni**, prosa. Di Carlo Gol[redacted]. Con Alessandro Haber (25491)
0,15 **LaRaichevedRai**, attualità (55-86279)
[redacted] **Soko 5113 Squadra speciale**, telefilm (89108960)
2,15 **Séparé**, varietà (3940453)
2,45 **Diplomi universitari a distanza**, documenti. *Fisica - Calcolatori elettronici - Fluidodinamica - Materiali Fondamenti di dinamica applicata* (60153366)
6,40 **Videocomic**, varietà (27283558)

RAITRE

[redacted]

Telegiornale: 12 (66323); 14 (8588); 19 (507); 19,30 (878); 22,30 (11-985); 23,55
6,45 —**Schegge** (6589656)
7,45 **[redacted] legione [redacted]**, [redacted] guerra [redacted] Umberto Lenzi (Italia '69). Con Jack Palance, Tom Hunter, Curd Jurgens, Wolfang Preiss (9500507)
9,15 **[redacted] ginocchio di Clara**, film drammatico di Eric Rohmer (Francia '71). Con Jean-Claude Brialy (3224217)
11 — **Tgr - Italia agricoltura** (65033)
12,15 **La RaichevedRai** (1004781)
12,40 **Vivere il [redacted] i pescatori raccontano**, attualità (6538-575)
13 — **Faber l'investigatore**, telefilm (52977)
14,30 **Tg3-Extra** (57830)
14,50 **Tg3-Ambiente Italia** (438014)
15,20 **Sabato sport** (9641439)
15,25 **Pallavolo. Campionato italiano** (1515781)
17 — **Judo. Torneo internazionale città di Roma** (55410)
17,15 **[redacted] Pesaro-[redacted] Verona; Bologna-Stefanel Milano** (8889568)

[redacted]

20 — **Caro Lubrano**, attualità (491)
20,30 **Ultimo minuto**, attualità (98-287)
22,55 **Pascià**, attualità (1905830)
0,05 **Hockey su ghiaccio** (72057)
0,35 **Pallanuoto. Anzio-Bogliasco** (1534366)
1,30 **Fuori orario**, varietà. presenta il film **La guerra è [redacted] e Hiroshima mon [redacted]** (77720321)

CANALE 5

[redacted]

Tg5: 13 (80694); [redacted] (39526); 23,15 (3221526); 0,30 (7313786)
8 — **Tg5 - Prima pagina** (89089256)
9 — **Arnold**, telefilm (6878)
9,30 **[redacted]**, attualità (1965)
10 — **[redacted]are fatto**, televendita (2694)
10,30 **Un papà da prima pagina**, telefilm (7385)
11 — **Anteprima**, attualità (8014)
11,30 **Forum**, attualità con Rita [redacted] Chiesa, Santi Licheri, Chiara Sani (763410)
13,25 **Sgarbi quotidiani**, attualità (2858859)
13,40 **Amici**, [redacted] (7508052)
[redacted] **I Simpson**, telefilm (5385)
16 — **[redacted]iale [redacted] cinture, viaggiando s'impara**, cartoni (53-598)
16,25 **Viaggio fantastico**, telefilm (5822588)
16,30 **Sailor Moon, la luna splende**, cartoni (2120)
17 — **E' un po' magia per Terry [redacted] Maggie**, cartoni (41694)
17,25 **[redacted] prove [redacted] strada di «Bim [redacted] Bam»**, varietà (7417120)
17,30 **Exosquad**, cartoni (3236)

[redacted]

18 — **Ok il prezzo è giusto**, quiz con Iva Zanicchi (16859)
19 — **[redacted] ruota della fortuna**, quiz con Mike Bongiorno, Antonella [redacted]a (7781)
20,25 **Striscia la notizia**, varietà (11-72568)
20,40 **Rose rosse**, varietà [redacted] Pippo Franco, Leo Gullotta, Oreste Lionello (50700033)
[redacted] **[redacted] pietà**, film drammatico di Eric Rochant (Francia, '89), [redacted] Hippolyte [redacted]rardot, [redacted] Perriere (75120)
1,30 **Sgarbi quotidiani**, attualità (5836871)
1,45 **[redacted] la notizia**, varietà (45-35057)
2 — **Tg5 - Edicola** (8335057)
2,30 **Anteprima**, attualità (8343076)
3 — **Tg5 - Edicola** (8344705)
3,30 **Target**, attualità (8347882)
4 — **Tg5 - Edicola** (8348521)
4,30 **Arca di Noè - itinerari**, attualità (8352279)
5 — **Le frontiere [redacted] spirito**, attualità (12701453)

ITALIA 1

[redacted]

Studio Aperto: 12,25 (2860491); 18,30 (86743)
6,10 **[redacted] - Peter e [redacted]: un [redacted] - [redacted] posta di Ciao Ciao [redacted] - Muppet Babies - Tutti svegli con Ciao Ciao - Ritorno al futuro - Giochiamo [redacted] «Ciao ciao mattina» - Tartarughe Ninja alla [redacted] - Ancora insieme [redacted] con... - [redacted] magnifico campeggio - Fiocchi di cotone per Jeanie - 80 sogni per viaggiare** (82997575)
[redacted] **Genitori in blue jeans**, telefilm (8848033)
11 — **MacGyver**, telefilm (4363830)
11,55 **Speciale cinema**, attualità (46-90052)
12 — **Milano-Sanremo**. Ciclismo (29304)
12,45 **Fatti e misfatti** (1208897)
12,50 **[redacted] sport** (349323)
13 — **[redacted] spada per Lady Oscar**, cartoni (47014)
13,15 **Deprox**, varietà (2349101)
13,25 **Lupin, l'incorreggibile Lupin** (6298912)
14 — **L'ispettore Gadget**, cartoni (34491)

[redacted]

14,10 **Milano-Sanremo**, ciclismo (31-194781)
17 — **Processo alla tappa**, sport (85435)
18 — **[redacted] mm**, varietà (2507)
18,45 **Secondo noi**, attualità (6020-946)
18,50 **Studio sport** (183894)
19,05 **Baywatch**, telefilm. (715897)
20 — **Mr. Cooper**, telefilm (1526)
20,30 **Il mio [redacted]mico Ninja 3**, film avventura. Con Ted Jan Roberts, Jennifer Lyons, Robert Lo Sardo (48101)
22,30 **[redacted] poliziotto in blue jeans**, film poliziesco [redacted] James Glickenhaus (Usa '88). Con Peter Weller, Sam Elliott (84876)
23,30 **Fatti e misfatti**, attualità (6573-965)
0,40 **Italia 1 sport** (29412304)
2,50 **Baywatch**, telfilm (9779231)
4 — **Torta di [redacted]**, film drammatico [redacted] Anna Carlucci (Italia '93) (28-08144)
6 — **Tre cuori in [redacted]** telefilm (99-054569)

RETE 4

[redacted]

Tg 4: 11,30 (9162304); 13,30 (8101); 19,25 (289897); 23,30 (6337101)
6 — **[redacted] notte**, telefilm (87-62)
6,30 **Love Boat**, telefilm (64588)
7,30 **Piccolo amore**, telenovela (76-97)
8 — **Tele[redacted]** (30507)
9 — **I Jefferson** (1630)
9,30 **Casa [redacted]** attualità (5295-948)
11,45 **La forza dell'amore** (4576323)
12,30 **A cuore aperto**, telefilm (68-120)
14 — **Medicine a confronto**, attualità (571965)
16 — **Le stelle [redacted] moda**, attualità con Susanna Messaggio (41-875)
17 — **Agenzia**, con Barbara D'Urso (36052)
17,45 **Così come siamo**, varietà (44-0491)
18 — **Burk**, telefilm (7358656)

[redacted]

19,50 **[redacted] Boat**, varietà [redacted] Pietro Ubaldi (9074630)
19,55 **[redacted] e il cristallo del [redacted]** (402946)
20,15 **I Puffi sanno...**, cartoni [redacted] (892385)
20,40 **Sacro e profano**. [redacted] guerra di John Sturges. Con Frank Sinatra, Gina Lollobrigida, Steve McQueen (3300859)
23,10 I bellissimi: **Il salario della paura**, film avventura di William Friedkin, (Usa, '77). Con Roy Scheider, Bruno Cremer, Francisco Rabal (5333520)
1,40 **[redacted]assegna stampa** (1087279)
1,50 **Medicine a confronto**, attualità (40001569)
3,30 **Mannix**, telefilm. *L'ultimo volo* (9934078)
4,20 **Gli intoccabili**, telefilm (2090-434)
5,10 **Love Boat**, telefilm (92458521)

ALLA RADIO [redacted]

RADIOUNO: Gr: 6; 7; 8; 9; 10; 11; 12; 13; 14; 15; 15,38; 16; 16,30; 17; 17,30; 18; 18,30; 19; 22; 23; 24; 2; 4; 5; 5,30
6,15 Italia, istruzioni...; 7,20 GR Regione; 7,40 L'oroscopo; 9,05 Bolneve; 9,10 Giocando; 10,05 Argo; 10,30 Est-Ovest; 11,05 Sabato uno; 13,30 La nostra Repubblica; 14 Estrazioni del Lotto; 14,05 Tam tam lavoro; 15,30 Ozi e vizi; 17,05 Consigli per gli acquisti; 18 Diversi da chi?; 18,30 Campionato di pallanuoto; 19,25 Ascolta, [redacted] la sera; [redacted] Speciale rotocalco del sabato; [redacted] Grande schermo; 20,25 Calcio. Cosenza-Reggina. Anticipo di [redacted] B. 22,20 Radiosport; 23,05 Piano bar

RADIODUE: Gr: 6,30; 7,30; 8,30; 12,30; 13,30; 19,30; 22,30
6 [redacted] tempo ritrovato; 7,15 Momenti di pace; 8 Coriandoli; 9,15 [redacted] Lupo; 10 Black-out; 11 La stanza delle meraviglie; [redacted] Mezzogiorno con Mina; 12,10 Gr Regione; 12,50 Piazza Grande; 14 Radiotopogiro; 18,30 Giada; 17,35 Hit parade amarcod; 19,15 Bolneve; [redacted] La prosa di Radiodue. G. [redacted] presenta «La traversata del Niagara»; 21,15 Black out; 22,40 Fans [redacted]

[redacted] Gr: 8,45; 18,45
7,30 Prima pagina; 9 Appunti [redacted] volo; [redacted] pagina; 10,30 Concerto [redacted] camera; 12 Uomini e profeti; 12,45 I maestri del musical; 13,30 Scaffale; 14 La barcaccia; [redacted] Dossier; 15,30 Musica 7; 16,30 Storie [redacted] piccoli colpevoli; 17 Vedi alla voce; [redacted] Mediterraneo; 18,45 Radiotresuite; 19 La donna senz'ombra. Opera in tre atti di Richard Strauss.

TMC MONTECARLO

6,30 **Euronews**
7,30 **Buongiorno Tmc** (7384-033)
9 — **Televendita** (81743)
10 — **Switch**, telefilm (92656)
11 — **Agenzia Rockford**, telefilm (58491)
12 — **Pattinaggio artistico. Campionati mondiali**, sintesi (59507)
13 — **Tg** (5930)
13,30 **[redacted] Lion Trophy Show** (3197)
14 — **Il segno [redacted] Zorro**, film avventura, (Usa, '40). Con Tyrone Power, Linda Darnell (6409410)
15,45 **Tappeto [redacted]** (8574-965)
18 — **Zap zap - Cartoni - Free Spirits**, telefilm (901472)
19,45 **Tmc Sport** (114489)
20 — **Tg** (8052)
20,30 **Lady L**, film commedia [redacted] Sofia Loren, Paul Newman, David Niven, Cecil Parker, Philippe Noiret (75-255)
22,30 **Tg** (76304)
[redacted] **L'oltraggio**, film drammatico. Di Martin [redacted] (Usa, '64). Con Paul Newman, Lawrence Harvey (4044-323)
0,45 **Tmc domani** (9350906)
1 — **Basket Nba** (1895163)

[redacted] +1

14,10 **Cuore [redacted] tenebra**, film (7900491)
18 — **Amateur**, film (995743)
19 — **Somebody to love - Qualcuno [redacted]** film (92090830)
21 — **Occhiopinocchio**, film (81928894)
[redacted] **Nightmare - Nuovo incubo**, film (89380491)

TELE +3

21 — **[redacted] Kabuki [redacted] Tokyo** (3889526)
22,50 **[redacted]** (32-6894)

TELE +2

12,30 **Medicina sport**
13 — **Coast to coast** (524878)
13,30 **Il grande [redacted]** (9503-04)
14,30 **Spal-Modena**, calcio (81-53043)
16,15 **Una partita della Bundesliga**, [redacted] (7851217)
18 — **Una partita della Premier league**, calcio (97-8830)
19,45 **Telesport** (811526)
[redacted] **Cosenza-Reggina**, calcio (756675)
22,30 **Pallavolo** (778438)
[redacted] (37938279)

VIDEOMUSIC

19,15 **SuperMix** (9779472)
19,30 **Canale 105** (639149)
20 — **King Arthur**, cartoni (82-9762)
20,30 **Roxy [redacted]** (97097439)
23,30 **Calcio spagnolo** (430099-65)

RETE A

Telegiornale: 19,30 (20052)
19,45 **TgA Speciale** (3694781)
21,30 **Shopping club** (525749-12)

[redacted]

Per registrare il Vostro Programma TV preferito digitate I Numeri Show[redacted], stampati accanto [redacted] programma che volete registrare, sul programmatore ShowView. Lasciate l'unità ShowView sul Vostro videoregistratore ed il programma verrà automaticamente registrato all'ora indicata. Per ulteriori informazioni chiamate il [redacted] di assistenza (02) 269.218.15.
Dicitura del Copyright
ShowView è un marchio utilizzato dalla Gemstar Development Corporation. [redacted] - Gemstar Development Corp. Tutti i diritti sono riservati.
[redacted]ALI DI S[redacted]
Rai1 1; Rai2 2; Rai3 3; Rete4 4; Canale5 5; Italia1 6; Montecarlo 7; Rete A 8; Videomusic 9; Tele+1 13; Tele+2 14; Tele+3 15; Svizzera 16.

IL WEEKEND RAI SVEGLIA L'INTERESSE DI TUTTA LA FAMIGLIA.
(E fa risparmiare il ...).
RAI RADIO TELEVISIONE ITALIANA

Salta lo speciale di Minà su Raidue

Lello Arena blocca «Il mondo di Troisi»

Massimo Troisi: una serata con lui prima degli Oscar

ROMA. «Il mondo di Troisi», il lungo programma di Gianni Minà che avrebbe dovuto rievocare domani su Raidue Massimo Troisi alla vigilia della proclamazione degli Oscar a Los Angeles in cui concorrerà il suo ultimo film «Il postino», non andrà in onda. Raidue - è scritto in un comunicato dell'ufficio stampa - «si vede costretta a sospendere la messa in onda». Lello Arena, uno dei partecipanti al programma, ha fatto sapere ieri la sua contrarietà rispetto alla data della messa in onda e non certo ai contenuti artistici del programma. Il no di Lello Arena, spiega Gianni Minà, «è stato determinante poiché ogni partecipante al programma doveva dare la sua approvazione. Era questa infatti la condizione necessaria per la cessione a Raidue dei diritti di trasmissione».

Lello Arena, secondo quanto riferito da un sinceramente dispiaciuto Minà, ha deciso per il no «quando ha visto negli ultimi giorni il proliferare di iniziative su Troisi, troppe per la sua sensibilità e la sua moralità. Ha deciso di rimanere fuori dal carosello in cui tutti si appropriano della memoria di Troisi. Dal suo punto di vista, conoscendolo, posso capirlo. Secondo lui, "Il mondo di Troisi" è troppo nobile e diverso per rischiare di venire confuso con altre cose "false". Certo, se l'avesse detto prima...».

Persino Vittorio Cecchi Gori i cui attuali rapporti con la Rai non sono proprio felicissimi aveva ceduto a Minà l'utilizzo dei film di Troisi per il programma. «Era venuto fuori un viaggio nella vita e nell'arte di Massimo, un bello - aggiunge Minà - del resto non era possibile eliminare le dichiarazioni di Lello Arena poiché con gli altri amici strettissimi di Troisi e con i suoi compagni di lavoro, da Enzo De Caro a Anna Pavignano, aveva partecipato alla giornata in ricordo che si era tenuta a Saint-Vincent. In quell'occasione tutti avevano acconsentito alle riprese tv a patto di partecipare al montaggio del programma e a condizione di un'approvazione prima della messa in onda.

Raidue dichiara nel suo «il proprio rincrescimento per aver perso un'occasione per rievocare in modo particolarmente intenso un grande artista come Massimo Troisi, alla vigilia del più grande avvenimento cinematografico, dove il suo ultimo film è in corsa per cinque nomination». Inoltre, si sottolinea che la mancata esecuzione del contratto impedisce il finanziamento previsto per la fondazione Troisi, nata per volontà della sorella dell'artista, cui tutti i partecipanti al programma avevano deciso di devolvere il proprio compenso. Non si sa quando «Il mondo di Troisi» sarà trasmesso: Lello Arena ha proposto di mandarlo in onda a giugno per il primo anniversario della morte dell'artista. [s. n.]

Ne «Il fiore del mio segreto»

Ritorno all'infanzia per Almodóvar: questa donna sono io

Una scena del film «Il fiore del mio segreto»

Le scorso ottobre i «Cahiers du Cinema» hanno pubblicato una lunga intervista con Pedro Almódovar su «Il fiore del mio segreto»: che, a differenza dei film precedenti, è intorno a una protagonista, è lineare nella narrazione, ha un'ambientazione realistica e un atteggiamento affettuosamente assolutorio verso tutti i personaggi. In altre parole, il geniale Pedro della Mancha spiega che ha cambiato rotta e che ad attendersi uno dei suoi melodrammi rutilanti, iperartificiosi e isterizzati si rischia di rimanere delusi. Mentre il nuovo film è costruito su un sottile tessuto di emozioni con cui vale la pena di entrare in sintonia: si esce dalla visione come da una malattia oscura dell'anima che una volta guariti ci lascia una gran voglia di vivere.

Tale è il percorso di Leo, romanziera rosa sotto lo pseudonimo di Amanda Gris, che si trova costretta a confrontarsi con una doppia crisi: sul versante privato l'abbandono definitivo da parte del marito e nella professione un blocco creativo che la impedisce di continuare a scrivere le sue storielline d'amore. La ripulsa si esplicita nell'articolo «Dolore e vita», pubblicato sulle pagine culturali di «El País» sotto un diverso pseudonimo, in cui Leo esalta il lavoro delle varie Virginia Woolf e di una Djuna Barnes solo per poter fare una spietata stroncatura dei libri di Amanda; intanto l'insidiosa depressione culmina in un tentativo di suicidio superato grazie a un ritorno alle origini. Accompagnando la madre nella campagna natìa, recuperando consuetudini e profumi dell'infanzia, Leo riprende a vivere con la prospettive di una nuova serenità.

Raccontato così questo film pieno di lacrime potrebbe sembrare un dramma: in qualche modo lo è, però sobrio, ironico e, nella straordinaria interpretazione di Marisa Paredes che asseconda al meglio il disegno di regia, mai svenevole. Ai «Cahiers» Almódovar ha anche confidato di essersi ispirato a sua madre e alle sorelle per costruire i deliziosi duetti fra Chus Lampreave e Rossy de Palma che impersonano la madre e la sorella di Leo; che il villaggio del film è contiguo a quello in cui è cresciuto, che le storie paesane sono quelle sentite da piccolo e vie con l'autobiografia. Insomma Pedro suggerisce una lettura del genere «Leo c'est moi», ma il fascino di «Il fiore del mio segreto» è nell'ambiguità e nel mistero che ammanta il suo nucleo di sincerità; e nella forza di un segno stilistico inconfondibile seppur essenzializzato. L'enfant terrible sta diventando un classico e chissà perché ne scusa.

Alessandra Levantesi

IL FIORE DEL MIO SEGRETO
di Pedro Almodóvar
con Marisa Paredes
Juan Echanove, Rossy de Palma
Chus Lampreave
Franco-spagnolo '95. Commedia
Cinema **Doria** a Torino
Arcobaleno e **Corallo** di Milano
Golden, Holliday
Quirinetta a Roma

Questa sera in tv la nuova soubrette del Bagaglino

Rose Rosse per Lorenza in missione anti-Marini

Lorenza Mario e Leo Gullotta

ROMA. A «Rose Rosse» arriva l'anti-Marini. L'esordio, nei panni della prima ballerina, di Lorenza Mario, rappresenta una svolta anche nel tipo di soubrette finora prediletta dalla compagnia del Bagaglino. Fuggita prima del tempo la biondissima e formosissima Valeria, Pier Francesco Pingitore mette in campo la brunissima e androgina Lorenza che, con i suoi tratti piuttosto duri e il fisico asciutto e nervoso di chi ha studiato danza per anni, appare subito perfetta alla «pannosa» Marini, volata sul set di Bigas Luna. E la scelta non è casuale, fa capire il regista. «Dovendo cambiare - spiega Pingitore - nel mondo dello spettacolo è meglio voltare pagina completamente. La diversità con le Marini in questo ci aiuterà e darà al pubblico l'altra faccia del fascino femminile. Tra loro due c'è la stessa differenza che c'è tra il Beato Angelico e Caravaggio». E lei, la diretta interessata come vive l'idea del confronto con la Marini? «Cercherò di dare il meglio. Certo il confronto è inevitabile, ma sarà difficile fare paragoni». Insomma, anche su questo la diversità tra le due aiuta. «E' chiaro che lei fa un po' di paura - si inserisce con la consueta ironia Oreste Lionello - si trova a portare su di sé un quarto del grande nome di questa trasmissione. Piuttosto - dice - dovreste chiedere a noi se abbiamo paura». Di Lorenza Mario, non è dato sapere molto di più: ha 3 sorelle e 2 fratelli, i genitori sono entrambi professori in pensione, e aspira a fare del cinema («è un'idea che mi attira molto»); ha un fidanzato, Pierluigi, che gestisce una discoteca a Limone Piemonte e che ha incontrato sul set di «Re per una notte» dove si è presentato come sosia di Cristiano De Andrè e i suoi delli» sono Lorella Cuccarini, Alessandra Ferri, Esther Parisi e Madonna. E nell'elenco dei «miti» c'è spazio anche per una gaffe. Chi le piace tra le soubrette del passato? «Raffaella Carrà», risponde senza esitazioni. [s. n.]

Dai medici a Londra

Pavarotti vuole un maschio dalla fidanzata

NEW YORK. Luciano Pavarotti vuole un figlio maschio dalla sua nuova compagna Nicoletta Mantovani. Secondo «Women's wear Daily» a New York, il tenore avrebbe consultato alcuni «maghi della fertilità» a Londra, Parigi e Roma, perché spera di accelerare i tempi di procreazione.

Pavarotti, sessant'anni compiuti lo scorso ottobre, e Adua, la prima moglie, ha avuto tre figlie tutte più grandi di Nicoletta Mantovani. Il tenore è da ieri a New York, impegnato a preparare il debutto, alla vigilia di Pasqua, nell'Andrea Chenier di Giordano, produzione del Met: «Il tempo è prova il ristretto. E prova in teatro tutte le ore in cui non dormo».

Domani sera anteprima a «Target» su Canale 5

Il video di Michael Jackson piccolo re fra i poveri di Rio

MILANO. Domani sera i telespettatori che sapranno sintonizzarsi su Canale 5, per assistere all'ennesima puntata di «Target», potranno godersi una grande anteprima. A poche ore dalla storica firma per il contratto che ha legato (finanziariamente) Michael Jackson al ricchissimo Principe Alwaleed Bin Talal Bin e ha visto la nascita della società «Kingdom Entertainment», la mega star arriva sui teleschermi con un nuovo video. «They Don't Care About Us» è il titolo della canzone commentata dalle immagini girate da Spike Lee sullo sfondo disastrato delle «favelas» di Rio de Janeiro.

Attorno al video, discusso e osteggiato prima ancora che fosse realizzato, si è detto di tutto. «Metà alla berlina il Brasile e lo fa apparire come un Paese di morti di fame», aveva tuonato l'ex calciatore Pelé che rappresenta il governo per lo sport e lo spettacolo. «Non è giusto che di Rio de Janerio si facciano vedere solo le favelas. E' un danno per il turismo», avevano titolato molti giornali e gli autorevoli «Folho de São Paulo», «Globo» e «Journal do Brasil». Ma le polemiche cessarono immediatamente quando la gente delle favelas, protagonista del clip, aveva mandato una lettera al capo dello stato Fernando Enrique Cardoso. Le riprese, volute da Jackson e Spike Lee, ma soprattutto dai cittadini di Rio, nella favela Dona Marta hanno rappresentato momenti di gloria per il cantante acclamato e osannato con tifo calcistico. [l.d.]

ORA IL TUO TEMPO E' FATTO DI ORO FINO

Lire 195.000

Cronografo al quarzo - Cassa placcata in oro - Calendario - Vetro minerale - Impermeabile fino a 30 mt. - Cinturino in vera pelle - Scala tachimetrica.

La Collezione Citizen " Ore Felici" è disponibile in 27 modelli per uomo e per donna, da lire 95.000 a lire 225.000. E' in vendita esclusivamente presso i Punti Vendita qualificati Citizen.
Tutti i modelli sono garantiti per ben 3 anni.

CITIZEN
E' il tuo tempo

QUOTAZIONI BOT			
(scadenza mese)	Giorni	Prezzo	Resa
29-03-96	3	99,930	8,550
30-04-96	35	99,196	8,450
31-05-96	66	98,495	8,450
28-06-96	94	97,932	8,200
31-07-96	127	97,228	8,300
30-08-96	157	96,593	8,200
30-09-96	188	95,948	8,200
31-10-96	219	95,256	8,300
29-11-96	248	94,652	8,300
30-12-96	279	94,080	8,350
31-01-97	311	93,360	8,340
28-02-97	339	92,830	8,340

Rossi [redacted] conti valutari

La bilancia [redacted] pagamenti ha registrato in febbraio un saldo negativo di 1184 miliardi di lire contro un disavanzo [redacted] 1032 miliardi nel febbraio 1995. Nell'insieme del primo bimestre dell'anno [redacted] bilancia valutaria [redacted] passiva per 1160 miliardi contro un passivo di [redacted] miliardi nello stesso periodo dell'anno [redacted]. Lo ha annunciato l'Ufficio italiano dei cambi. [redacted] è [redacted] appesantito dai movimenti di capitali che sono risultati passivi per oltre 3500 mila miliardi di lire e non completamente [redacted] compensati dall'attivo delle altre voci. A livello bimestrale, passivi sono i movimenti di capitale (-1323 miliardi contro un attivo di 333 miliardi nel primo bimestre del 1995).

La lira resta al palo

La lira ha chiuso la settimana in assestamento, su posizioni [redacted] invariate rispetto ad [redacted] settimana fa, senza trarre benefici dalle notizie sul ribasso dell'inflazione. Ieri la lira è arretrata rispetto [redacted] marco [redacted] dollaro (il marco è stato fissato a 1059,21 Lire [redacted] 1053,27 di giovedì ed il dollaro [redacted] 1566,57 contro 1556,31). La nostra moneta non ha inoltre seguito, come accaduto nel corso della settimana, il positivo andamento del dollaro: a Francoforte il biglietto verde è [redacted] indicato ieri a 1,479 marchi, contro i precedenti 1,476. Alla fine, la lira ha perso [redacted] po' su tutte le principali valute e l'ecu [redacted] stata pagato 1961,19 lire contro le 1952,08 lire di giovedì.

I CAMBI DELLE VALUTE		
VALUTE ESTERE	MILANO	
	ODIERNA	PRECEDENTE
Dollaro Usa	1566,57	1566,31
ECU	1961,19	1952,08
Marco tedesco	1059,21	1053,27
Franco francese	308,82	307,23
Sterlina	2402,42	2392,36
Fiorino olandese	946,34	940,94
Franco belga	51,53	51,25
Peseta spagnola	12,60	12,53
Lira irlandese	2474,38	2458,66
Dracma	6,47	6,44
Escudo portoghese	10,25	10,18
Yen	14,64	14,56
Franco svizzero	1309,62	1301,26
Scellino austriaco	150,59	149,75

TELECOM ITALIA TELECOM ITALIA TELECOM ITALIA

TELECOM ITALIA TELECOM ITALIA TELECOM ITALIA

I negozianti preparano il «tax-day» di lunedì, ma la Confesercenti si dissocia

Commercio e Bot, la guerra dei Poli

Dini: «Sui titoli di Stato sento solo falsità»

ROMA. Non sarà una sola battaglia, ma [redacted] torneo a base [redacted] singolar tenzoni. Così i due Poli si confronteranno lunedì sul Fisco davanti all'interessatissima platea dei commercianti. Mentre a Milano i due «big», Prodi e Berlusconi, parleranno di fronte a mille persone, nelle di[redacted] sedi dell'Unione del commercio in tutta Italia [redacted] sfideranno altri esponenti politici: Bianco, Buttiglione, Fini [redacted] Salvi a Roma, Napolitano e Gasparri a Napoli. E in altre 40 sedi, collegati in videoconferenza, gli aderenti alla Confcommercio ascolteranno le proposte dei due schieramenti e decideranno come [redacted] conseguenza il loro, pesantissimo, pacco di voti.

[redacted] anche il fronte dei commercianti è ben lontano dall'essere compatto. La Confesercenti, l'associazione più legata alla sinistra, memore forse anche dei fischi riservati a Prodi a Torino, annuncia che non aderirà al «tax day» perché «è un'iniziativa di carattere demagogico e chi la propone non è affidabile». E dalla Cgil arriva una denuncia: ci sarebbero titolari di negozi che chiedono ai loro dipendenti di prendere un permesso per lunedì, quando dalle 11 alle 13 gli esercizi resteranno chiusi.

Ma al di [redacted] del capitolo del commercio [redacted] anche il tema della tassazione sulle rendite dei titoli di Stato che continua a far discutere con toni accesi i due schieramenti politici. A Fini che accusa la sinistra di «avere un'idiosincrasia nei confronti della semplificazione fiscale», e [redacted] Pietro Armani (An), che riparla dell'intenzione del governo di creare un'«anagrafe» dei sottoscrittori di Bot, replica secco il presidente del Consiglio. «Sono [redacted] solite falsità - liquida [redacted] questione Lamberto Dini -, il discorso dei Bot non l'ha sollevato [redacted] governo, [redacted] l'ha sollevato il centro sinistra, sicuramente non l'ha sollevato Rinnovamento Italiano. Il discorso dei Bot lo ha sollevato il Polo. E' il Polo che è la [redacted] di tutte queste supposizioni sciocche. Sulla tassazione dei titoli di Stato - ha continuato - ho detto che si [redacted] trovato [redacted] giusto equilibrio e a questo [redacted] dobbiamo attenere. L'eliminazione dell'imposta [redacted] titoli di Stato [redacted] darebbe [redacted] vantaggio alle famiglie [redacted] ai risparmiatori, ma rappresenterebbe [redacted] danno alle casse dello Stato».

Rimanda a un futuro non si [redacted] quanto lontano il calo delle tasse, un altro dei cavalli di battaglia [redacted] Polo, il Ragioniere generale dello Stato Andrea Monorchio: «La pressione fiscale si può calare dopo che abbiamo risanato». La strada percorribile, secondo Monorchio, [redacted] piuttosto la riduzione della spesa, sebbene sia «molto difficile perché occorre forte determinazione politica. Ora che la spesa è già stata ridotta [redacted] non è più possibile agire con pannicelli caldi, sarà un problema risolvibile [redacted] con la forte determinazione da parte del governo e del Parlamento».

E contro le promesse fiscali [redacted] schiera anche la Confindustria [redacted] bocca del suo vicepresidente Carlo Callieri: «Non mi fido mai delle promesse fatte in campagna elettorale, da qualunque parte vengano». Sferzante invece Callieri a chi gli chiede un giudizio sulla proposta degli economisti Renato Brunetta [redacted] Antonio Marzano di abolire i contratti nazionali a favo[redacted] di quelli integrativi: «Non ritengo - ha detto - che coloro che l'hanno proposta meritino attenzione». (r. e. s.)

Fini: la sinistra ha un'idiosincrasia per la semplificazione fiscale Monorchio: impossibile ridurre le tasse

Il presidente del Consiglio Lamberto Dini

[redacted]

«I [redacted] scenderanno»

Gli economisti a Cernobbio: riduciamo il rischio-Italia

CERNOBBIO
DAL NOSTRO INVIATO

Non fatevi illusioni: la spinta internazionale alla discesa dei tassi [redacted] è esaurita. Per l'Italia resta un piccolo margine, legato ai progressi, soprattutto sul fronte dell'inflazione, che il Paese può ottenere. Ma dall'estero non ci verranno altri aiuti. «E questo perché - spiega Luigi Spaventa - i tassi tedeschi non sembrano destinati a scendere né [redacted] dollaro a rafforzarsi sul marco, innescando un processo al ribasso». «I fattori internazionali - continua Giacomo Vaciago, altro cervello del centro-sinistra - [redacted] giocheranno più come nei mesi scorsi a nostro vantaggio. Ma può ridursi [redacted] rischio Italia, già sceso, rispetto ai Bund tedeschi, da 60 punti a solo 45. E la discesa dell'inflazione è appena iniziata. L'obiettivo di Fazio, giustamente, è verso il 3,5%».

«In sostanza - spiega Carlo Scognamiglio, il presidente del Senato schierato con il Polo, qui nella veste [redacted] economista puro - [redacted] siamo trovati d'accordo su un'ipotesi: l'Italia può rientrare nello Sme dopo le elezioni [redacted] un tasso di cambio intorno alle 1050 lire sul marco. Ma il vero obiettivo non è il rientro, quanto la capacità di restarci. L'aspetto positivo? L'estero si è convinto che l'Italia, sia che vinca il Polo sia che vinca l'Ulivo, intende puntare al rispetto degli obiettivi di Maastricht. Non [redacted] un [redacted] che la lira sia assai più forte di un anno fa nonostante la vigilia elettorale...».

Annuisce Luigi Spaventa anche [redacted] lui, primo relatore del seminario di Cernobbio, è più scettico di fronte ai valori del rientro nello Sme. «Abbiamo verificato - commenta - confrontando i risultati della Spagna, che aderisce allo Sme, con l'Italia che i benefici, in materia di difesa del cambio, in realtà [redacted] esistono...».

Anche per quanto riguarda la discesa del [redacted] di sconto, Spaventa appare dubbioso: «Nel breve periodo - commenta - il calo di un punto dei rendimenti pesa solo per lo 0,4% sul servizio del debito perchè abbiamo molti titoli a tasso fisso... Eppoi in buona parte il calo, per quanto riguarda il debito pubblico, c'è già stato. La dinamica dei tassi di [redacted] non [redacted] certo collegata in maniera esclusiva al tasso di sconto...».

«Ma il calo del tasso ufficiale di sconto - ammonisce Vaciago - resta comunque importante: magari per il debito pubblico gli effetti possono es[redacted] secondari ma questo non vale per le aziende. Le banche, infatti, avviano il ribasso dei loro tassi solo dopo una mossa di quel tipo della Banca d'Italia».

Luigio Arcuti fredda così, intanto le attese degli industriali. «Non vedo - dice il presidente dell'Imi - le premesse per [redacted] riduzione del tasso di sconto. E, per quanto riguarda i tassi bancari, [redacted] dinamica di quelli italiani non è dissimile da altri Paesi, tipo la Francia o la Germania...». Corregge il tiro, [redacted] solo in parte, Luigi Spaventa: «Un margine, sul fronte del tasso di sconto c'è - dice - ma solo perché, [redacted] ragione, Fazio non ha seguito a suo tempo la Bundesbank...». Ascolta, assai interessato, Andrew Buxton. Lui rappresenta qui la Barclays Bank, campione dei profitti a livello europeo (da sola assai di più, nel '95, di tutte le banche italiane): «L'Italia - dice - è soggetta alla domanda internazionale. L'inflazione [redacted] rientrando, i fondamentali economici sono eccellenti. Ma sul debito pesa il settore pubblico. E' vero che conta ancora per il 54%?». Spaventa [redacted] Vaciago non smentiscono. (u. b.)

IL CASO

IMPOSTE E [redacted]

«Non abbiamo copiato dall'Ulivo»

Tremonti: il centro-destra si è ispirato a me

[redacted]
DAL NOSTRO INVIATO

Scusi Tremonti, ma davvero il programma del Polo e quello dell'Ulivo sono così simili? Si può parlare di copiatura? Eh no, l'ex ministro finge di non sentire ma, parlar di copiare per lui [redacted] davvero troppo... «Ragazzi - sillaba - il programma [redacted] Polo in questa materia ricalca il mio libro bianco». [redacted] allora? «Dire [redacted] noi abbiamo copiato l'Ulivo, sul fisco, equivale [redacted] dire che Bossi ha copiato De Mita sul federalismo. Chiaro?».

Chiaro, [redacted] duello fiscale continua. Lunedì, davanti alla platea dei commercianti, [redacted] Milano, Silvio Berlusconi e Romano Prodi si giocheranno una buona fetta dei consensi. [redacted] lo dimostra la mobilitazio[redacted] di commercianti, panificatori, supermercati e tanti altri artigiani in vista del duello via etere, diffuso in tutta Italia di cui, [redacted] l'altro, si lamenta [redacted] Cgil di settore, accusando i commercianti di voler mettere, in vista del [redacted] day», i dipendenti in libertà.

«Quanto vale quel duello? - [redacted]sponde Sergio Billè, della Co[redacted] commercio - Noi [redacted] ci vogliamo schierare, ma abbiamo un milione di associati. E, se parliamo [redacted] valori dell'artigianato, [redacted] piccola industria [redacted] del commercio credo che siamo [redacted] 12-13 milioni di voti...». Potenza delle elezioni. In altre epoche qui [redacted] Cernobbio, ai seminari dello studio Ambrosetti, l'attenzione è tutta per gli industriali di grido o per i vari «guru» della finanza internazionale, piuttosto che per i leader internazionali. Adesso, in riva al lago, tutti fanno la fila davanti al leader del commercio, vate degli umori del lavoro autonomo... «Certo - continua lui - mi diverte che i due poli confessino di [redacted] copiato parte del programma dai nostri documenti. Ma, purtroppo, non [redacted] vero. E non [redacted] che tutto si limitasse [redacted] un certo folclore. Vogliamo attenzioni, signori miei, e attenzioni serie. E' finita l'epoca in [redacted] tutto si esauriva in due maniere: una strizzatina d'occhi sull'evasione fiscale e [redacted] politica delle licenze che ci proteggeva dai colossi mondiali. Adesso è finita, signori miei, [redacted] vogliamo una politica vera...».

Tremonti ascolta, a distanza, poi replica. Con un'avvertenza: [redacted] chiedetemi [redacted] Bot o altre parti del programma - prega - ma sul commercio vi rispondo, [redacted] volete». Ed ecco il guanto [redacted] sfida, in attesa che stamane, sempre qui a Cernobbio, il ministro Augusto Fantozzi replichi al suo aggressivo [redacted] «C'è un abisso - commenta Tremonti - tra noi e l'Ulivo... Volete [redacted] prim[redacted] esempio? Prendete quel possibile ministro, Visco, che evoca l'ufficio fiscale di quartiere che dovrebbe occuparsi [redacted] quei 2-3 milioni di contribuenti difficili... Eccovi servito, signori miei, il Soviet di quartiere...». [redacted] c'è il federalismo... «Nella versione di lor si[redacted]gnori - continua scatenato l'ex ministro - significa semplicemente cancellare l'Ilor [redacted] l'imposta della salute per sostituirla [redacted] una tas[redacted] regionale per chi produce o per chi percepisce redditi sul territorio. Quel federalismo serve solo ad [redacted]entare le tasse...».

[redacted]

Billè invoca interventi seri: «Adesso siamo al folclore»

Ma ci sono anche gli studi di set[redacted] «Io ne parlavo nell'81 e mi diedero del fascista. [redacted] fa piacere che anche gli amici [redacted] Visco ci [redacted]no arrivati. Certo, [redacted] la via maestra, [redacted] alla semplificazione delle varie forme di tassazione. Mi sembra logico che si dovrà render più semplice la tassazione per chi accetta gli studi di settore. Basta con gli scontrini insomma. E, soprattutto, con [redacted] semplificazioni che piacciono a Fantozzi: l'ultima ipotesi [redacted] semplificazioni occupa 7 metri quadri o, [redacted] vostra scelta, un tappeto di carta lungo 23 metri...». Il guanto della sfida è lanciato. Oggi replica Fantozzi.

E sui Bot? Il fronte del Polo sembra compatto Anche il presidente del Senato, Carlo Scognamiglio, si schiera per [redacted] detassazione. «Ripeto - sottolinea - quel che ho detto nell'86: è [redacted] partita di giro destinata a far crescere in generale il costo del denaro. E non ho cambiato idea, statene certi». I cervelli del Polo, insomma, marciano compatti, almeno all'apparenza, alla gran battaglia delle tasse.

Ugo [redacted]

Giulio Tremonti

Prezzi freddi anche al Sud

A Napoli e Palermo inflazione in calo

ROMA. I dati affluiti dalle città campione confermano l'attesa di un raffreddamento dei prezzi al consumo a marzo. L'incremento dell'indice dovrebbe [redacted] pari allo 0,3% su base nazionale, con un aumento tendenziale al 4,5% contro il [redacted] ufficiale di febbraio (0,3% mensile).

Il Mezzogiorno, con Napoli e Palermo, ha contribuito ad abbassare la media. In particolare nel capoluogo siciliano si conferma una dinamica bassa: dal 3,6% tendenziale di febbraio al 2,9% di marzo, dato minimo [redacted] le città campione.

A Napoli, invece, sebbene il dato mensile [redacted] identico a quello [redacted] capoluogo siciliano (+0,3%) l'inflazione [redacted] base annua è uguale a quella che si registra a Milano, [redacted] +5,2%.

Praticamente fermi i prezzi a Grosseto dove la variazione rilevata dall'ufficio statistica nel mese [redacted] marzo è dello +0,1% rispetto a febbraio. Il [redacted] tendenziale è calato dal 4,3 di febbraio al 3,7 di marzo.

I prezzi frenano anche in provincia. A Udine, città fuori dal campione, l'indice dei prezzi al consumo è aumentato nel mese di [redacted] dello 0,3%. L'andamento tendenziale si attesta invece sul 5,7%, contro il 6,1 [redacted] mese di febbraio.

«Prendo [redacted] con soddisfazione dell'ulteriore forte riduzione della dinamica dell'inflazione - ha detto [redacted] ministro dell'Industria Alberto Clò - che [redacted] passata in tre mesi dal [redacted] 4,6% sulla base dei primi dati disponibili». [redacted] ha aggiunto: «I dati riferiti alle prime sette città, che in media riportano l'inflazione ai livelli [redacted] un anno fa, confermano le aspettative del governo. L'intensità della caduta consente il rispetto della politica dei redditi e la possibilità di vedere alla fi[redacted] dell'anno l'inflazione al valore programmato (+3,5%)».

Si conferma la previsione di [redacted] tasso del 4,5% a marzo Clò soddisfatto: funzionerà la politica dei redditi

[redacted]

SPAZIO AFFARI

Gli avvisi si ordinano presso: **TORINO,** [redacted] Roma 80 - [redacted] Marenco 32, t. 65211; **MILANO,** via G. Carducci 29, t. 864701; **ALBA,** c.so M. Coppino 8, t. 442110; **ALESSANDRIA,** via Vochieri 80, t. 442543-442544; **AO**[redacted] località Amérique 95 Quart, t. 765628; [redacted], via Antica Zecca 3, t. [redacted]2222; **BARI,** via Amendola 166/5, t. 5485111; **BIELLA,** viale Roma 5, t. 8491212; **BOLOGNA,** via Amendola 13, t. 255952 r.a.; **BRA,** via Verdi 7, t. 431003; **CAGLIARI,** via Ravenna 24, t. 305250; **CASALE MONFERRATO,** via Corte d'Appello 4, t. 452154; **CATANIA,** corso Sicilia 35, t. 327122; **CATANZARO,** via M. Greco 78, t. 724090-725129; **COSENZA,** via Monte Santo 39, t. 72527; **CUNEO,** via Grandis 11, t. 630832-699930; **FIRENZE,** v.le Mazzini 54, t. 561192-573650; **GENOVA,** via C.R. Ceccardi 1/14, t. 540184-592550; **GOZZANO,** via Cervino 13, t. 913839; **IMPERIA,** via Bonfante 1, t. 273371-273373; **LECCE,** piazzetta Della Monica 8, t. 594074; **MESSINA,** via U. Bonino 15/c, t. 2930856; **NAPOLI,** via Caracciolo 15, t. 666142-665567; **NOVARA,** via Cavour 18, t. 33341; **PADOVA,** via Gattamelata 106, t. 775224-8073144; **PALERMO,** via Lincoln 19, t. 6173330; **REGGIO CALABRIA,** via Ten. Panella 13, t. 24478-24479; **ROMA,** via Quattro Fontane 15, t. 4825947-4825904-4871497; **SANREMO,** via Gioberti 47, t. 501555-501556; **SAVONA,** p.zza Marconi 3/5 3/6, t. 811182; **VERCELLI,** via Duchessa Jolanda 20, t. 53754-52592; oltreché presso tutti i corrispondenti della **Publikompass S.p.A.** Coloro che intendono inoltrare le loro richieste per corrispondenza possono scrivere a: **Publikompass S.p.A., corso Massimo d'Azeglio 60 — 10126 Torino.** Il prezzo delle inserzioni deve essere corrisposto anticipatamente per contanti o vaglia. Esso risulta dal prodotto del numero di righe (minimo 3) per la tariffa della Rubrica, con l'aggiunta delle imposte pari al 19% globale.

PREZZI A RIGA DELLE RUBRICHE
(IVA ESCLUSA)

1	**Affari e Capitali**	[redacted]
[redacted]	**Attività Commerciali**	**L. 24.000**
3	**Lavoro Offerte**	**L. 22.000**
4	**Lavoro Domande** - operai, autisti, fattorini, personale pubblici esercizi, impiegati, personale domestico, baby sitter, lavori vari e part-time	**L. 7.700**
	- tecnici	**L. 13.500**
	- Altre domande	**L. 22.000**
[redacted]	**Immobiliare Vendita**	**L. 24.000**
6	**Immobiliare Acquisto**	**L. 24.000**
7	**Affitti Offerte**	**L. 22.000**
8	**Affitti Domande**	**L. 22.000**
[redacted]	**Autoveicoli**	**L. 22.000**
10	**Viaggi e Vacanze**	**L. 22.000**
11	**Matrimoniali**	**L. 22.000**
12	**Varie**	**L. 22.000**

Avvisi urgenti, data fissa, o neretti: il doppio. Neretti urgenti, data fissa o urgentissimi: il triplo.

La **Publikompass S.p.A.** è a tutti gli effetti unica destinataria della corrispondenza indirizzata alle cassette. Essa ha il diritto di verificare le lettere e di incasellare soltanto quelle strettamente inerenti agli annunci, non inoltrando ogni altra forma di corrispondenza, stampati, circolari o lettere di propaganda. Tutte le lettere indirizzate alle cassette dobbono essere inviate per posta o saranno respinte se assicurate o raccomandate.

Per uno speciale accordo intervenuto con l'ISTITUTO BANCARIO SAN PAOLO DI TORINO e con la Banca C.R.T. gli avvisi possono essere ordinati presso tutte le Sedi e Dipendenze di tutte queste Banche esistenti in Italia.

In tema di offerte di impiego e lavoro, l'Editore ricorda che la legge 9.12.1977 n° 903 vieta discriminazioni sul sesso e l'inserzionista è impegnato a rispettare tale legge.

AFFARI E CAPITALI

FAIT FINANZIAMENTI

automezzi, immobili Srl dal 1958. Competenza, rapidità riservatezza. Nessun costo da anticipare. Torino, via Avogadro 19. Telefono 011 562.0970 - 562.0136. Iscrizione Ufficio Italiano Cambi n. 16414.

ATTIVITA' COMMERCIALI

[redacted]

CEDESI panetteria zona S. Rita. Telefonare ore pasti al 387.463.

DINER DOG cede per gestione in franchising punto vendita [redacted] Torino. Tel. 903.8888.

HOTEL 850 mq 20 camere pizzeria Valle di Lanzo (To) [redacted] privatamente cedo/permuto muri e licenze L. 750 milioni. Tel. 011 920 7263.

MENTONE cedo vicino porto ristorante bar lungomare grande dehors aperto tutto l'anno. Tel. 0033.93 357.974.

MINIMARKET Hard Di Scount [redacted] tro alto incasso [redacted] alimentare 150 mt vendo per trasferimento. Tel. 397.8298.

[redacted] biancheria intima [redacted] centrale vendesi attività commerciale. Immobiliare Piazza Tel. 011 599.809

PASTICCERIA [redacted] cedesi in gestione, zona commerciale [redacted] tab. I. Tel. [redacted] 436 0842 - 521.5110.

SOCIETA' vende attività più immobile di circa 480 mq Nuovo Tribunale; trattative anche con banche. Tel. 309.7489.

SOCIETA' vende birreria 450 posti con elevato fatturato in zona Nuovo Tribunale, con possibilità di acquistare anche l'immobile. Tel. 309.7489.

[redacted] zona centrale mq 350 trattiva privata Tel. 433.3393. Prezzo conveniente.

VENDESI attività gelateria artigianale con [redacted] pasticceria via Contrafessima Torino. Tel. 899.4245.

VENDESI agenzia viaggi [redacted] Torino e provincia. Telefonare 517.1194.

ATTIVITA' ARTIGIANALI

ARTIGIANO decora 350 mila lavabile, 300 mila posa tappezzeria, 80 mila infissi. Telefonare ore pasti 508.9770.

LAVORO OFFERTE

OPERAI AUTISTI FATTO[redacted]

ASSUMO giovane saldatore elettrico veramente capace [redacted] patente di guida C. Telefonare al 904.7255.

[redacted] giovane dinamico appassionato di moto militesente patente A più B per vendita ricambi accessori abbigliamento. Richiesto minimo uso computer, inglese scolastico, buona disponibilità rapporti con il pubblico. Tel. 256.688.

DITTA Aerospazio ricerca aleatorista o fresatori esperti. Fax 901.8319.

SOCIETA' leader nel settore componenti pneumatici, per filiale Venaria (To) [redacted] A) magazziniere 35/40 anni con esperienza nel settore e nell'utilizzo di supporti informatici AS 400 e PC; B) tornitore per paralleli; C) operatori torni C.N. con esperienza programmazione su Fanuc OTC. Per posizione A: inviare curriculum a Univer Spa - corso Cuneo 54 - 10078 Venaria (To). Posizione B e C età 30/38 anni, per fissare colloquio telefonare allo 011 424.0371 - 424.0067.

IMPIEGATI

AZIENDA [redacted] attività settore elettronico importanti prospettive sviluppo assume collaboratore trattazione clienti fornitori disposto partecipazione finanziaria. [redacted] culum dettagliato a: Publikomp[redacted] - 10100 Torino.

AZIENDA informatica operante a livello internazionale ricerca: analisti-programmatori Visual basic [redacted] - Sqlserver - Oracle - Lan - Windows NT - Web [redacted] conoscenza TCP/IP, Unix, [redacted], RDBMS, C/C++. Curriculum via fax 011 531160 Email: selezione@omar.it.

CED seleziona 10 ambosessi per impiego amministrativo dopo corso teorico pratico su Olivetti - IBM. Tel. 011 431.0000.

IMPORTANTE organizzazione di servizi operante su Torino e provincia ricerca ambosessi, cui affidare lo sviluppo del marketing esterno. Si richiede: bella presenza, diploma di scuola superiore, età tra 25 e 40 anni, automuniti. Si offre: adeguata preparazione attraverso programma di formazione, fisso mensile, incentivi, premi al raggiungimento degli obiettivi prefissati. L'assunzione sarà regolata attraverso contratto a termine. Inviare sintetico curriculum con recapito telefonico a: Publikompass [redacted] - 10100 [redacted].

PROGRAMMATORI

periti informatici o ragionieri programmatori, diplomati con almeno [redacted], con esperienza almeno [redacted]nale, preferibilmente su applicazioni gestionali, cercansi. [redacted]rivere a: Sistemi [redacted] - [redacted] postale 77 10093 Collegno Torino.

RAGIONIERI

22/25 anni diplomati con almeno 50/60, esperienza almeno biennale presso azienda o commercialista, attitudine all'uso di procedure informatizzate, cercansi. Scrivere a: Sistemi spa - casella postale 77 10093 Collegno Torino.

SOCIETA' di informatica, specializzata in procedure e servizi per la gestione del patrimonio immobiliare [redacted] banche assicurazioni ed enti pubblici, ricerca programmatore esperto in VB e VC++ e disegnatore esperto Autocad (Autodesk). Scrivere: Publikompass 7146 - 10100 Torino.

STUDIO professionale in Moncalieri assume per tenuta libri paga impiegata veramente pratica e con esperienza documentabile presso studi di consulenza del lavoro. Inviare curriculum e referenze casella postale 359 ufficio Borgo Vittoria di Moncalieri.

TECNICI

DITTA Aerospazio ricerca programmatori/operatori C/N esperti. Fax 901.8319.

GRAFICO creativo cercasi per settore ecologia conoscenza H.D. Macintosh Quadra 950 S.W. Excel Word Xpress Photoshop Freehand. Tel. 999.9211 interno 268.

PRIMARIA società torinese concessionaria PC, IBM, Compaq, HP, cerca responsabile assistenza tecnica per gestione tecnici e incremento contratti manutenzioni; offresi interessante e stimolante contratto di consulente con fisso, provvigioni, premi, incentivi. Scrivere: Publikompass 5521 - 10100 Torino.

[redacted] cercasi responsabile veramente capace per [redacted] servizio fotoincisione. Tel. 770.9566.

PERSONALE DOMESTICO BAB[redacted]

BAMBINAIA fissa, esperta, referenze, famiglia Torino centro [redacted] [redacted], 544.[redacted] ore pasti.

SIGNORA cerca lavoro fissa come [redacted]pagnia distinta signora anziana. Telefonare mattino allo [redacted] 912.4986.

[redacted]

AZIENDA [redacted] proprio settore ricerca personale automunito per mansioni commerciali (anche part-time). Per informazioni telefonare 011 223.6777.

OFFRESI lavoro autonomo gestione punto vendita. E' richiesta possibilità iscrizione elenchi preposti. Inviare curriculum a: Studio Origlia via Drovetti 25 - 10138 Torino.

[redacted]

AFFERMATA società con marchio prestigioso nel largo [redacted], ricerca venditori con personalità dinamica, spiccata motivazione e tenacia. Operiamo con due linee: rivenditori tradizionali e distribuzione organizzata. Comunità e industrie. Assunzione alle dipendenze, zone esclusive con portafoglio clienti, diaria, incentivi. Zone lavoro: 1) Torino città e parte provincia con Pinerolo e comuni limitrofi 2) parte provincia Torino con Val di Lanzo e Canavese. Scrivere: Casella Postale 108 - 21100 Varese.

APRE 20 Marzo azienda leader arredamenti cerca 20/30enni inquadramento legge, no vendita. Tel. 011 658.5459.

AZIENDA di torrefazione cerca concessionario per vendita in esclusiva su prov[redacted] Cn/No/Vc/Al e Liguria. Telefonare 011 683.0900.

BROS CINTURINI

per orologi cerca [redacted] per le zone di Torino, Cuneo e della Valle d'Ao[redacted] con minimo 3 anni di esperien[redacted] settore oro[redacted]ria, oreficeria, gioielleria. Tel. 0734 967.325.

CASA editrice [redacted] venditori [redacted] tutte le province del Piemonte. Scrivere: Publikompass 2538 - 10100 Torino.

CERCHIAMO signora/ina automunita motivata visitare clientela Torino e provincia vendita lamiere, rotoli, grigliati. S[redacted]: Publikompass 2537 - 10100 Torino.

FARMACIE ed istituti estetici, società cerca 2 agenti di vendita plurimandatari, 'solo se fortemente introdotti', per affidare: prodotti etici, dermofarmaceutici (brevetti internazionali), energetici. Offresi: provvigioni, enasarco. Inviare curriculum via fax al n. 011 685.3976.

LA VETROASFALTO Spa azienda leader nel settore delle membrane impermeabilizzanti per l'edilizia cerca agen[redacted] di commercio per le province di: Torino - Aosta - Vercelli - Novara. Età 25/40 anni preferibilmente con esperienza settoriale. Prospettive interessanti. Inviare curriculum vitae a: Publikompass 21 C. via Carducci 29 - 20123 Milano.

PRIMARIA azienda produttrice di serramenti esterni ricerca rappresentanti per le province di AI, AI, Pv. Inviare curriculum o telefonare a: Bertolotto legno via Cardè 2 - Villafranca Piemonte. Tel. 011 980.0066.

STUDIO Savoia Uno in franchising Tecnocasa selezione diplomati militesenti per inserimento in organico. Tel. 011 658.1801.

LAVORO DOMANDE

OPERAI AUTISTI FATTORINI

AUTISTA 38enne patente C/E pratico con patentino A.D.R. tipo A/B pratico estero libero subito. [redacted] 0330 976.410.

[redacted]

CUOCO IV livello 57enne [redacted] alberghi/ristorante fisso/stagionale. Telefonare 0322 845.034.

DIPLOMATA 19enne bella presenza cerca lavoro come commessa o cassiera anche part-[redacted]. Tel. 608.6326 ore [redacted].

[redacted] geometra 37enne, bella [redacted], esperienza decennale supermercati in possesso di patente D offresi come commesso impiegato. Tel. 314.0920.

24ENNE referenziata, bella pre[redacted], cerca lavoro presso bar caffetteria. Se interessati telefonare al 251.592 orario pasti.

38ENNE cuoco con esperienza libero subito offresi presso albergo, mensa aziendale o gastronomia. Tel. pasti 329.8541.

[redacted]

A.A.A. RAGIONIERA 40enne praticissima contabilità bilanci IVA dichiarazioni redditi adempimenti fiscali societari conoscenza elaboratori lingue offresi anche part-time. Tel. 403.4439 pomeriggio.

DIPLOMATA [redacted] designer di moda e costume, con esperienza lavorativa, cerca serio impiego nel settore. Tel. 011 683.3273.

DIPLOMATO 35enne 12 anni esperienza aziendale [redacted] cui 4 in settore militare, inglese intermedio patente B ottima cultura e presenza doti di pubbliche relazioni massima referenza serietà e moralità offresi come persona di fiducia a privato o società passaggio diretto. Richiedesi [redacted]ferenze. Scrivere: Publikompass 7210 - 10100 Torino.

DISEGNATORE progettista attrezzature/macchine speciali e stampi, esperienza ventennale cerca lavoro disposto trasferte. Telefonare ore pasti 387.0198.

ESPERTA bollettazione fatturazione pratiche amministrative sistema AS/400. Telefonare 0368 203.016.

IMPIEGATA 49enne esperienza contabilità ordinaria, uso PC, offresi, passaggio diretto. Telefonare 218.407.

INGEGNERE civile 50enne inglese fr[redacted]se discreti esamina proposte ramo tecnico commerciale. Tel. 011 436.7546.

INTERPRETE tedesco inglese, assistente direzione estero, import export, gestione ordini, offerte, traduzioni. Tel. 434.5675.

LAUREATA economia [redacted] lingue inglese-tedesco-francese esperienza di lavoro con filiali estere, offresi. Tel. 011 724.419 ore serali.

LAUREATA inglese francese tedesco esperienza come segretaria hostess reception disponibilità viaggiare cerca impiego. Massima serietà. Tel. 622.480.

PERITO aziendale e corrispondente in lingue estere offresi come impiegata presso ufficio o seria ditta. Tel. 011 907.2858.

RAGAZZA 24enne diplomata cerca impiego per lavori d'ufficio e centralinista presso seria ditta. Tel. 098.6122.

RAGIONIERA gestione informatica spagnolo inglese francese, referenziata. Tel. 011 403 5409

RAGIONIERA pluriennale esperienza commerciale amministrativa, bolle fatture, gestioni ordini, clienti/fornitori lavori vari [redacted] cio passaggio diretto. Tel. 616.720.

RAGIONIERA ventitreenne con esperienza triennale offresi come impiegata amministrativa a seria ditta. Tel. 011 309.5565.

RAGIONIERA 25enne 5 anni esperienza [redacted] ufficio contabilità cerca impiego. Telefonare 011 985.7531.

RAGIONIERA 29 anni esperienza decennale contabilità generale clienti fornitori AS400 prossima mobilità [redacted] lavoro presso seria ditta. Telefonare ore serali 011 450.9198 oppure 452.7384.

RAGIONIERA 30enne pluri esperienza commerciale e amministrativa uso PC offresi anche part-time. Passaggio diretto. Scrivere casella postale 20 Settimo To.

RAGIONIERA 32enne esperienza pluriennale contabilità generale - industriale, uso PC, passaggio diretto. Tel 619.7024.

RAGIONIERE programmatore esperienza Co - Ge, fornitori, clienti, banche, casse, Edp, esamina proposte di lavoro. Tel. 011 627.3775.

RAGIONIERE 25enne con esperienza pluriennale in contabilità generale, iva clienti, fornitori, banche, cassa, bilanci, valute, offresi. Telefonare 606.4805.

RESPONSABILE amministrativo 37enne esperienza contabilità generale, clienti, fornitori, banche, bilanci, adempimenti IVA prossimamente in mobilità cerca lavoro zona Torino nord. Tel. ore serali 011 898.4549 oppure 011 898.4350.

RESPONSABILE gestione aziendale [redacted] industria, commercio servizi. Conduzione del personale offresi. Tel. 011 739.5790.

SEGRETARIA amministrativa dattilografa, centralinista, uso PC, bolle, offresi. Tel. 306.938 ore pasti.

TRENTASEIENNE libera da impegni familiari, esperienza pluriennale contabilità generale, iva, dichiarazioni fiscali, uso PC, esamina proposte di lavoro. No studi professionali. Telefonare 941.5013 ore pasti o segreteria telefonica.

22ENNE attestato segretaria d'ufficio computer inglese cerca lavoro come impiegata centralinista oppure operaia addetta cablaggi elettrici. Tel. 967.9387.

22ENNE offresi come centralinista receptionista c/o studio, ufficio, centro estetico, uso PC e dattilo. Tel. 011 808.0475.

23ENNE perito grafico, formazione su processi editoriali in Macintosh, esperienza Scanner/fotoritocco attitudini disegno disponibile subito, escluse vendite. Tel. 931.0007.

26ENNE contabile esperta bolle fatture prima nota banca IVA PC Window [redacted] Word offresi a seria ditta. Tel. 959.8134.

26ENNE grafico perfetta conoscenza Xpress, Illustrator, Photoshop, Freehand, Pagemaker offresi presso seria [redacted] grafica. Tel. 0338 617.5706.

[redacted] ragioniera esperienza pluriennale maturata nell'area amministrativa e contabile valuta offerte. Tel. 387.9909.

28ENNE mobilità pluriennale, esperienza amministrativa banche cassa adempimenti fiscali Windows, Excel anche part-time offresi. Tel. 880.0474.

30ENNE indipendente [redacted] segretaria presso studio legale o notarile [redacted] referenze e serietà. Presenza. Tel. 997.3026.

37ENNE perito elettronico esperienza quindicennale coordinamento produzione e gestione personale offresi passaggio diretto. Tel. 387.553.

[redacted] responsabile azienda filiali capacità coordinamento, comunicativa, leadership, mentalità imprenditiva, abituato creare reti vendita, a misurarsi in produttività e redditi, esamina proposte. Scrivere: Publikompass 5537 - 10100 Torino.

TE[redacted]

ODONTOTECNICO 26enne pluriennale esperienza offresi disponibile trasferimento To e dintorni. Tel 0442 26.668

PERSONALE DOMESTICO BABY SITTER

COLF volenterosa seria e referenziata offresi 5/6 ore al giorno. Tel. 011 537.344.

CUSTO[redacted] esperta offresi portineria. Telefonare 011 747.342.

SIGNORA 50enne offresi assistenza [redacted] ni anche non autosufficienti notte o giorno. Telefonare 917.0307.

45ENNE referenziata offresi come colf 4/5 ore al mattino dal lunedì al venerdì. Tel. 319.9999 dopo le 20.

[redacted]

AGENTE o rappresentante con vasta esperienza offresi a ditte produttive. Inviare fax 011 261.109.

IMMOBILIARE VENDITA

TORINO CITTA'

ATTICO panoramicissimo cucina 4 camere 2 servizi veranda grande terrazzo box corso Dante vendo privatamente. Telefonare ore pasti 011 664.7319.

CORSO Grecia piano alto c[redacted] tinello cucinino servizi bella casa L. 108 milioni. Tel. 384.491 - 0330 385.333.

MANSARDA via Ferrari (pressi Mole) di mq 25 L. 55[redacted] trattabili. Tel. ufficio 011 920.6567 - 921.1083.

DE GA

NEL centro storico di Torino l'impresa costruzioni DE-GA Spa Vi offre la scelta tra varie opportunità per acquisire la vostra abitazione, l'ufficio, un negozio e realizzare un ottimo investimento. Telefonare ore ufficio 817.8174.

PRECOLLINA strada San Vincenzo: lussuoso salone, 5 camere, cucina, bagni, terrazzi box. La Belle Epoque 588.1929.

SANTA RITA

via Baltimora 17 nuovi signorili salone 1/2/3 camere cucinotta da L. 3.300.000 al mq. Personale sul posto ore 16/19 sabato 9/12. Gabetti numero verde 1678 02.105.

S. RITA piano rialzato, balcone, bella casa, camera cucina servizi ristrutturato L. 108 milioni. Tel. 384.491 - 0330 385.333.

S.RITA signorile piano alto finemente ristrutturato salone living, 2 camere, cucina, bagno. Tel. 0368 329 2929 - 355.527.

VIA Buenos Aires libero ingresso, 1 camera, tinello, cucinino, bagno, cantina, 5° piano ascensore. Fraccaro 447.7163.

VIA Massena appartamento lib[redacted] da ristrutturare mq 100 1° piano, posto auto in cortile. Fraccaro 447.7163.

[redacted] Saluzzo adiacenze corso Raffaello, libero, salone, 2 camere, tinello, cucinino, ripostiglio, ampi servizi. Tel. 712.130.

TORINO PROVINCIA

ALMESE primo collina villa di 3 camere salone cucina bagno garage veranda e giardino L. 450 milioni. Tel. 935 1320.

CASTIGLIONE TORINESE vendo villa unifamiliare su 2 piani più interrato [redacted] terreno [redacted] 500 mq L. 750 [redacted]. [redacted] 011 960.9750 ore serali.

CHIERI zona panoramica vendesi costruenda villa bifamiliare anche frazionata. Tel. 941.1800 - 941.1810.

MAIORA

tel. 434.1340 - 434.1261
vende eleganti appartamenti nuovi

COLLEGNO
pronta consegna in via Parri 21 (traversa di via Alpignano)

COLLEGNO
pronta consegna in via Bligny (traversa corso Francia confine Torino)

GRUGLIASCO
pronta consegna in via Scalenghe 11 traversa corso Francia (Leumann)
visite al sabato 10/12 - 15/18
altri giorni su appuntamento

PIOSSASCO in palazzina r[redacted] libero 3 camere grande cucina servizi. Una vera occasione. Tel. 384.491 - 0330 385.333.

VILLE uni-bifamiliari in Alpignano centro varie metrature. Mansarda, giardino, box, ottime rifiniture. Tel. 740.2382.

VOLPIANO impresa Salocco vende in nuova lottizzazione alloggi signorili più box doppi in palazzine quadrifamiliari. Possibilità mutuo. Telefonare ore pasti oppure sera 800.3982.

PIEMONTE

ALTA LANGA autentico cascinale con tutte le caratteristiche per agriturismo, zona intatta nella natura, bellissimo panorama, terreno mq 80 mila, prezzo L. 250 milioni. Tel. 0173 81.771 - fax 81.187.

(continua)

STANNO AR
UOMIN

Ancora [redacted] **li conoscete,** [redacted] **presto li incontrerete.**
Porteranno a tutti gli operatori economici [redacted] **nuova opportunità per incrementare i loro affari. Sono gli Agenti delle Pagine Utili Mondadori.**

Numero Verde 167-256136 **Un numero utile per contattare gli Uomini Utili.**

SPAZIO AFFARI

IMMOBILIARE VENDITA 5

PIEMONTE

ALTA LANGA mt 650 s.l.m. rustico in pietra, 6 vani, indipendente, panoramico terreno mq 15 mila 2 km dal paese. L. 45 milioni. Tel. 0173 81.771 - fax 81.167.

[redacted] meravigliosa proprietà d'epoca completamente restaurata e arredata. Saloni, 5 camere doppie, 5 bagni. Piscina coperta, sauna. Appartamento custodi. 5 ettari cintati, 3 km dal Golf Margara. Privato vende a privato. Telefonare ufficio 0335 223.908

PROVINCIA Asti zona amena,vendesi casa libera comoda servizi adatta uso attività ottima per nucleo familiare, occasionissima 1000000 mq. Tel. 0141 956.046.

VENDO prestigiosa villa di recente costruzione con stupendo panorama sulle Langhe in Piozzo (Cn). Tel. 0173 795.279.

LIGURIA

[redacted] Albenga anticipo L. 5 milioni rimanenza dilazioni mutui impresa Icomar costruisce e vende [redacted] verde bi/trilocali ampi terrazzi termoautonomo a partire da L. 144 [redacted]. No media[redacted]. Tel. 0182 595.507 - 011 925.1215.

ALASSIO a 10 mt mare vista mare zona [redacted]e con bagno L. 250 milioni. Immobiliare Vista Mare 0336 258 [redacted].

[redacted] Impresa [redacted] costruisce e vende direttamente nuovi bi/trilocali sul mare ampi terrazzi termoautonomi possibilità mutuo. Tel. 0182 555.296.

ALBENGA

SUL [redacted]

Impresa edile vende direttamente senza spese di mediazione

alloggi di nuova costruzione materiali di prima scelta riscaldamento autonomo posto auto

Alcune delle nostre offerte:

monolocale a partire da L. 90 milioni con giardino a partire da L. 130 milioni

bilocale a partire da L. 140 milioni

con giardino a partire da L. 160 milioni

possibilità di creare appartamenti con tre o più vani

TEL. 0182 52.970

via Leonardo Da [redacted] 5 Albenga

TEL. 0182 559.273

Reg. Bagnoli 39 Albenga

TEL. [redacted] 328.8533

presso cantiere.

ANDORA direttamente da impresa, 50 mt dal mare vendesi appartamenti in costruzione signorile, mono/bi/trilocali ampi balconi termoautonomo porta blindata, videocitofono box cantina massimo comfort. Ufficio vendite in cantiere. Tel. 0182 87.582. - 0337 378.478

BORGIO VEREZZI villa vista mare posizione unica: due appartamenti divisi box giardino. Tel. 019 674.574.

BORGIO VEREZZI 50 mt mare trilocale ristrutturato nuovo termoautonomo giardino L. 330 milioni. Tel. 019 616.984.

CAMOGLI vicinanze vendesi villa [redacted] stupenda vista mare superficie mq 550, giardino e uliveto mq 10 mila. Telefonare allo 045 647.0563.

[redacted] LIGURE [redacted] mare monti prestigioso 2 camere vendesi. Telefonare allo 0[redacted].

CERIALE [redacted] vende 2 [redacted] servizi residence [redacted] mare parco piscina adatto bimbi. Tel. 011 309.2177.

DIANO MARINA vendo bilocale ottima posizione. Tel. 0183 406.465 - 0330 564.505.

DOLCEACQUA in villa con dependance su 8000 mq piantumato, permuta parziale Nizza. Tel. 0184 689.864 pasti.

IMPRESA Cosso vende appartamenti a Loano. Pagamenti personalizzati. Invio gratuito documentazione, anche video. Sede Pietra Ligure 1672 30.665.

IMPRESA vende Loano bi/trilocali in costruzione nuova giardino privato garage termoautonomi ottimo investimento. Tel. 019 675.843 - 671.604.

SANREMO Foce 50 mt [redacted] nuovo piano alto ascensore vista mare affare raro Grimaldi 0184 501.[redacted]

SANREMO splendido attico in zona signorile termoautonomo 2 posti auto cantina trazionabile. Tel. 0330 253.658.

SANREMO zona Foce comodo mezzi soggiorno cucinotta camera bagno cantina balconi affare. Tel. 0330 253.658.

VARIGOTTI 100 mt mare termoautonomo camera tinello cucinino ripostiglio balcone ordinato. Studiotre 019 612.043.

[redacted]

ELBA Marciana Marina (multiproprietà) privato vende 2 settimane giugno 4 posti letto, piscina, ristorante, circuito RCI L. 23 milioni. Telefonare allo 0335 223.165 ore serali.

PALAU Baja del Faro promontorio sul mare fronte La Maddalena confinante centro abitato nuova residenza appartamenti villini giardino finiture eccezionali bi/trilocali da L. 150 milioni. Immobiliarda 0789 754.500.

SARDEGNA: fronte Maddalena, in splendido residence [redacted], vendiamo appartamenti nuovi indipendenti, varie metrature. Tel. 030 242.6066.

COSTA AZZURRA

A [redacted] impresa Icomar [redacted] e vende direttamente [redacted] mono/bi/trilocali a partire [redacted] L. 74 milioni. Pagamenti: prenotazioni L. [redacted] milioni rostante [redacted] dilazioni. [redacted]. Tel. [redacted] 925 1215 - 0182 [redacted] - 0033 93 353.518.

BEAULIEU affare trilocale nuovo centrale. Parziale permuta anche con Italia. Tel. 0184 577 081 - 507.627 pasti.

MENTONE affare villetta nuova centrale parziale permuta anche con Italia. Tel. 0184 577.081 - 507.627 pasti.

ESTERO

[redacted] Malindi vendesi ville sul mare appena ultimate vista imperdibile piscina house boys pozzo giardino mq 2000 nessun intermediario. Tel. 0335 384.575.

AFFITTI OFFERTE

LIGURIA

BORGHETTO [redacted] affittasi alloggi sul mare per Primavera Estate anche per 15 giorni. Savoya 0182 950.771.

[redacted]

AL mare [redacted]de Cesenatico affittiamo [redacted] letto appartamenti 4/8 persone settimanalmente da L. 310 mila - quindicinalmente da L. 510 [redacted] - Carducci Mare tel 0547 86.906.

[redacted] UFFICI CAPANNONI

[redacted] mq [redacted] zona autostrada Torino/Milano uffici, servizi, impianto elettrico. Tel 011 323.628 - 396.269 libero dal 1° Maggio.

AFFITTASI: Leini, [redacted] Volpiano [redacted] none mq 3000 più uffici aria condizionata mq 400, spazio manovra adiacente mq 4000. Prezzo interessante. Tel. 923.5993.

AFFITTASI locali commerciali/industriali mq 500 zona Lingotto, tutti i servizi riscaldamento autonomo. Tel. 647.2816.

AFFITTASI vicinanze Rivoli luminosi indipendenti uffici mq 200 idonei anche studio tecnico. Tel. 952.8495.

CROCETTA prestigioso mq 140 ufficio,6 vani, servizi. Tel. SGI 367.982.

NEGOZI via Tirreno 217 [redacted] 1 vetrina e uno 2 vetrine più locale cortile affittasi anche separati. Tel. 0347 221.3646.

AFFITTI DOMANDE 8

TORINO CITTA'

[redacted] cerca alloggio in stabile bello, ampio 2 o 3 camere centro, Parella, precollina, [redacted] referenze dimostrabili. Solo privati. Tel. 644.517.

IMPIEGATO con referenze stabili cerca alloggio 1 o 2 camere zona tranquilla anche 1ª cintura. Solo privati. Tel. 544.459.

MEDICO ricerca in Torino o interland appartamento [redacted] zona e stabile [redacted] max referenze. [redacted]. 0330 503.161.

AUTOVEICOLI 9

ACQUISTA auto fuoristrada furgoni camper camioncini frigo e ribaltabili. Ipercar strada Torino 27 Beinasco tel. 397.1281.

ACQUISTA autovetture massima valutazione, pagamento contanti. Via S. Ottavio 32. Torino. Tel. 011 817.7242, zona Mole.

ACQUISTA autovetture usate massima valutazione pagamento contanti corso [redacted] Grappa 24 B. Tel. 011 776.1898 Torino.

AUTOTORTONA acquista vetture di ogni tipo massima valutazione serietà. Corso Tortona 9, tel. 011 817.1643 - 889.664.

VIAGGI E VACANZE 10

ALBERGHI PENSIONI RESIDENCES

A Gatteo Mare Hotel Azzurra. Telefonare allo 0547 87.242 [redacted], apertura Pasquale, ponti, primavera. Giochi, tornei spettacoli, biciclette, piscina, acquascivolo, buffet pasticceria. Pensione completa 2 giorni L. 180 mila. 3 giorni L. 240 mila. Interpellateci.

A Gatteo Mare Pasqua Hotel Rosana riscaldamento menù pesce parcheggio recintato pensione completa L. 56 mila. Tel. 0547 86.008 - 0335 377.217.

ALASSIO Albergo Soriso 1670 15.793 - 0182 642.269 vacanze pasquali pensione completa garage 3 giorni L. 200 mila 5 giorni L. 250 mila vicinanze mare.

CASA di riposo Torino centro, ospita anziani, ambiente confortevole, assistenza continua. Tel. 011 437.4729 473.1173.

CENTRO città residenza autorizzata per persone anziane offre ai propri ospiti un ambiente moderno sereno confortevole brevi e lunghi soggiorni. Tel. 812.5060.

CESENATICO Hotel Mario *** signorile cucina rinomata specialità gastronomiche piscina riscaldamento. Apertura annuale. Tel. - fax 0547 080 544.

COSTA AZZURRA Best Westen Hotel Bahia *** Villefranche sur mer propone [redacted] ek-end: venerdì sabato domenica camera vista mare, [redacted] e [redacted] spettacolo Casinò Montecarlo a [redacted] L. 350 mila a persona. Informazioni tel. [redacted].202 - fax 0033 93 012.977.

[redacted] LIGURE Albergo Regina [redacted] 692.929, 50 mt mare, [redacted], Tv, ascensore, scelta menù, buffets. L. 55 mila.

FINALE LIGURE Pasqua con tutta la famiglia in albergo *** L. 62 mila adulti pensione completa. Bambini fino 12 anni camera con genitori L. 36 mila. Tel. 019 601.735 - fax 019 600.307.

LAIGUEGLIA (Sv) Panorama minipensione familiare settimane azzurre L. 300 mila, sconto bimbi. Tel. 0182 690.009.

LOANO Hotel Excelsior fronte porto splendida vista mare ristrutturato tutti i comforts. Tel. 019 677.736/5.

[redacted] residence il Monello in centro bi/trilocali comforts prezzi speciali Pasqua e estate. Tel. 019 677.736/5.

MISANO ADRIATICO Hotel Gala ***. Telefonare allo 0541 615.109 - fax 614.800 camere Tv, frigobar, aria condizionata, riscaldato, parcheggio. Pranzo Pasquale: specialità pesce, alla brace, buffet contorni, colazione buffet. 3 giorni pensione completa L. 250 mila.

NUOVA residenza per anziani nel verde del Monferrato. Assistenza anche sanitaria/infermieristica. Posti limitati. Telefonare 0161 213.236.

PASQUA da Vip a Riccione Hotel Mediterraneo **** superiore. Telefonare allo 0541 605.656 - fax 691.262 sul lungomare di viale Ceccarini ambiente esclusivo, ricchi gala, dinner. Supertingo, primavera, caffè concerto [redacted] orchestre brasilian ballet, intrattenimenti, doni per bambini, 4 giorni mezza pensione L. 440 mila. Soluzioni diverse? Interpellateci!

PASQUA [redacted] Hotel Majestic *** Superiore. Telefonare allo 0721 32.265 - fax 32.424 direttamente sul mare, ristorante panoramico con ricchi menù, parcheggio, escursioni. 3 giorni pensione completa L. 188 mila.

PASQUA Riccione Hotel Feldberg ****. Tel. 0541 641.942, 30 mt mare, riscaldato, palestra, sauna, idromassaggio, serata danzante, animazione, camere Tv radio, cassaforte, frigobar, parcheggio custodito, biciclette. Ricchi menù 3 giorni pensione completa L. 300 mila.

[redacted]QUA Rimini Hotel Astra *** Telefonare allo 0541 [redacted] (abitazione 502.920) [redacted], [redacted] lungomare, [redacted] genuina curata dai proprietari, scelta [redacted] specialità marinara. Pranzo Pasquale 3 giorni pensione completa L. 190 mila.

RIMINI Marina Centro [redacted] Chic. [redacted] nare allo 0541 381.350 viale Regina Elena 52, [redacted] sul [redacted], parcheggio, camere servizi, balconi vista mare, [redacted] panoramica. Pranzo Pasquale: cucina [redacted] milano, specialità pesce, buffet verdure, 3 giorni pensione completa L. 175 milioni (a richiesta solo pernottamento).

ROYAL HOTEL

Spotorno sul mare per centenario società offerta premio aprile/maggio escluso Pasqua pensione completa L. 60 mila. Tel. 019 745.074.

SPECIALE week-end. Pesaro. Cruiser Congress Hotel **** 365 giorni ospitalità, prestigio sul mare. Tel 1672 15.945.

UN residence ideale per le persone anziane a partire da L. 2.100.000 al mese tutto compreso. Tel. 0141 908.181.

MATRIMONIALI 11

AFFABILE 38enne doti fisiche e morali posizione socio culturale indipendenza economica cerca l'uomo della sua vita max 36enne serio bella presenza distinto colto, scopo matrimonio. Scrivere: Publikompass 5525 - 10100 Torino.

CENTRO AGENZIE MATRIMONIALI ASSOCIATE & AUTORIZZATE. La certezza del giusto incontro nell'assoluta serietà. Amicizie, matrimoni. Via Giuseppe Giusti 3, angolo corso Vinzaglio, Torino. Telefonare allo 011 561.1055.

IMPRENDITORE 47enne ottima posizione [redacted] cultura e [redacted] rebbe signora/ina 30/40anne [redacted] presenza scopo matrimonio. Scrivere: Publikompass 5528 - 10100 Torino.

51ENNE solo agiato conoscerebbe seria agiata scopo matrimonio. Scrivere: Publikompass 7151 - 10100 Torino.

VARI 12

A.A. GIOIELLERIA M.C. 334.832 acquista oro, argenteria, monete, gioielli massimi prezzi, Corso Peschiera 163, Torino.

A. OREFICERIA Ge.Ma acquista oro argenteria monete preziosi alte valutazioni. Via Madama Cristina 42. Tel. 650.2212.

MAGO ONORIO veggente, cartomante, amore, denaro, fortuna. Tel. [redacted] ore 12/16.

ORARIO

FERIALI: DALLE ORE 15,30 ALLE ORE 23,30

SABATO E DOMENICA: DALLE ORE 11,00 ALLE ORE 23,30

Oltre 280 mila dipendenti riceveranno i ticket da 9 mila lire

Anche per gli statali arriva il buono-pasto

Il ministero delle Poste

ROMA. Il «buono pasto» entra al ministero. Il governo ha infatti autorizzato la concessione di ticket del valore di 9000 lire l'uno con i quali i dipendenti dei vari dicasteri potranno provvedere al loro pranzo. C'è però un limite: i buoni pasto saranno distribuiti solo a chi ha un orario di lavoro settimanale articolato su cinque giorni, ovvero su turni di almeno otto ore continuative. Potranno anche usufruirne i dipendenti che effettuano almeno tre ore di straordinario immediatamente dopo il normale orario di lavoro.

L'accordo raggiunto soddisfa l'Aran, l'Agenzia per la contrattazione nel pubblico impiego, che, dopo aver fatto i conti, sottolinea la concessione dei ticket costerà sì 200 miliardi l'anno, ma l'amministrazione pubblica alla fine risparmierà perché non dovrà più pagare gli straordinari a chi lavora il pomeriggio. «Il ricorso ai buoni pasto - spiega infatti il presidente dell'Aran, Carlo Dell'Aringa - renderà possibile varare i nuovi orari pomeridiani per i dipendenti dei ministeri». Orari che, commentano i sindacati confederali, costituiscono un passo avanti verso le esigenze dei cittadini, i quali potranno rivolgersi ai ministeri durante tutto l'arco della giornata lavorativa.

La novità, che riguarda oltre 280 mila dipendenti, dovrebbe concretizzarsi in via sperimentale già dal primo aprile, ma si potrebbero essere rinvii legati a motivi burocratici. Comunque i buoni pasto dovrebbero essere correntemente usati nei ministeri da ottobre, anche se, prima di passare alla fase operativa bisognerà attendere il via libera della Corte dei conti.

Resta da definire se il Tesoro preferirà assegnare, mediante gara, la distribuzione dei buoni pasto ad un'unica azienda per tutti i settori sull'intero territorio nazionale (soluzione che riscuote la preferenza dal sindacato) o affidare alle varie Amministrazioni, in base alle diverse esigenze, l'incarico di trovare le imprese adatte. Intanto pare che il Tesoro stia già sondando il mercato: stando alle indiscrezioni sarebbero state contattate le maggiori aziende del settore, tra cui la «Ticket Restaurant» e la «Pellegrini Nord Spa».

E, restando nel pubblico impiego, viene confermato il taglio del per cento di permessi e «aspettative» per i rappresentanti sindacali. Il dubbio era stato generato da un decreto legge approvato la settimana scorsa dal consiglio dei ministri. «Si tratta di un decreto - spiegano fonti di Palazzo Chigi - che riguarda la modifica della distribuzione dei permessi e delle aspettative sindacali e che recepisce un emendamento approvato in commissione parlamentare. Non comporta un aumento tetto massimo di permessi utilizzabili da parte delle confederazioni e organizzazioni sindacali». «Resta salvo, dunque - prosegue il comunicato del governo - il taglio del 50% stabilito con apposito decreto del presidente della Repubblica. Il provvedimento demanda alla contrattazione collettiva soltanto la distribuzione e le modalità di utilizzo dei permessi e non prevede la possibilità di cumulare indebitamente i permessi giornalieri per farli diventare distacchi annuali». [v. cor.]

Gli arretrati-pensione saranno pagati con titoli di Stato scaglionati

Treu: «Presto il decreto sul 10%»

Ma i ritardi costeranno 1700 miliardi all'Inps

ROMA. Il ministro Treu conferma: sarà un decreto del governo a stabilire tempi e modalità per il versamento del 10%, il contributo previdenziale istituito per i lavoratori autonomi. Il provvedimento, atteso ieri, arriverà probabilmente dal prossimo Consiglio dei ministri, con tutte le revisioni al testo originale richieste dal Consiglio di Stato e dalla Commissione Lavoro della Camera. «Ci sarà una parziale revisione - ha anticipato il ministro -. Il decreto sarà immediatamente operativo per il settore non contestato, cioè per i dipendenti che non hanno altra copertura finanziaria. Per la parte controversa, invece, rinvieremo il problema al nuovo Parlamento».

Treu ha dato anche qualche indicazione sulla copertura dei 20 mila miliardi necessari per l'integrazione delle pensioni al minimo: «E' prevista dal precedente bilancio. Abbiamo fatto i conti: l'arretrato si pagherà con titoli di Stato negoziabili, che non saranno posti tutti immediatamente sul mercato, ma saranno distribuiti nel tempo. Su questo aspetto tecnico ci sarà poi una precisazione del Tesoro».

Il ricorso ai titoli di Stato potrebbe anche concedere un po' di fiato all'Inps che non potrà incamerare per tutti i 12 mesi del '96 il 10% sulle prestazioni degli autonomi. Le prime indicazioni parlano dell'inizio di aprile per i versamenti di chi ha copertura previdenziale e la fine di maggio per gli altri contribuenti interessati. Tutto è legato alla proroga, a fine aprile, dell'iscrizione al fondo Inps.

A compensare l'istituto di previdenza del mancato introito dovuto a tutti gli slittamenti dovrebbe essere il condono previdenziale (anche questo atteso dal Consiglio dei ministri). Il «buco» è stimato sui 1700 miliardi, ma si potrebbe far ricorso a una parte dei 3950 miliardi messi a bilancio a copertura delle cause intentate dai pensionati e perse nel 1996; se l'Inps verrà autorizzata a pagare in titoli anche la liquidazione delle sentenze emesse dalla magistratura ordinaria, potrà risparmiare sui fondi di bilancio e coprire la parte mancante dei contributi 10%.

«Invece di tagliare aumentiamo l'offerta»

La sfida di Cempella «Alitalia all'attacco»

Il nuovo amministratore delegato chiede collaborazione ai dipendenti

MILANO
DAL NOSTRO INVIATO

Non si suona la ritirata. «Non siamo un pachiderma ferito in attesa che qualcuno ci uccida», avverte Domenico Cempella, da soli ventuno giorni amministratore delegato dell'Alitalia, finora considerata più di che di qua. Cempella non nasconde la grave crisi della compagnia e i 280 miliardi di perdite nei soli primi tre mesi dell'anno. Ma in appena tre settimane di guida dell'azienda ha già capovolto la strategia per il risanamento: «Ora passiamo all'attacco».

Invece di ridurre le rotte o di tagliare gli scali, Cempella annuncia un sorprendente aumento dell'offerta: più voli in Italia e con l'estero, 11% in più di posti sugli aerei (mentre il mercato mondiale cresce del 5%). La svolta è evidente: Roberto Schisano, il precedente amministratore delegato licenziato dall'Iri non escludeva di restringere il raggio d'azione.

«Punto e a capo» è lo slogan utilizzato dalla compagnia per presentare l'orario estivo in vigore da aprile. Ci saranno più frequenze per New York, Buenos Aires, San Paolo, Johannesburg, collegamenti da Firenze con scali europei, rotte interne in Francia e Spagna, ripristino del servizio per Lampedusa e Pantelleria. E' quasi un episodio isolato la rinuncia allo scalo di Santo Domingo.

Per superare la crisi, Cempella vuole incidere sul prodotto. Non ci pensa proprio a ridurre l'offerta per risparmiare. «In genere - spiega - si cominciano a tagliare quelli che si chiamano i rami secchi, cioè le rotte che non rendono. Ma così si avvia un processo di ridimensionamento che può provocare ulteriori danni».

E allora? «Riteniamo che l'Alitalia debba mantenere la dimensione. Dobbiamo trovare il modo per rendere alcuni rami prima meno secchi e poi verdi». L'amministratore delegato ammette che si tratta di un'operazione ardua: «Certo, è semplice tagliare quello che non va. Noi vogliamo invece verificare a quali condizioni è possibile non tagliare le rotte». Le condizioni saranno indicate dal piano di risanamento che il nuovo vertice dell'azienda sta predisponendo: tranne che per la sicurezza e per il servizio alla clientela si cercherà di ridurre i costi in tutti i settori, «come fossimo in un'economia di guerra». Sull'eventuale necessità di ridurre ancora il personale, Cempella non si pronuncia, limitandosi a dire che, nonostante i precedenti tagli, il costo del lavoro è aumentato.

Proponendosi di diventare aggressiva, l'Alitalia sta cambiando anche l'atteggiamento nei confronti della concorrenza sempre più vivace: «Non dobbiamo più fare lotte di retroguardia contro concorrenza». Anzi, la competizione «fa tirar fuori le energie, sveglia» i dipendenti dell'Alitalia. Tanto che, invece di dedicarsi a contrastare l'esistenza di altri operatori, vuole insidiarli sul loro terreno: da ora in poi anche Fiumicino collega Roma e Olbia, come finora ha fatto solo la Meridiana; anche lei unisce Roma e Osaka (con scalo a Milano), servizio da pochi mesi garantito dalla sola compagnia giapponese All Nippon.

Sono iniziative del genere che danno modo a Cempella di parlare di colpo di reni: «Dobbiamo smetterla di prendere gol e andare all'attacco per segnarli noi». E, a scanso di equivoci, Cempella avverte piloti, hostess, impiegati e dirigenti che «chi non agirà» in linea con la nuova filosofia basata sull'efficienza e sull'aggressività «è meglio che se ne vada». Insomma «guai a chi alza le mani» per arrendersi.

Roberto Ippolito

FLASH

Aperta sino a maggio l'Opa per la Fidis

La Consob ha autorizzato il rinvio al 3 maggio (dopo la pubblicazione del rapporto di cambio Fiat-Fidis) del termine per l'Opa lanciata da Fiat tutte le azioni Fidis in circolazione.

Sorin dividendo a 180 lire

Il consiglio di amministrazione della Sorin Biomedica, capofila del raggruppamento bioingegneria di Snia Bpd (gruppo Fiat), ha approvato, sotto la presidenza di Umberto Rosa, il bilancio '95 che presenta ricavi netti per 893 miliardi di lire (+9% rispetto al '94). Verrà proposto un dividendo 180 lire per azione.

Occhiali De Rigo utili in crescita

Utili in consistente aumento (+50%) nel '95 per De Rigo, secondo produttore mondiale di occhiali da sole di alta qualità. L'utile netto, secondo i risultati di bilancio consolidati, ha superato i 69 miliardi lire (190,4 milioni dollari) rispetto ai 46 miliardi di fine '94.

General Motors l'accordo

Gli operai delle due fabbriche General Motors di Daytona hanno ratificato, con il 99% dei voti a favore, l'accordo sindacale siglato giovedì. L'intesa dovrebbe portare 400 nuovi posti di lavoro, in cambio di concessioni sull'outsourcing.

Berto Lamet, nel ha aumentato i ricavi

Si chiuso con un utile 4,5 miliardi (7,3 l'anno precedente) il bilancio '95 Berto Lamet (gruppo Fiat), azienda leader nella costruzione e progettazione di stampi. Verrà proposto un dividendo di lire per azione. A livello consolidato, i ricavi sono ammontati a 186,4 miliardi (160,4 nel '94).

NUOVE COSTRUZIONI vendiamo in BORGARO TORINESE

via Risorgimento/via XX Settembre

ville a schiera e alloggi in villa

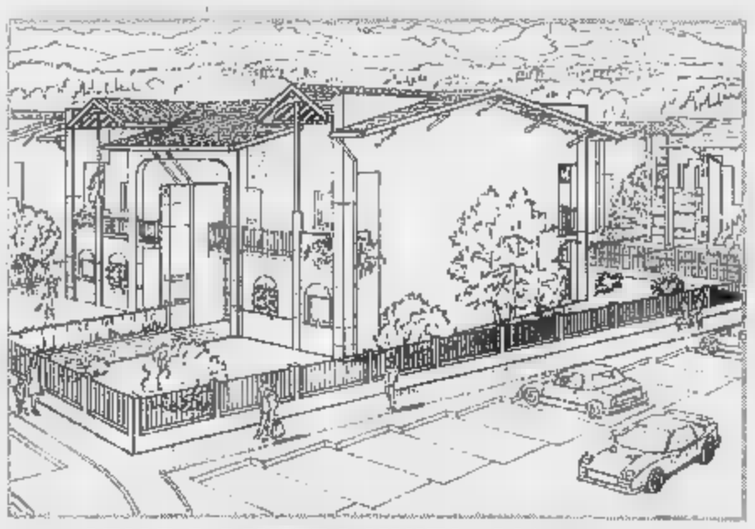

VILLE A SCHIERA UNITA' COMPLETA

400 MILIONI

VIALE MARTIRI DELLA LIBERTA' 86/100

PIANO TERRENO

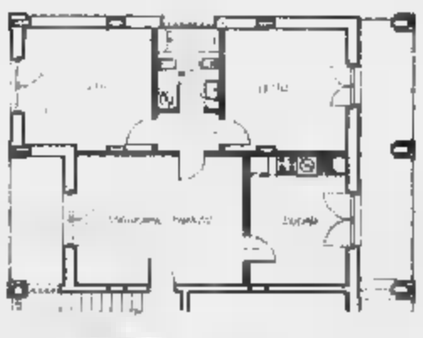

180 MILIONI

TERZO PIANO
con mansarda
+ box auto doppio

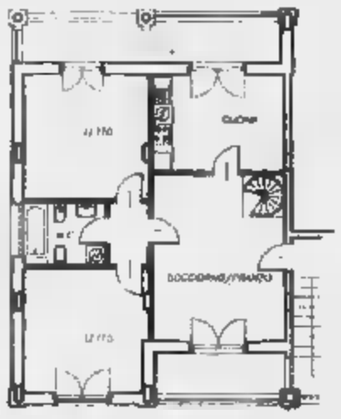

300 MILIONI

CMB COSTRUZIONI

I prezzi indicati includono:

Catasto e frazionamento
Pagamenti personalizzati
e possibilità di permuta

ELEVATA QUALITA' DEI MATERIALI

- Vetri doppi all'esterno
- Al piano terreno vetri antisfondamento, serrande in acciaio o gelosie
- Portoncino blindato
- Riscaldamento indipendente con gestione autonoma dei singoli piani

BIFAMILIARI

SOLUZIONE "A"
- Ingresso
- Cucina
- Soggiorno
- 2 camere
- Bagno/i
- Tavernetta
- Cantina
- Box auto
-Giardino

265 MILIONI

SOLUZIONE "B"
- Ingresso
- Cucina
- Soggiorno
- 2 camere
- Bagno/i
- Ampia mansarda
- Cantina
- Box auto

305 MILIONI

COLLEGNO - Via Latina
alloggio mq 112 con ampio box auto
Nuova costruzione - Pronta consegna
400 MILIONI

TORINO - P.zza Carducci
(Via Pagliani, 3)
box auto recente costruzione
40 MILIONI

PER INFORMAZIONI
Tel.: 011/2473430

PUBBLIMARKET-IDEA 3

NUOVA HONDA CIVIC COUPÉ.

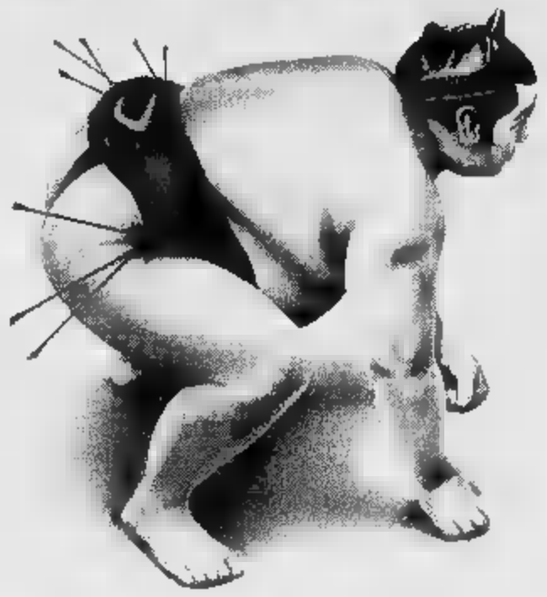

POTENZA SOVRALIMENTATA.

(20 chili di riso,
8 litri di latte, 5 chili di carne,
1 bicchierino di sakè.)

La tecnologia HONDA sceglie Castrol

POTENZA PURA.

(Motore VTEC 16 V, 1600 cc, 125 CV,
cerchi in lega, aria condizionata, ABS, doppio airbag,
L. 37.500.000. Una linea invidiabile.)*

SABATO 23 E DOMENICA 24 MARZO VI ASPETTIAMO PER UNA GRANDE PRIMA.

CIVIC COUPE

C'è un nuovo modo di intendere la potenza. Nuova Honda Civic Coupé, potente ma anche agile e scattante. Dotata di motore VTEC 16 V a iniezione elettronica che riduce consumi ed emissioni, sviluppando 125 cavalli di potenza pura. Affidabile e docile alla guida, presenta sospensioni a doppi bracci trasversali, le stesse della Formula 1; servosterzo, chiusura centralizzata, alzacristalli e specchietti elettrici; antifurto "Immobiliser" ■ due anni di garanzia a chilometraggio illimitato. Cosa aspettate? Liberate la sua potenza, andrete sul sicuro.

HONDA
CAMPIONE INDIPENDENTE

Concessionarie Honda

MONDIALCAR
Torino - Via F. Cigna, 3 - Tel. 011/5214181

ISOARDI
Cavour (TO) - Via Pinerolo, 77 - Tel. 0121/600233

Servizio Honda Assistance 24 ore su 24 su strade ed autostrade di tutta Europa (167/801175). Garanzie europee con chilometraggio illimitato: generale - 2 anni; verniciatura - 3 anni; corrosione passante - 6 anni. Disponibilità ricambi in massimo 48 ore. Magazzino centrale ricambi ■ Verona.

JUNIOR

ALLEZ!

GRAN PREMIO COSTA AZZURRA

Le MERIDIEN
LINGOTTO

IL GRANDE TROTTO A VINOVO

DOMENICA
24 MARZO
ORE 14.30

IPPODROMI DI TORINO

PER INFORMAZIONI: UFFICIO STAMPA E COMUNICAZIONE SOCIETÀ TORINESE CORSE CAVALLI IPPODROMI DI TORINO - TANG

Dal Consiglio dei ministri via libera al collocamento dei titoli in valuta

I Bot comunali sbarcano all'estero

Rutelli: pronti per Wall Street

ROMA. I Comuni potranno collocare i loro Boc anche all'estero: [redacted] via libera è venuto ieri dal governo che, nel reiterare il decreto legge in materia di finanza locale, [redacted] introdotto l'importante novità che prevede la possibilità per i Comuni di contrarre prestiti obbligazionari oltre frontiera. Esulta il sindaco di Napoli, Antonio Bassolino: «La nostra giusta e convinta determinazione è stata premiata». Gli fa eco il primo cittadino di Milano, Marco Formentini: un provvedimento necessario per rimediare alle storture del passato e darà una mano anche [redacted] Venezia nelle difficile ricostruzione della Fenice. Roma non vuol essere [redacted] meno e Francesco Rutelli promette che la Capitale sarà in pole position: «Appena una settimana fa [redacted] discusso con Richard Grasso, presidente di Wall Street, del sostegno alla presenza sul mercato americano delle obbligazioni romane, ottenendo [redacted] amichevole [redacted] piena disponibilità».

Il disco verde perché le obbligazioni comunali potessero accedere ai mercati esteri (la possibilità di finanziamenti di questo tipo, sul mercato nazionale, gli enti locali l'avevano già avuta a fi[redacted] gennaio) [redacted] stato chiesto dai sindaci delle principali città italiane, in prima fila quelli di Roma e Napoli. Del lancio dei «Boc» (Buoni obbligazionari comunali) sui mercati internazionali Rutel[redacted] aveva parlato a metà del [redacted] nel corso della sua visita a New York. «La prossima volta che torno a New York lanceremo l'offerta internazionale», aveva detto Rutelli al rientro dagli Usa, un'emissione che dovrebbe servire a coprire le spese di parte delle iniziative per il Giubileo. Un'emissione da 100 miliardi di Boc [redacted] far partire entro la fine della primavera è stata già annunciata dall'assessore al Bilancio del Comune di Roma, Linda Lanzillotta. Al lancio di Boc in valuta ha pensato anche il sindaco di Napoli, Bassolino, che ne ha anche parlato con gli operatori della City nella visita che ha fatto intorno alla metà di marzo a Londra. [redacted] il Consiglio comunale partenopeo ha già deliberato un'operazione sul mercato Usa per un controvalore di 300 miliardi di lire, tale raccolta [redacted] finalizzata all'acquisto di mezzi su gomma per il trasporto pubblico. La copertura del rischio di cambio, prevista nella delibera consiliare, consente di riprendere il percorso verso l'emissione entro giugno '96.

I Boc potranno essere quotati sul mercato secondario. Nonostante siano di fatto concorrenti [redacted] Bot, Cct e Btp, da questi nuovi strumenti finanziari il Tesoro guadagnerà comunque qualcosa, perché lo 0,1% del prestito finirà, come contributo «una tantum», nelle casse dello Stato.

[redacted] per l'Italia è una scoperta, all'estero [redacted] uno strumento abituale. Negli Usa i «municipal bond» finanziano molti investimenti degli enti locali: nel '94 ne sono stati emessi per un valore complessivo di 161,9 miliardi di dollari, circa 250 mila miliardi di lire. Sono utilizzati anche in Paesi a solida tradizione federalista come Australia e Canada, dove secondo gli operatori è un'opzione [redacted] interessante per diversificare gli investimenti all'interno dei portafogli titoli.

Francesco Bullo

CONSIGLIO [redacted]

Il 2 aprile i nomi nuovi

ROMA. [redacted] consiglio di amministrazione uscente dell'Eni ha deciso di non avvalersi della facoltà, prevista dallo statuto della società, [redacted] presentare una propria lista all'assemblea del 12 aprile per la nomina dei nuovi amministratori. Il consiglio avrebbe dovuto comunicare la presentazione di una propria lista, venti giorni prima dell'assemblea, con annunci su almeno tre quotidiani nazionali. Tale annuncio invece non ci sarà e bisognerà attendere [redacted] aprile per conoscere, invece, i componenti delle liste di minoranza. I soci che rappresentino almeno l'1% del capitale dovranno comunicare dieci giorni prima la formazione di proprie liste, con le stesse modalità previste per il cda.

A sinistra Bassolino
Sopra Formentini e Rutelli

Anche Formentini e Bassolino puntano ai mercati stranieri

Maceratini denuncia Dini, ma il Tesoro replica: tutto regolare

Toro cresce con Nuova Tirrena

Uno studio: 1000 miliardi di premi in più

MILANO. Oltre 800 miliardi di premi dalla Nuova Tirrena, [redacted] 50 miliardi dai concessionari Fiat e 60-70 miliardi dalla Banca di Roma. Sono i premi che nel '96 si aggiungeranno agli oltre 2600 miliardi già raccolti dalla Toro nel '95 [redacted] base alle previsioni [redacted] uno studio della Pasfin. Nei primi mesi dell'anno la compagnia [redacted] gruppo Fiat ha quindi posto le basi per aumentare di quasi [redacted] 40% il proprio volume di attività. Anche gli utili saranno in leggera crescita, dopo i 164 miliardi di utili previsti per [redacted] e i 168 miliardi attesi nel 1996. Positiva la valutazione della Pasfin sull'acquisizione della Nuo[redacted] Tirrena, che potrà venire interamente finanziata con la liquidità della compagnia torinese. La raccolta premi dovrebbe superare nel 1995 gli 800 miliardi (+9% circa), di cui circa 100 miliardi nel ramo vita. La collocazione geografica delle 600 agenzie della compagnia romana va inoltre ad integrare in modo ottimale la rete di vendita del gruppo Toro. La Nuova Tirrena, sottolinea ancora la Pasfin, [redacted] una compagnia interamente «ripulita» dai sinistri della vecchia gestione e i suoi investimenti sono quasi tutti in titoli di Stato, cosa che contribuirà a diluire sensibilmente l'incidenza degli immobili sugli investimenti del gruppo Toro e ad aumentarne [redacted] redditività.

Francesco Torri, amministratore delegato della Toro

Ma il capogruppo di An al Senato, Giulio Maceratini, ha presentato alla procura della Repubblica di Roma [redacted] denuncia nei confronti del ministro [redacted] Tesoro per la «svendita» [redacted] Tirrena alla Toro Assicurazioni. Immediata la replica del ministero [redacted] che precisa che la vendita è avvenuta nel rispetto della procedura formale prevista dal Cipe per [redacted] dismissioni delle partecipazioni pubbliche. Sono quindi stati nominati quali advisor l'Imi [redacted] come valutatori l'Arthur Andersen e la Peat Marwick Consultants. La fase di [redacted] e selezione dell'acquirente [redacted] effettuata dall'advisor Imi, [redacted] sul [redacted] interno sia [redacted] quello internazionale; varie società hanno mostrato interesse all'operazione, [redacted] solo la Toro ha presentato un'offerta nei termini stabiliti. L'operazione [redacted] definita, per il solo pacchetto azionario «Consap» (pari al 91,14%), al prez[redacted] di 550 miliardi, superiore a quello indicato dai valutatori. La vendita [redacted] stata effettuata dalla Consap per indifferibili esigenze [redacted] bilancio, deliberata ed eseguita dai suoi organi di amministrazione, nell'ambito della propria autonomia gestionale. Anche l'amministratore delegato della Consap, Luigi Scimia, respinge l'accusa di Maceratini: «E' un'iniziativa che [redacted] meraviglia e stupisce. Sono disposto [redacted] mettere a disposizione di chiunque abbia titolo le valutazioni fatte dalle due società di certificazione. Lo avrei fatto anche prima [redacted] il Parlamento [redacted] lo avesse chiesto». **[a. vig.]**

Manca solo il prospetto per la Consob

Mediaset prepara l'ingresso in [redacted]

MILANO. Il consiglio di amministrazione di Mediaset, la finanziaria di Fininvest nel settore televisivo, ha iniziato l'esame delle bozze di bilancio al 31 dicembre 1995, [redacted] bilancio consolidato e delle relative relazioni di gestione. L'esame verrà concluso nella seduta del 3 aprile. Il consiglio di amministrazione ha anche esaminato e ha approvato alcune modalità delle operazioni straordinarie di aumento [redacted] capitale e di modifiche statutarie. La prossima riunione del consiglio di amministrazione di Mediaset dovrà risolvere gli adempimenti contabili per la presentazione del prospetto informativo necessario per la quotazione in Borsa, anche le nuove modalità per il lancio [redacted] nuovo aumento di capitale della società. Si tratta, [redacted] condo ambienti finanziari, [redacted] come dovrà essere effettuata l'ulteriore ricapitalizzazione di Mediaset dopo avere preso atto dell'esito del primo aumento di capitale [redacted] 1800 miliardi, sottoscritto per circa 1400 miliardi dal principe arabo Al Waleed, Leo Kirch e Rupert Murdoch, oltre che da Imi, Banca di Roma, Sanpaolo e il fondo americano Capital research (2%), in attesa della decisione della Bnl che dovrebbe intervenire attraverso l'Albacom, la joint venture [redacted] la British Telecom. Quell'aumento [redacted] capitale risulta sottoscritto soltanto in parte. La seconda tranche dell'aumento di capitale, dovrebbe prevedere un'immissione di mezzi freschi per circa 1800 miliardi che dovrebbero essere destinati [redacted] mercato.

Tempi stretti per la privatizzazione

Più [redacted] e profitti [redacted] Aeroporti [redacted]

ROMA. Utile netto in crescita [redacted] 63,7% a quota [redacted] miliardi per la Aeroporti di Roma, [redacted] società che gestisce il sistema aeroportuale della Capitale. Il progetto di bilancio 1995, approvato dal consiglio di amministrazione, vede anche [redacted] fatturato pari [redacted] 978 miliardi (+8,9%) mentre l'utile operativo si colloca [redacted] 148 miliardi, rispetto ai 95 mld del '94 (+56,3%). Il traffico complessivo nel '95 ha raggiunto i 21.897.763 passeggeri (+4,7%) mentre il movimento degli aeromobili le 235.176 unità (+5%).

«Particolare risalto - secondo la società - assume il valore degli investimenti che [redacted] stato pari a circa 153 mld (di [redacted] 87 finanziati dallo Stato e 66 autofinanziati) realizzati allo scopo di potenziare le infrastrutture del principale aeroporto italiano in vista di importanti eventi, quali anche il Giubileo dell'anno 2000». In miglioramento, infine, [redacted] posizione finanziaria.

L'azienda è particolarmente soddisfatta per [redacted] vanno le cose. «E' questo sicuramente il momento più importante nella storia di Aeroporti di Roma - ha dichiarato Gaetano Galia, [redacted] amministratore delegato della società che ha preso il posto di Domenico Cempella, passato all'Alitalia -, una fase del tutto nuova che prevede a breve la privatizzazione delle aziende di gestione degli scali italiani, [redacted] che la nostra società ha intrapreso con successo la strada che porterà al [redacted] ingresso in Borsa».

CITTA' DI AFRAGOLA
C.A.P. 80021 PROVINCIA DI NAPOLI Fax 081 880 16 06
Ripartizione Tecnica
BANDO [redacted] GARA
Manutenzione Ordinaria e Straordinaria degli impianti di ascensori afferenti alloggi realizzati in Afragola Titolo VIII - Legge 219/81.

E' indetta gara di licitazione privata per la manutenzione ordinaria e straordinaria degli impianti di ascensori afferenti alloggi realizzati in Afragola. Titolo VIII - Legge 219/81. Procedura art. 1 lettera a) della legge 2/2/973 n. 14 e successive modificazioni.
Importo a base d'asta L. 75.000.000 oltre Iva
L'appalto avrà la durata di anni cinque.
Le ditte interessate devono essere in possesso:
- Iscrizione all'A.N.C. per [redacted] categoria 5/d per l'importo [redacted] di L. 350.000.000.
La domanda [redacted] partecipazione redatta su carta [redacted] pervenire al protocollo del Comune entro e [redacted] oltre il quindicesimo giorno decorrente dalla pubblicazione [redacted] presente bando.
Nella domanda di partecipazione, l'aspirante, mediante dichiarazione in bollo resa ai sensi degli art. 20 e 26 Legge 4/1/68 n. 15 dovrà indicare:
di essere iscritto all'Albo Nazionale Costruttori per la categoria 5/d per l'importo minimo di L. 350.000.000.
Per informazioni rivolgersi alla Ripartizione Tecnica del Comune di Afragola.
Le domande [redacted] partecipazione non vincolano l'Amministrazione appaltante.
L'ING. CAPO F.F. Ing. F. Di Palo — L'ASS. AI LL.PP. prof. arch. F. D. [redacted]
IL SINDACO prof. dott. P. CACCAVALE

CITTA' DI SALUZZO
PROVINCIA DI CUNEO
Avviso di gara
Il Comune di Saluzzo, Via Macallè n. 9, tel. 0175/211311, telefax 0175/211328, intende appaltare a mezzo di licitazione privata, il **servizio di gestione calore degli impianti di riscaldamento negli stabili comunali per il periodo di cinque anni a decorrere dal 15 ottobre 1996 sino al 15 aprile 2001**
Procedura: licitazione privata ai [redacted] del combinato disposto degli art. 73 lett. c) e 76 comma 2° [redacted] R.D. 23.05.1924 n. 827 e dell'art. 23 comma 1 lett. a) del Decreto Legislativo n. 157 del 17.03.1995.
Importo a base d'asta: L. 491.188.000 annue e quindi [redacted] i cinque [redacted] appalto L. 2.455.940.000.
Categoria A.N.C. 5 A) per un importo massimo di L. 2.500.000.000.
Le [redacted] interessate potranno presentare a [redacted] Comune apposita domanda in bollo entro il [redacted] aprile [redacted] per essere invitate alla gara suddetta. La richiesta non costituirà vincolo alcuno per l'Amministrazione.
Il Capitolato Speciale [redacted] Appalto è in visione presso l'Ufficio Tecnico Comunale anche nella fase di pubblicità.
Saluzzo, lì 13 marzo 1996
Il SINDACO Greco dot. Giovanni

[redacted]
PROVINCIA DI CUNEO
Via Giolitti n. 47
Tel. 0171 905191 - Fax 0171 905203
Avviso
[redacted] licitazione privata [redacted] art. [redacted] della legge n. 109/94, con il prezz[redacted] bas[redacted] mediante offerta a prezzi unitari con esclusione offerte anomale ex art. 7 legge n. 216/95 per l'appalto [redacted] la[redacted] di risanamento conservativo dell'edificio sito in Via XXV Aprile da destinare ad alloggi di edilizia residenziale pubblica sovvenzionata.
Importo a [redacted] d'asta di L. 2.138.966.964. Iscrizione A.N.C.: Categoria 2. La richiesta [redacted] partecipazione in bollo corredata dalla dichiarazione indicata nel bando integrale di gara dovrà pervenire entro il 16.04.1996 al Comune di Dronero.
L'avviso di gara integrale è stato pubblicato sulla Gazzetta Ufficiale - Foglio Inserzioni - n. 59 dell'11.03.1996 mentre il bando di gara integrale è pubblicato all'Albo Pretorio comunale. Di quest'ultimo può ess[redacted] richiesta copia al Comune via fax.
IL SINDACO
Franco Reineri

Dal [redacted]
LAUREA IN SCIENZE POLITICHE O EQUIP.
IME [redacted]
[redacted] LA DOCUMENTAZIONE GRATUITA

LUNEDÌ tuttosoldi
I supplementi de LA STAMPA
Una settimana ricca di tutto.

FIAT
Società per Azioni - Sede in Torino, corso Marconi 10
Capitale sociale L. 1.932.165.000.000
Registro Imprese - Ufficio di Torino n. 65/1906

OFFERTA PUBBLICA DI ACQUISTO SU AZIONI FIDIS

Parziale modificazione della durata dell'offerta e della data di pagamento indicate nel Documento Informativo pubblicato in data 29 febbraio 1996.

Sintesi delle variazioni

Fermo restando il termine già noto e precedentemente stabilito del **19 aprile 1996** per il pagamento delle azioni Fidis consegnate nel periodo dal **7 marzo al 9 aprile 1996**, le adesioni potranno pervenire agli Intermediari Incaricati anche dal **10 aprile al 3 maggio 1996** con pagamento di **Lire 4300 nette** per azione Fidis (ced. n. 20) in data **13 maggio 1996.**

Motivazione delle variazioni

L'Assogestioni ha richiesto all'Offerente con lettera 12 marzo 1996 di rinviare il termine dell'OPA in corso sulle azioni Fidis fino a quando non sarà reso noto il rapporto di cambio della progettata fusione della Fidis S.p.A. nella Fiat S.p.A.. Tale richiesta è motivata con l'intento di consentire agli azionisti Fidi[redacted] una valutazione economica comparata delle alternative tra la scelta [redacted] aderire all'OPA e quella di mantenere le azioni Fidis fino all'epoca del concambio con azioni Fiat.

L'Offerente ritiene che le informazioni contenute nel Documento Informativo, nonché quelle fornite al mercato anche dietro sollecitazione della Consob, siano indicative dei valori economici che potranno essere attribuiti [redacted] titoli oggetto di concambio e quindi ritiene che gli [redacted]ionisti Fidis dispongano degli elementi idonei ad assumere decisioni consapevoli circa l'opportunità di aderire all'offerta nell'attuale termine, anche perché il risultato della valutazione economica comparata tra le due alternative è aleatorio se si tiene conto che l'offerta di acquisto immediato è difficilmente paragonabile in termini economici con il concambio realizzabile a più lunga scadenza.

Tuttavia l'Offerente ha deciso di aderire alla richiesta di rinvio formulata da Assogestioni, per dare agli azionisti Fidis un'ulteriore possibilità di scelta, ferme le altre condizioni nonché l'attuale termine per quegli azionisti Fidis che lo preferissero. Il nuovo termine del 3 maggio consente infatti la valutazione economica comparata delle alternative, poiché [redacted] rapporto di cambio sarà determinato dai Consigli di Amministrazione delle Società oggetto di fusione nella seconda metà del prossimo mese di aprile.

Date di pagamento (paragrafo F) del Documento Informativo)

Gli Intermediari Incaricati provvederanno al pagamento di **Lire 4300 nette** per azione Fidis (ced. n. 20), libera da pesi e vincoli, alle seguenti date:
- **19 aprile 1996** per le adesioni pervenute dal **7 marzo al 9 aprile 1996,**
- **13 maggio 1996** per le adesioni pervenute dal **10 aprile al 3 maggio 1996.**

Durata dell'Offerta (paragrafo N) del Documento Informativo)

La durata dell'offerta, dal **7 marzo al 3 maggio 1996** è stata concordata con la Consob ai sensi dell'art. 20 della Legge 149/92, la quale ha richiesto che siano adottati gli opportuni accorgimenti atti a ripristinare una situazione di parità di trattamento per coloro che ad oggi hanno aderito all'OPA, accorgimenti che saranno resi noti con apposito avviso [redacted] prossimi giorni.

Ulteriori informazioni

Restano invariate le altre condizioni, termini [redacted] modalità di cui al Documento Informativo pubblicato in data 29 febbraio 1996.

Il foglio contenente le modificazioni del suddetto Documento Informativo viene messo a disposizione del pubblico mediante:
- pubblicazione sui quotidiani: Corriere della Sera, Il Sole 24 Ore, La Stampa;
- deposito presso il Consiglio di Borsa;
- consegna agli Intermediari Incaricati.

23 marzo 1996 **FIAT S.p.A.**

IL [illegible] MERCATO

Banca San Paolo di Brescia 3450-3500; Cassa Risparmio di Bologna 21400-21600; Carro 4700; Electrolux 70000; Ferrometalli 1000; Ina Banca 1000; Norditalia Assicurazioni 460-469; Sasib privilegiata 6200; Credito Emiliano 58500; Obbligazioni Popolare di Cremona 106,25; Obbligazioni Popolare di Lodi 101; Obbligazioni Saffa 95/99 94,50; Obbligazioni FF.SS. 99,98-100,02; Obbligazioni Sifir 90.

[illegible]NT: Gemina 16-17; Sifir 94/99 190; Sml 35-38; Credito Valtellinese 2050-2085; Diritti San Paolo di Brescia 45-50.

[illegible] MERCATI

Amsterdam (Aex) 528,20 (+0,18%); Bruxelles (Bel-20) 1671,25 (-0,86%); Francoforte (Dax) 2504,02 (invariato); Hong Kong (Hang Seng) 11026,73 (-0,01%); Londra (Ft-se100) 3707,00 (+0,23); Madrid (Generale) 336,20 (-0.42%); Parigi (Cac 40) 1974,35 (-0,12%); Sidney (Generale) 2245 (-0,79%); Tokyo (Nikkei) 20700,92 (-0,12%); Zurigo (Swiss Market) 3647,70 (+0,50%); New York (Dow Jones) 5635,64 (+0,17%).

OBBLIGAZIONI DEL 22-03-96

Titoli	Valore	Titoli	Valore	Titoli	Valore	Titoli	Valore	Titoli	Valore
Ene 85/00 Ind. I	113.10	S. Paolo op. 8%	92.10	C.C.T. 14/2/97	101	C.C.T. 1/6/02	99.85	B.T.P. 10.50% 1/11/98	101.86
Ene 85/00 Ind. II	106.10	S. Paolo op. 7%	94	C.C.T. 1/3/97	100.60	C.C.T. 1/8/02	99.69	B.T.P. 12% 1/12/98	105.10
Enel 86/01 AD	106.10	Olivetti 94/01 TV	99.85	C.C.T. 1/4/97	100.50	C.C.T. 1/10/02	99.87	B.T.P. 8.50% 1/4/99	98.19
Enel 88/89 Ind. II	102.90	Parmalat 94/00 TV	101.20	C.C.T. 1/5/97	100.57	C.C.T. 1/11/02	99.75	B.T.P. 12% 16/3/99	105.45
Enel 85/99 Ind. II	107.85	Mediobanca P.O 92/98	100.20	C.C.T. 1/6/97	100.20	C.C.T. 1/12/02	99.90	B.T.P. 8.50% 1/6/99	96.29
Enel 83/93 Ind. II	107.40	**CONVERTIBILI**		C.C.T. 1/7/97	100.75	C.T.Z. 28/2/97	90.61	B.T.P. 8.50% 1/7/99	[illegible]
Enel 93/98 Ind. I	107.25	Banca Pop. Brescia 8%	130.00	C.C.T. 1/8/97	100.75	C.T.Z. 28/4/97	89.23	B.T.P. 10.50% 1/4/00	101
Enel 90/91 Ind. I	106.80	Banca Pop. Milano 8%	133.06	C.C.T. 1/9/97	100.10	C.T.Z. 30/06/97	88.85	B.T.P. 10.50% 15/7/00	101.76
Enel 91/03 Ind. II	106.75	Com. Alleanza 8.50%	n.r.	C.C.T. 1/3/98	100.99	C.T.Z. 29/08/97	86.90	B.T.P. 10.50% 1/11/00	102
Enel 92/00 Ind.	105.75	Conv. B.A.V. 6.50% 95	n.r.	C.C.T. 1/4/98	100.85	C.T.Z. 31/10/97	85.71	B.T.P. 12.50% 1/3/01	109.20
Enel 93/01 Ind. I	105.40	Conv. Saffa rsp 8.75% 96	99.70	C.C.T. 1/5/98	100.88	C.T.Z. 30/12/97	84.64	B.T.P. 12% 1/6/01	107.41
Eni 93/03 TV	104.10	Conv. Saffa r.nc. 8.75% 96	99.70	C.C.T. 1/6/98	101.16	B.T.P. 12.50% 1/3/98	n.r.	B.T.P. 12% 1/1/02	107.43
Efib 9.60% 93/03	98	[illegible]	n.r.	C.C.T. 1/7/98	101.21	B.T.P. 11.50% 1/3/98	n.r.	B.T.P. 12% 1/5/02	107.96
Iri 86/95 TV	n.r.	Conf. Fine 94/01 6.5%	97.45	C.C.T. 1/8/98	101.10	B.T.P. 11.50% 1/5/98	99.85	B.T.P. 12% 1/9/02	107.90
IRI 91/01 TV I	100.50	Magneti Marelli 6% 87/95	n.r.	C.C.T. 1/9/98	101.05	B.T.P. 11% 1/6/98	99.97	B.T.P. 12% 1/1/03	108.35
IRI 91/01 TV II	100.50	Mediob. Alleanza 4% 93/95	106.07	C.C.T. 1/10/98	100.90	B.T.P. 12% 1/6/98	99.72	B.T.P. 11.50% 1/3/03	106.76
IRI 91/01 TV III	[illegible]	Med. CIR 7% 95/96	n.r.	C.C.T. 1/11/98	100.99	B.T.P. 10% 1/7/98	100.03	B.T.P. 11% 1/8/03	103.80
CCOP 8% 1979/2005	92.45	Med. Ei Tosi 7% 96/97	98.05	C.C.T. 1/12/98	101.11	B.T.P. 12% 1/9/98	109.25	B.T.P. 10% 1/9/03	99.25
CCOP 9% 1978/2006	95.10	Mediob. Euromob 4% 93/99	[illegible]	C.C.T. 1/1/99	101.33	B.T.P. 12% 1/11/98	109.91	B.T.P. 9% 1/10/03	93.75
CCDP Autostr. 4% 68/98 I	96.95	Med. Pirelli B.C. 6.5% 88/98	n.r.	C.C.T. 1/2/99	101.22	B.T.P. 8.50% 1/1/97	99.34	B.T.P. 8.50% 1/1/04	90.47
CCDP Autostr. 7% 75/98	97.25	Mediob. Unicem 4.50% CV	91.40	C.C.T. 1/3/99	101.29	B.T.P. 12% 1/1/97	101.15	B.T.P. 8.50% 1/4/04	89.24
AUTO IRI 95/00 TV	101.50	Mediob. Unicem 5.50% CV	90.20	C.C.T. 1/4/99	101.05	B.T.P. 8.50% 1/4/97	99.25	B.T.P. 8.50% 1/8/04	88.55
AZ FS 85/00 Ind. II	117.45	Med. Unicem 7% 96/99	n.r.	C.C.T. 1/5/99	101.14	B.T.P. 12% 1/5/97	101.87	B.T.P. 9.50% 1/1/05	94.77
AZ FS 85/00 1 TV	100.40	Olivetti 7.75%	106.15	C.C.T. 1/6/99	101.23	B.T.P. 12.50% 1/6/97 cv. 90	107.34	B.T.P. 10.50% 1/4/05	100.35
AZ FS 85/00 2 TV	102.40	Pirelli SpA 4.5% CV	93.41	C.C.T. 1/8/99	101.28	B.T.P. 12.50% 16/6/97	102.94	B.T.P. 10.50% 1/9/05	100.25
AZ FS 85/00 3 TV	102.60	**TITOLI DI STATO**		C.C.T. 1/11/99	101.17	B.T.P. 12.50% 1/11/97	101.45	B.T.P. 9% 1/11/23	85.24
AZ FS 85/98 13% 80/98	104.30	B.O.T. 15/1/97	93.78	C.C.T. 1/1/00	101.41	B.T.P. 12% 1/1/98	103.26	C.T.O. 12.50% 16/2/96	n.r.
AZ FS 85/00 Ind.	[illegible]	B.O.T. 31/1/97	93.16	C.C.T. 1/2/00	101.40	B.T.P. 12.50% 1/1/98	103.85	C.T.O. 12.50% 16/5/96	99.95
AZ FS 85/00 TV	[illegible]	C.C.T. 1/3/96	n.r.	C.C.T. 1/3/00	101.47	B.T.P. 11.50% 1/3/98	102.91	C.T.O. 12.50% 15/6/96	100.11
AZ FS 8.50% 94/04	97	C.C.T. 1/4/96	99.93	C.C.T. 1/5/00	101.42	B.T.P. 12.50% 19/3/98	104.56	C.T.O. 12.50% 19/9/96	100.80
Anas 85/00 Ind.	112.60	C.C.T. 1/5/96	100.00	C.C.T. 1/6/00	101.57	B.T.P. 10.50% 15/4/98	101.41	C.T.O. 12.50% 20/11/96	101.70
Enes 85/95 Ind.	n.r.	C.C.T. 1/6/96	100.20	C.C.T. 1/8/00	101.79	B.T.P. 11% 1/5/98	102.37	C.T.O. 10.25% [illegible]	99.59
S. Paolo c.1 5%	[illegible]	C.C.T. 1/7/96	100.33	C.C.T. 1/10/00	100.29	B.T.P. 12% 20/5/98	104.11	C.T.O. 12.50% 16/1/97	101.41
S. Paolo c.1 6%	92.80	C.C.T. 1/8/96	100.37	C.C.T. 1/1/01	100.50	B.T.P. 10.50% 15/7/98	101.62	C.T.O. 12.50% 17/4/97	107.31
S. Paolo c.1 6% Conv.	93	C.C.T. 1/9/96	100.40	C.C.T. 1/4/01	101.15	B.T.P. 10% 1/8/98	100.71	C.T.O. 12% 19/5/97	102.30
S. Paolo c.1 7%	93	C.C.T. 1/10/96	100.55	C.C.T. 1/6/01	[illegible]	B.T.P. 12% 1/9/98	104.59	C.T.O. 12% 19/9/97	102.96
S. Paolo c.1 9%	99	C.C.T. 1/11/96	100.55	C.C.T. 1/10/01	100.04	B.T.P. 9% 1/10/98	[illegible]	C.T.O. 12% 20/1/98	102.50
S. Paolo op. 9% Ex 5%	90.50	C.C.T. 1/12/96	100.86	C.C.T. 1/12/01	93.66			C.T.O. 12% 19/5/98	102.75
		C.C.T. 1/1/97	100.97						
		C.C.T. 1/2/97	[illegible]						

Elaborazione dei dati a cura dell'Istituto Bancario San Paolo di Torino

Quantità debolve della seduta precedente

MONETE

Sterlina (v.c.)	147.000 - 163.000
Sterlina (n.c.)	145.000 - 164.000
Sterlina (post.74)	144.000 - 163.000
Marengo it.	123.000 - 138.000
Marengo sv.	115.000 - 127.000
Marengo b.	114.000 - 125.000
Marengo fr.	114.000 - 125.000
Marengo a.	114.000 - 125.000
20 Marchi	141.000 - 159.000
10 $ liberty	432.000 - 530.000
10 $ indiano	680.000 - 750.000
20 $ liberty	740.000 - 840.000
20 $ St Gaudens	750.000 - 850.000
4 ducati Austria	315.000 - 400.000
100 corone Austria	610.000 - 680.000
100 pesos Cile	410.000 - 490.000
Krugerrand	672.000 - 700.000
50 pesos Messico	753.000 - 830.000

LIRA INTERBANCARIA

Periodo	Denaro	Lettera
Overnight	9.875	10.000
Cal	10.375	10.500
T/N	9.875	10.000
S/N	9.875	10.000
1 Settim.	9.875	10.000
2 Settim.	9.875	10.000
1 mese	9.875	10.000
2 mesi	9.875	10.000
3 mesi	9.750	9.875
6 mesi	9.625	9.750
9 mesi	9.625	9.750
12 mesi	9.625	9.750

A cura dell'Istituto Bancario San Paolo

RISTRETTO A MILANO

Titoli	Quotazioni	
Adriatica Merid.	3735	0,00
Banca Pop. Comm. Industria	18750	+0,06
Banca Pop. Crema	[illegible]	+0,71
Banca Pop. Cremona	10380	0,00
Banca Pop. d'Emilia	[illegible]	0,00
Banca Pop. Intra	12300	[illegible]
Banca Pop. Lodi	12200	+0,16
Banca Pop. Luino e Varese	14600	-0,61
Banca Pop. Siracusa	15100	0,00
Banca Pop. Novara	6700	-2,36
Banca Pop. Sondrio	26200	0,00
Banca Prov. Napoli	3150	+0,53
Terme di Bognanco	[illegible]	0,00
Calz. Varese	320	0,00
Bolzano Ass.	14800	0,00
Napoletana Gas	2100	0,00
Condotte Acqua	16	0,00
Creditwest	—	—
Finance ord	7000	0,00
Finance	3906	0,00
Zerowatt	rp	rp
Cibiemme	44	0,00
Ferrovie Nord Milano	1020	0,00
Ifis priv.	400	0,00
Broggi Izar	600	0,00
N Edificatr	—	—
N Edific rsp	—	—

ORO: CHIUSURE

Prezzi per oncia e 1 gr (oro) (lira per g. al 31.10%)

Mercati	22-03-1996	21-03-1996
Londra	397.70	393.40
Zurigo	397.70	395.00
Parigi	397.70	395.00
New York	397.70	0.00
Milano (L/gr)	20031.00	19804.00
Hong Kong	0.00	0.00

IL MERCATO AZIONARIO DEL 22-03-96

Le quotazioni di oggi: Videotel, pagina *32323#

Azioni	Chiusura	Differ. Lire	Compenso	Minimo 1996	Massimo 1996	Quantità trattate
A Acq. De Ferr. o	4850	—	5987	[illegible]	4894	1000
Acq. De Ferrari r	7000	+15	7315	4850	2000	7000
Acq. Nicolay	[illegible]	—	n.r.	5600	6100	n.r.
Acqua Marcia	530	—	[illegible]	482	550	n.r.
Aedes	7800	+35	12975	7767	9740	n.r.
Aedes rsp	3453	+73	7030	[illegible]	4550	n.r.
Alitalia cat. A	662	+20	1135	597	790	290000
Alitalia pr	382	-13	805	335	433	200000
Alitalia rsp. n.c.	503	+23	815	[illegible]	510	60000
Alleanza Ass.	13218	+49	14300	13129	15606	416000
Alleanza Ass. rsp	10280	151	10800	10280	11441	22000
Alleanza Ass. rsp. w	[illegible]	—	n.r.	[illegible]	519	n.r.
Allianz Sub	10122	-3	9200	8555	12100	2000
Ansaldo	1995	-49	2140	1995	2644	134000
Asitalia	6767	-96	7000	[illegible]	7573	13000
Attiv. Immobiliari	1577	-9	2827	[illegible]	1773	77500
Aus Aus	4925	+55	9161	3950	5000	3000
Autogrill	1764	+53	1705	1600	[illegible]	[illegible]
Autostrada To-Mi	8800	-170	11980	8625	9661	12500
Autostrade Pri ter	1722	-2	1710	1667	1980	560000
Avir Finanziaria	12718	+55	7943	[illegible]	13139	27000
B Bastogi Irbs	75	—	77	75	84	300000
B. La Agr. Mantovana	10978	-72	n.r.	10947	11462	39500
Banca A. Milanese	4533	-417	[illegible]	4526	9300	3000
B.ca Brianza	n.r.	—	9387	9387	9387	n.r.
Banca Carige	10815	+15	n.r.	10647	10990	11500
B. Comm. Ital ord	3208	-36	3280	3208	3728	1963000
B. Comm. It. r.nc	3205	-79	3190	3150	3541	24000
Banca di Legnano	5968	-21	7985	5567	6178	14000
Banca di Roma	[illegible]	-23	1530	1395	1705	[illegible]
Banco di Roma w A	n.r.	—	397			n.r.
Banca di Roma w B	68		238	68	106	[illegible]
B.ca Fideuram	2245	5	1790	1782	2256	1575000
B.ca Naz. Lavoro r.p.	12388	+25	11500	11307	13178	[illegible]
B. 1° Berg.-C. Vares.	24584	-277	[illegible]	22019	25549	54000
B.ca Pop. Brescia	9149	[illegible]	9180	9025	9652	18000
B.ca Pop. Milano	7120	-48	6800	6177	7240	356000
Banco Desio	[illegible]	[illegible]	2757	2265	2900	137500
Bna prv	530	—	590	521	621	20000
Bna ord	987	-7	1040	969	1139	72500
Bna rsp	599	-1	[illegible]	594	680	25000
Banca Mercantile	n.r.	—	9250	9100	9100	n.r.
Banca Toscana	3137	+98	2770	2767	3158	555000
B. Ambroveneto o	[illegible]	-44	4300	4662	4851	56000
B. Ambroveneto r	2296	-16	2150	2277	2430	262500
Banco di Chiavari	2979	+24	[illegible]	[illegible]	3163	67500
Banco Napoli ord	670	-7	670	625	730	125000
Banco Napoli r.p. nc	[illegible]	5	457	381	506	475000
B.co Sardegna rsp	11450	[illegible]	15100	[illegible]	12323	[illegible]
Bassetti	5300	+50	[illegible]	5260	[illegible]	n.r.
Bayer	531333	+13333	353583	420167	531333	25
Benetton	17191	[illegible]	18300	[illegible]	[illegible]	273500
Berto Lamet	4445	-70	9500	3702	4644	7000
Boero Bartolomeo	9500		9272	8800	9500	n.r.
Bonifiche Ferr.	[illegible]	—	[illegible]	13200	14100	500
Bond Sele ord	32700	-	22500	30000	33525	n.r.
Bond Sele rsp	8450	—	4800	5765	8450	n.r.
Bremba	19645	-414	n.r.	17987	27001	44000
Brioschi	700	-3	500	700	781	75000
Bulgari	[illegible]	+328	n.r.	12298	13920	97000
C Caltag. ord	1673	-6	[illegible]	[illegible]	1687	680000
Caffaro rsp	1640	—	2490	1450	1830	5000
Calcestruzzi	5322	-38	10400	5306	5412	4000
Calp	7996	+61	4730	5787	7996	24000
Caltagirone ord	1775	-16	2250	[illegible]	[illegible]	45000
Caltagirone rsp	953	—	7300	953	1069	n.r.
Cantiè	2547	+12	3433	1853	2150	25000
Cartaro	6552	+30	4552	4155	6552	152000
Cem	3658	+3	[illegible]	3100	3847	17500
Cantoni Coton	2136	-20	[illegible]	1925	2850	[illegible]
Cantoni C. rsp	2950	—	2599	1977	2530	n.r.
Cart. Sott. Binda	[illegible]	-	245	43	70	1050000
Cart. Burgo ord	[illegible]	[illegible]	7700	[illegible]	8825	166000
Cart. Burgo prv	10650	—	11700	10650	11650	n.r.
Cart. Burgo rsp	9000	—	8400	[illegible]	[illegible]	n.r.
Cart. Burgo w	n.r.	—	n.r.			n.r.
Cementir	1211	-21	1210	1211	1375	58000
Cement. Augusta	2375	—	3300	2283	2460	n.r.
Cement. Barletta	[illegible]	-10	6804	4700	5255	3000
Cem. Barletta r. n.c.	3280	+18	4343	2800	3280	25000
Cement. Merone	n.r.	—	2100	1767	1767	n.r.
Cement. Merone r	n.r.	—	1710	1334	1334	n.r.
Cement. Merone w r	n.r.	—	2185	770	770	n.r.
Cem. di Sardegna	3100	—	5850	2910	3380	5000
Cement. Siciliane	3105	-38	5470	2925	3427	112500
Ceram. & Zoeb.	111	+7	197	98	111	650000
Cigahotels	660	+5	730	643	788	340000
Cigahotels rsp.	874	—	850	789	970	20000
Cir ord	894	-8	960	831	1057	787500
Cir rsp nc	437	-5	473	437	558	210000
Cmi-Sud. Del Rio	730	—	740	722	[illegible]	[illegible]
Cofide	529	-3	485	481	621	[illegible]
Cofide rsp	333	—	357	333	415	230000
Comau	2050	-10	2790	1744	2251	[illegible]
[illegible]	[illegible]	—	324532	355000	380[illegible]	n.r.
Cond. Acq. Torino	5400	[illegible]	[illegible]	5330	6205	500
Costa Crociere	2857	-31	4470	2810	5954	47500
Costa Croc. r. n.c.	1790	+17	2480	[illegible]	[illegible]	5000
Credito Agr. Bresc.	10818	+62	n.r.	9589	10994	136500
Cr. Bergamasco	17715	-150	17480	17307	19397	15500
Credito Fondiario	2025	-75	1860	1605	2332	4000
Credito Italiano	1704	-15	1860	1704	2000	[illegible]
Credito Ital. rsp	1508	-12	1550	1508	[illegible]	29000
Credito Lombardo	n.r.	—	3280	3880	3680	n.r.
Credito Romagnolo	14015	-53	9806	9717	11358	294500
Credito Valtellinese	13476	+83	13100	13057	13476	[illegible]
Crespi	5144	+90	4773	4777	5355	68000
Cucirini Cantoni	1505	—	1238	1205	1545	15000
D Dalmine	345	+7	[illegible]	297	[illegible]	[illegible]
Danieli & C.	11838	[illegible]	11252	8210	12101	13000
Danieli & C. rsp	6154	-40	5940	4142	6219	132000
Danieli w	1510	+7	n.r.	[illegible]	1561	[illegible]
Del Favero	600	—	750	600	600	n.r.
E Edison ord	7767	-61	7700	6792	8062	618500
Edison w 94/95	n.r.	—	190	40	45	n.r.
Ed. La Repubblica	1953	+3	3225	1470	2095	10000
Editoriale Marzo	530	—	1092	497	580	n.r.
Elettrolux	1300	—	1320	1300	1100	n.r.
Eni	5460	-85	5000	[illegible]	[illegible]	6573000
Enichem Augusta	[illegible]	—	3050	2800	3400	7500
Ericsson	20989	-101	32230	17955	22417	38500
Eridania Beghin-Say	253800	-7500	249021	253050	278778	50
Euromobiliare	1460	—	3430	1460	1888	7500
Euromobiliare rsp	1470	—	[illegible]	[illegible]	1772	n.r.
Europa Metalli	n.r.	—	759	241	241	n.r.
F Finpar	100	—	210	100	[illegible]	n.r.
Fmc	795	—	1005	795	795	n.r.
Faema	3835	—	5023	3573	3807	n.r.
Falck	4550	-18	3300	3261	4596	300000
Falck rsp	4626	—	3700	3700	4626	5400
Ferruzzi fin	784	-17	980	784	1055	1152500
Ferruzzi fin r nc	486	-3	560	494	647	430000
Ferruzzi fin w 93	144	-8	n.r.	144	[illegible]	370000
Ferruzzi fin w 98.2	106	-12	n.r.	106	258	187000
Fiat	4700	—	7400	4690	5492	1000
Fiat ord.	5064	+19	4980	4307	5488	3940000
Fiat priv	3895	-30	2850	2813	3193	638000
Fiat rsp	2761	-7	2750	2737	3010	537000
Fida	4284	+3	2980	2966	4358	130000
Fimpar rsp n.c	615	—	750	615	615	n.r.
Finarte	1055	+10	1480	998	1748	15000
Finarte prv	449	-2	504	418	588	15000
Finarte r n.c	525	+11	508	509	608	[illegible]
Finmia	1269	—	1313	1129	1350	[illegible]
Finrex 44 ord	199	—	n.r.	199	279	60000
Finmeccanica ord	700	-21	780	700	835	85000
Finmeccanica rsp	710	—	750	700	810	55000
Fintev	121	—	76	121	121	n.r.
Fintev rsp	n.r.	—	979	189	189	n.r.
Foro	n.r.	—	1156	1004	1100	n.r.
Fochi Filippo	350	-40	400	300	590	187500
Franco Tosi	12270	-104	19150	9367	13563	17500
Finmeccanica w	58	+4	n.r.	53	169	20000
G Gabetti	1160	+5	2813	1155	1329	25000
Gaic	n.r.	—	430	585	585	n.r.
Gaic rsp	n.r.	—	420	579	579	n.r.
Gemina	596	-8	620	596	735	4740000
Gemina r. n.c.	527	-8	560	519	621	35000
Generali	35046	-210	39000	35046	40107	289000
Generali w. 97	32482	-212	25984	32482	36065	13750
Gewiss	21097	-166	22000	19800	25416	147500
Gilardini ord	218	-4	1129	210	280	95000
Gim ord.	1289	-18	1780	1245	1460	67500
Gim rsp	1312	+12	1210	1200	1353	12500
Gottardo Ruffoni	103	-	100	103	103	n.r.
Grassetto	495	—	670	495	733	n.r.
I Ifi priv	15417	-122	[illegible]	13952	17594	103500
Ifil ord	4707	-74	4590	4583	5458	471000
Ifil rsp	2541	-49	2460	2456	2827	[illegible]
Ifil w. ord 96	1291	-42	n.r.	1234	1653	64000
Ifil w. ord 98	1254	-99	n.r.	1203	1606	18000
Ifil w. rsp 98	680	-33	n.r.	680	891	n.r.
Imi	12445	+50	n.r.	10550	13599	73000
Ina ass	10580	-214	10000	9847	11567	589000
Ism. Metanopoli	1015	-6	1400	987	1095	10000
Impregilo ord	1258	-32	1370	1220	1453	125000
Impregilo rsp	882	—	938	864	1065	10000
Impregilo w. ord 99	[illegible]	+6	n.r.	429	519	210000
Impregilo w. ord 97	[illegible]	-12	n.r.	375	522	190000
Impregilo w. ord 01	[illegible]	-	n.r.	387	491	40000
[illegible]	2181	-2	2170	2016	2295	7515000
Interbanca ord	1450	—	24000	—	—	n.r.
Interbanca prv	25687	—	28333	22750	27500	250
Ipi Immobiliare	2438	-12	2849	2250	2497	2500
Ipi	7753	—	9610	6210	7890	n.r.
In-Sw war 92/96	23764	-398	n.r.	23291	30432	56250
Isefi	410	—	688	410	555	n.r.
Isim	n.r.	—	4431	4200	4200	n.r.
Italcementi ord	10852	28	10000	9531	11189	54000
Italcementi rsp	4092	-88	4150	3857	4631	67000
Italcementi w. ord	134	-12	n.r.	134	279	145000
Italcementi w. rsp	505	-86	n.r.	505	640	222000
Italgas	4684	-5	4810	4570	5330	779000
[illegible]	22878	-333	21200	21145	26248	11500
Italmobiliare rsp	12402	71	11280	11205	14073	17750
Italmobiliare r nc w	n.r.	—	18535	14	94	n.r.
Italmobiliare w ord	556	+4	n.r.	541	967	17500
J Jolly Hotels ord	5750	—	6500	5490	5950	1000
Jolly Hotels rsp	7850	—	11200	6100	7350	n.r.
L L'Espresso SpA	3680	—	4500	2765	3860	5000
La Doria	7271	+94	n.r.	4528	7484	35000
La Fondiaria Ass. Ord	7023	-89	7300	7097	8294	[illegible]
La Fondiaria r n.c.	3340	+74	3330	3245	3748	19000
La Fondiaria Ass. w	n.r.	—	2505			n.r.
La Gaiana	3150	—	3700	3150	3600	n.r.
La Previdente	9514	-16	9700	9514	10956	33000
Linificio ord	548	+2	1530	518	678	50000
Linificio rsp	532	+1	1640	507	[illegible]	[illegible]
Lloyd Adriatico o.	n.r.	—	14520	18650	18350	n.r.
Lloyd rsp nc	n.r.	—	11475	14000	14000	n.r.
M Marzotto	2550	—	4100	2781	3862	5400
Magona	6050	-160	5809	4600	6938	1000
Magneti Marelli ord	2152	+2	4250	1829	2567	197500
Magneti Marelli rsp	1798	—	2900	1456	1865	n.r.
[illegible]	380	—	677	372	405	n.r.
Mandelli	6090	+3	5561	5479	6301	10000
Marzotto	11266	+63	10205	9099	11266	42600
Marzotto rsp	10743	—	10000	9450	11033	n.r.
Marzotto rsp nc	6567	—	5500	5070	5610	n.r.
Mediobanca	10173	-37	10300	10035	11749	273000
Merloni	3252	-9	5605	3202	3900	35600
Merloni rsp	1560	—	2380	1339	1643	5000
Milano ass. ord	5024	-78	4909	4985	5732	38000
Milano ass. rsp	2389	-38	2259	2282	2716	32000
Misal	1177	—	1300	1177	1384	15000
Misal warrant	37	-	634	37	136	50000
Mondadori	12987	-9	13009	12713	14299	412500
Mondadori rsp	6200	—	6509	6090	6750	1000
Montedison ord	933	-5	980	910	1079	11770000
Montedison rsp. cr	1070	—	1060	1042	1235	n.r.
Montedison rsp. n.c	711	-9	850	711	940	605000
Montedison w. 94/97	52	-9	357	52	139	37090000
Montefibre	1121	-9	1505	1038	1188	785000
Montefibre rsp	[illegible]	-9	874	749	895	260000
N Necchi	220	-1	240	215	259	30000
Necchi ord	960	—	1198	891	960	n.r.
Necchi rsp. nc	1572	—	1572	1572	1572	n.r.
O Olcese	1520	—	525	1500	1580	n.r.
Olivetti ord	791	-1	1050	738	1280	[illegible]
Olivetti pr	1328	-91	1569	1161	1590	10000
Olivetti rsp nc	670	-12	740	653	815	75000
P Parmalat Fin	1436	-11	1470	1379	1547	2480000
Parmalat w	695	-15	n.r.	695	894	595000
Part. Fin	n.r.	—	1750	1200	1200	n.r.
Part. F. r. nc w	n.r.	—	1828	650	650	n.r.
Pellier	289	—	563	254	365	n.r.
Pininfarina ord	14957	+337	19100	12749	15691	8000
Pininfarina rsp	14000	—	18000	13310	15500	n.r.
Pirelli SpA	2150	-13	2010	1993	2271	1125000
Pirelli SpA r. nc	1715	-13	1540	1532	1765	230000
Pirelli & C. ord	1928	-24	1850	1843	2318	67500
Pirelli & C. rsp	1324	-8	1250	1235	1498	20000
Poligrafici edit.	3280	—	4750	3280	3780	n.r.
Premafin	427	-25	610	338	854	2550000
R Raggio Sole o	357	+2	710	355	439	100000
Raggio Sole r	105	-10	710	105	141	10000
Ras ord	15859	-258	14400	15859	18490	221500
Ras rsp	7929	-156	9400	7929	9808	163250
Ras ord. 97 warrant	6044	-176	n.r.	6044	7692	120000
Ras rsp warrant	n.r.	—	n.r.	4	4	n.r.
Ras rnc 97 warrant	2802	-35	n.r.	2767	3364	67750
Ratti	3125	—	3950	2950	3200	32500
Recordati ord	15259	-345	8200	4700	16135	10000
Recordati rsp. nc	8200	-31	3580	4950	8337	92000
Repa ord.	11700	-100	8025	11656	13000	1000
Rejna rsp	41340	—	44800	41340	41340	n.r.
Rinascente ord	9802	-73	9700	9277	10838	292000
Rinascente priv.	4061	-78	3920	3843	4432	12000
Rinascente rsp	4613	-58	4310	4250	4945	38000
Rinascente w. ord	1092	-28	n.r.	949	1307	445000
Rinascente w. rsp.	266	-4	n.r.	243	328	220000
Risan. Napoli rsp	19100	—	15481	5100	17450	n.r.
Risan. Napoli ord	19000	—	28634	15000	22250	250
Riva Finanziaria	4700	—	5997	4440	4920	40000
Rodriquez	730	+30	3900	500	1290	4000
S Saes-Getters o	35233	-100	n.r.	28062	35258	3500
Saes-Getters p	19675	+950	17200	15350	22800	2500
Saffa ord	3375	+73	5850	3190	4117	172500
Saffa rsp. part.	3300	260	5620	3500	4105	2500
Saffa rsp. nc	1475	+8	3350	1457	1806	7500
Saffa ord.	30261	+413	8200	18034	30261	138000
Saffa rsp	14200	—	8300	12300	14200	n.r.
Sai ord	16032	-137	16200	11949	18117	171000
Sai rsp	6490	-44	8100	6230	7376	165500
Saiag ord	6135	-40	3880	4680	6565	50000
Saiag rsp.	3809	-2	1650	7136	3091	17500
Saipem	4952	-2	3440	3405	5064	1307500
Saipem rsp	2380	—	2100	2010	2550	10000
San Paolo	8864	-4	9400	8537	10413	443500
Santavaleria	390	—	780	390	390	n.r.
Santavaleria rsp	110	-2	n.r.	106	190	n.r.
Sasib ord	8271	-25	6800	8219	6897	25000
Sasib r. nc	3365	+7	2590	3358	4019	132000
Savoia del Bene	3544	+128	3474	3329	4050	87000
Schiapparelli w	15	—	145	12	20	n.r.
Schiapparelli	131	-	271	122	157	125000
Sci	282	+	819	202	292	25000
Sorin	6170	-198	6750	5400	6316	31000
Simint ord	2582	-4	1445	1760	2801	70000
Simint prv	n.r.	—	450	1000	1000	n.r.
Sirti	9291	+34	8800	8423	10220	255500
Sisa	1370	—	1100	1250	1460	n.r.
Smi	1711	—	3460	1573	3537	1607000
Smi ord	617	-	550	547	707	65000
Smi rsp	633	-2	550	546	701	20000
Snia Bpd ord.	1549	+1	1150	1133	1564	1610000
Snia Bpd rsp.	1520	+45	1250	1238	1560	n.r.
Snia rsp. nc	953	-18	810	814	987	110000
Snia fibre	650	—	1200	500	688	55000
Sogefi	3712	-89	3330	3306	3782	42500
Sopaf ord	1710	-83	3400	1653	1881	12500
Sopaf rsp	1331	—	3285	1203	1414	n.r.
Sopaf w. ord 97	28	—	n.r.	18	35	n.r.
Sopaf w. rsp.	37	—	n.r.	36	70	n.r.
Sondel	2266	-14	2050	1934	2551	115000
Sorin Biomedica	5178	+1	3810	3762	5290	277500
Standa ord	19200	—	37000	19200	23500	n.r.
Standa rsp	3790	+1	13100	3790	5000	6500
Stayer	1980	-13	4845	1921	2085	126000
Stefanel	1714	+17	5605	1670	2303	57500
Stefanel w	390	+9	n.r.	381	674	7500
Stet ord	4475	-40	4470	4408	5158	3375000
Stet rsp	3254	-33	3190	3106	3766	2127500
T Tecnost	2476	+37	3890	2439	2825	28000
Telecomp	1183	+32	1000	956	1183	163000
Telecomp r. nc	985	+24	780	750	925	180000
Teleco Cavi	5100	—	9805	5800	6000	59000
Teleco Cavi r. nc	3010	—	5500	2785	3794	2000
Telecom ord	2405	-50	2580	2403	2743	4600000
Telecom rsp	2202	-24	2070	1964	2252	2635000
Telecom It. Mob. ord	2767	-44	2710	2610	2986	5707500
Telecom It. Mob. r	1735	+16	1050	1614	1890	1642500
Terme Acqui r.c.	550	—	895	431	550	n.r.
Terme Acqui	1040	—	1810	950	1040	n.r.
Toro ass. ord.	20011	-451	19700	19571	23395	20000
Toro ass. prv.	8394	-49	4700	8726	10474	2500
Toro ass. rsp.	8738	+55	8300	8119	10290	20500
Trenno	3005	—	3900	3005	3055	10000
Tripcovich	370	—	2034	370	378	n.r.
Tripcovich rsp.	332	—	1289	332	332	n.r.
U Unicem	9812	+54	11750	8668	10525	49000
Unicem rsp	4937	-53	5270	4089	4904	6000
Unipol ord.	10547	+228	8700	9725	12245	183500
Unipol prv.	6830	+140	5800	6859	8016	67500
V Vetrerie Ital	n.r.	—	5010	6000	6000	n.r.
Vianini industria	765	-4	1118	690	880	10000
Vianini Lavori	2515	-65	4720	2267	2676	n.r.
Vittoria Ass.	6914	+64	7870	5320	7542	4000
Volkswagen	588540	-12500	464578	527800	605000	75
W Westinghouse	2785	—	5202	2785	3200	n.r.
Z Zignago	9853	—	8620	7987	8903	108000
Zucchi	7522	—	8509	7440	8020	19000
Zucchi rsp. n.c.	3800	—	5529	3190	4100	19000

* Minimi e massimi non rettificati rispetto ad operazioni sul capitale ed a stacco dividendi

FONDI D'INVESTIMENTO

	21-03	20-03
ITALIANI		
Adriatic Bond	20250	20254
Adriatic Americ.	21290	21302
Adriatic Europe	19545	19532
Adriatic Far East	13180	13166
Adriatic global	19980	19934
Adriatic Multi Fund	17719	17706
Agrifutura	20961	20945
America 2000	16183	16194
Amerigo Vespucci	16452	16454
Arca Az. America	20217	20405
Arca Az. America $	12.99	13.11
Arca B.I.Br. Tesa	11357	11353
Arca Az. Europa	12484	12438
Arca Az. Eur. Ecu	6.36	6.36
Arca Az. Far East	11180	11177
Arca Az. F. E. Yen	750.62	762.96
Arca Az. Italia	16823	16664
Arca BB	32217	32171
Arca Bond	14749	14737
Arca B. Dol. $	10430	10425
Arca Bond Dollar	6.70	6.70
Arca Bond Ecu (Lire)	10396	10408
Arca Bond Ecu	5.37	5.32
Arca Bond Yen (Lire)	10064	10104
Arca Bond Yen	691.47	691.67
Arca MM	17634	17632
Arca RR	12399	12393
Arca Te	16305	16356
Arca Venture	17636	17644
Aristotele	18373	18386
Armonia	15645	15655
Aureo	26251	26132
Aureo Bond	10933	10931
Aureo Gestioni	11508	11465
Aureo Global	14015	13961
Aureo Multiar	10159	10140
Aureo Prev	17883	17789
Aureo Rend.	27583	27553
Azimut	10256	10249
Azimut America	11940	11894
Azimut Bond Int	13178	13111
Azimut Europa	10753	10728
Azimut Fixed Rate	10647	10649
Azimut Floating Rate	10327	10387
Azimut garanzia	16768	16750
Azimut Gar. Val.	9972	9929
Azimut glob. crescita	14158	14115
Azimut glob. redd.	17775	17737
Azimut Pacifico	11047	10999
Azimut Pendita Int	11106	11179
Azimut Solidarietà	10724	10723
Azimut Trend	13992	13954
Azimut Trend Italia	10434	10392
Azimut Trend Valuta	9933	9932
Azimut Trend Tassi	9972	9952
Azzurro	26596	26642
B N Capitalfondo	9387	9356
B N Cash Fondo	15979	15977
B N Mondialfondo	15555	15498
B N Multifondo	11148	11139
B N Rendifondo	11623	11609
B N Sicurvita	17431	17379
B N Soliland	10167	10163
BPB Rembrandt	10130	10124
BPB Rubens	11153	11135
BPB Tiepolo	10659	10653
BPB Tiziano	11442	11400
Capitalcredit	18081	18079
Capitalfit	21743	21695
Capitalgest	21120	21466
Capitalgest int.	14490	14442
Capitalgest Internaz	13112	13097
Capitalgest Rendita	13566	13560
Capitalgest rend	13433	13405
Capitalcub	16618	16456
Carifondo Ala	13120	13187
Carifondo Arete	16773	16774
Carifondo Atlante	17560	17570
Carifondo Bond	11585	11599
Carifondo Cal. Obbl.	10005	9998
Carif. Dol. Obbl.(E)	6.44	6.42
Carif. Magna Graecia	11918	11911
Carif. Marchi Obbl.	9827	9843
Carif. Mar. Dual (Dm)	9.33	9.33
Carifondo Cargo m	14154	14146
Carifondo Delta	20336	20303
Carifondo Libra	20496	20494
Carifondo Liguria p.	11969	11957
Carifondo Lire piu	18078	18089
Carifondo P.E	8984	8996
Carisportere Az. It.	11887	11927
Carisportere Mon.	11082	11080
Cariplo Blue Chips	10255	10243
Cariplo Strong Curr	10127	10158
Centrale America	16014	16065
Centr. America ($)	10.31	10.32
Centrale Bond A. ($)	10.29	10.29
Centr. Bond G. (DM)	10.21	10.23
Centrale Capital	19659	19577
Centrale Cash	11361	11356
Centrale Cash C.C.	13279	13266
Centr. Em. Asia ($)	9.01	9.00
Centr. Em. Asia	12556	12444
Centr. Estr. Oriente	11032	11261
Centr. G.P. Ol. (Yen)	773.61	768.87
Centr. Europa	23737	23704
Centr. Europa (Ecu)	10.61	10.58
Centrale Lavor	29431	29408
Centr. G7 Bon Cr.	11027	11056
Centrale Italia	10476	10395
Centrale Money	17625	17624
Centrale Redd.	23957	23973
Centr. Cas. M. (DM)	10.38	10.38
Centrale Cas. D. ($)	10.47	10.42
Cisalpino Azion.	N.P.	10340
Cisalpino Azionario	N.P.	12375
Cisalpino Bilanc.	N.P.	14514
Cisalpino Bond	N.P.	10881
Cisalpino Cash	N.P.	11152
Cisalpino redd.	N.P.	15780
Clam Azioni Italiane	8075	8052
Clam Azioni Estere	11100	11066
Clam Liquidità	10981	10978
Clam Obbl. Estere	11213	11264
Clam Obbl. Italiane	10798	10784
Colombus Int. Bond	10335	10290
Colombus Int. Bond $	6.56	6.55
Comit Domani	6814	6811
Comit Azioni	10547	10547
Comit Plus	10396	10394
Comit Reddito	10263	10263
Comm. Equity Fund	10057	10051
Consond	12496	12494
Corona Ferrea Azion.	10452	10410
Corona Ferrea Obbl.	10742	10739
Cor. Ferrea Small Cap	10437	10408
Credis Globale	9571	9439
Credis Monetario Lire	10309	10305
Credis Obbl. Int.	9991	9969
Credis Trend	10683	10534
Cristoforo Colombo	21427	21426
Ducato Az. Int.	10193	10103
Ducato Az. Italia	9573	9530
Ducato Monetario	11787	11791
Ducato Red. Int.	10748	10769
Ducato Red. Italia	30006	29990
Epsilon Market E. I.	9867	9857
Epta Azioni Italia	10856	10873
Epta Bond	29559	29461
Epta Capital	15325	15309
Epta Money	18723	18729
Eptainternational	18488	18408
Epta 92	15219	15204
Euro Cap Fund	20191	20125
Euromob. Bond Fund	15366	15349
Euromob. Monetario	14544	14537
Euromob. Reddito	16097	16096
Euromob. Risk F.	20967	20921
Euromob. Strat. F.	17850	17794
Euromoney	12713	12663
Europa 2000	18672	18654
Fideuram Azione	13374	13364
Fideuram Moneta	18619	18602
Fideuram Performance	10640	10638
Fideuram Sec.	10951	10961
Fideuram Security	13080	13088
Florin Fin. Risparmi	10882	10879
Fondattivo	12451	12414
Fondersel	46461	46044
Fondersel America	13614	13598
Fondersel Cash	11710	11709
Fondersel Dollaro	10094	10090
Fondersel Europa	17750	17749
Fondersel ind.	9994	9990
Fondersel int.	16144	16112
Fondersel Italia	10760	10630
Fondersel Marco	10004	10008
Fondersel Oriente	17195	17132
Fondersel red	19920	19898
Fondersel serv.	19670	19684
Fondico Alte Potenz.	12982	12984
Fondiert Int.	22760	22771
Fondiert I	11920	11930
Fondiert Monetario	16579	16662
Fondinv. monetar.	16877	16871
Fondigit Fr. II	16172	14168
Fondico F. B. (Ecu)	7.26	7.23
Fondici S. I.	15528	15493
Fondimpiego	24735	24736
Fondinvest 1	12486	12459
Fondinvest 2	24864	25023
Fondinvest 3	15881	15822
Fondinvest Europa	16535	16596
Fondinvest Paesi E.	13153	13138
Fondinvest Servizi	19917	19851
Fondo Centrale	24440	24466
Fondo Genercomit	10098	10187
Fondo Trading	9312	9382
Fondicrine	14473	14418
Galileo	12878	12853
Galileo Intern.	16246	15317
Genercomit	20594	20298
Genercomit cap.	12743	12697
Genercomit eur	21124	21149
Genercomit int.	21715	21685
Genercomit nor.	25166	25148
Genercomit rend.	16746	16732
Genercomit r.	11575	11563
Genercomit Eur.	10810	10859
Genercomit Eur (Ecu)	5.54	5.52
Genercomit Am.	9729	9780
Genercomit Am ($)	6.21	6.23
Genercomit Pacifico	10577	10590
Genercomit Espans.	9777	9876
Gepo	15773	15773
Gepo Reinvest Ital.	10280	10186
Gepo Reinvest Europe	10297	10256
Geporeinvest	14984	14954
Geporend	10403	10407
Gepovaleur	16365	16329
Geporeinv	11104	11163
Gepoworld	14375	14364
Gestiras Insieme	10283	10286
Gestira Italia	10852	10793
Gestira Piubra	9864	9871
Gestira Premium	15409	15413
Gestira Investime	11735	11714
Gestira Pianeta	9785	9780
Gestiras Ar	19534	19536
Gestiras Borsa	12895	12636
Gestiras Cash M.	10815	10811
Gestiras Accr.	17817	17808
Gestiras Int.	16402	16365
Gestiras Glob.	14136	16124
Gestiras Mon.	17817	17808
Gestirend Pianeta	10617	10613
Gestirend Prev.	11322	11308
Gestielle A	9960	9976
Gestielle B	11173	11727
Gestielle I	14324	14279
Gestielle M	12493	12468
Gestielle America	10088	10133
Gestielle B	13033	13729
Gestielle Emerg. Mar.	10312	10300
Gestielle Europa	10315	10348
Gestielle Far East	10149	10057
Gestielle Liquidità	16732	16714
Gestif. Az. Internaz.	13111	13108
Gestif. Az. Italia	10096	10058
Gestif. Obb. Int.	10503	10641
Gestifond Monetario	14686	14686
Gestiras	29016	29095
Gestiras Coupon	13408	13473
Gestiras	10219	10211
Gestnord Ambiente	10634	10620
Gestnord America $	11.04	11.14
Gestnord Az. (Lire)	20288	20298
Gestnord Bagaglio	10896	10861
Gestnord Europa	11285	11277
Gestnord F. (DM)	11.19	11.18
Gestnord Far E. yen	994.54	992.53
Gestnord F. E. (Lire)	14504	14384
Gestnord Piazza Fin.	10824	10848
Gestnord Piazza Affari	9797	9791
Gifin	11299	11276
Gesticredit Monetario	10483	10470
Gesticredit	10173	10175
Green Equity Fund	12779	12779
Gelocapital	13473	13456
Gelocredit	14747	14742
Gelogloba	9890	9851
Gelorend	12540	12515
High Tech Equity Fund	11225	11269
Imibond	16407	16408
Imicapital	34536	34477
Imi East	14540	14296
Imi Europe	16257	16234
Imiduemila	23215	23249
Imi Italy	15392	15372
Imirendita	14622	14600
Imirend	16475	16441
Imi West	19695	19799
ING Sel. America	19254	19273
ING Sviluppo Asia	9195	9014
ING Sel. Azionario	16014	15920
ING Sviluppo Bond	18738	18734
ING Sv. Em. Markets	12033	11863
ING Sviluppo E. M. E.	8985	9037
ING Sviluppo I. (LR)	9734	9751
ING Sviluppo I. (Eca)	4.99	4.98
ING Sel. Europa	18877	18843
ING Sel. Ind. Globale	15855	15822
ING Sel. Investim.	16252	16125
ING Sviluppo Mon.	11530	11524
ING Sviluppo Ol.	13798	13883
ING Sel. Portfolio	23746	23843
ING Sel. Reddito	21846	21802
Industria Romagnola	12797	12725
Interbanc. az.	22236	22143
Interbanc. m.	20745	20736
Intermob. Fondo	16980	16969
Interinvest	12846	12817
Intern. Bond Manag.	9857	9868
Intern. Stock Manag.	10293	10225
Investire Int.	22742	22694
Investire az.	14971	14933
Investire bil.	15707	15742
Investire Bond	11332	11315
Investire Int.	16253	16239
Investire glo.	14751	14744
Investire et.	14816	14800
Investire Monetario	13387	13382
Investire obb.	26451	26421
Investire pav.	15038	15888
Italy Bond Manag.	16445	16438
Italy Stock Manag.	9010	8999
Italmoney	12475	12444
Lagest az. Italia	21596	21514
Lagest az. intern.	16870	16811
Lagest mon. Italia	16989	17082
Lagest obb. Italia	22474	22429
Lagest obb. intern.	13902	13847
Leonardo	13902	13867
Lombardo	14888	14829
Marengo	11367	11356
Mediceo America	10000	10000
Mediceo Asia	10000	10000
Mediceo Giappone	10000	10000
Mediceo Mediterr.	11582	11597
Mediceo Monetario	11243	11239
Mediceo Mon. Amer.	10000	10000
Mediceo America Lat.	9765	9873
Mediceo Indice It.	7529	7539
Mediceo Nord Europa	10000	10000
Mediceo Flessible	11478	11452
Mediceo Monet. Eu.	11139	11130
Mida Azionario	N.P.	10138
Mida Int.	N.P.	10611
Mida Monetario	N.P.	15050
Mida Obb.	N.P.	25531
Money Time	18096	18033
Monetario romagnolo	17364	17251
Multiras	27219	27186
Nagracapital	19898	19841
Nagrarend	13186	13173
Nordcapital	15922	15918
Nordfondo	20149	20145
Nordfondo Cash	11707	11704
Nordfondo Area $	11.14	11.17
Nordf. Area D. (Lire)	17291	17327
Nordfondo Area DM	9638	9634
Nordf. Area M. (Lire)	11436	11438
Nortress	17800	17803
North Europe Bond	11092	11096
North America Bond	10937	10927
Oasi Az. Intern.	11373	11346
Oasi Az. Italia	8977	8972
Oasi Bond Risk	10649	10681
Oasi Big. Risk	11796	11793
Oasi Cr. Risparmio	11053	11050
Oasi Dollari (Lire)	9827	9807
Oasi Francoforte	11746	11687
Oasi Gest. Liquid.	11166	11164
Oasi High Risk	12161	12144
Oasi Italian Eq. Risk	10940	10874
Oasi Yen (Lire)	8307	8310
Oasi Fr. Svizz. (Lire)	9399	9418
Oasi Marchi (Lire)	9651	9648
Oasi Mon. Italia	12200	12219
Oasi New York	11264	11275
Oasi Obbl. Globale	17365	17365
Oasi Obbl. Intern.	15023	14992
Oasi Obbl. Italia	15662	15625
Oasi Parigi	17874	17865
Oasi Previdenza Int.	10940	10938
Oasi Risparmio Impr.	10152	10149
Oasi Rimini	10437	10385
Occidente Risparmio	11755	11761
Olimpia America	9706	9764
Olimpia Bond	10825	10813
Olimpia Mondiale	10294	10271
Olimpia Obblig.	10674	10660
Olimpia Stock	11187	11172
Olimpia Risparmio	10279	10214
Orsete 2000	21382	21217
Padano Bond	11481	11465
Padana Indice Italia	9217	9186
Padano Obblig.	19589	19602
Performance Amer.	15329	15240
Performance Italia	9582	9552
Performance Mon.	11581	11576
Performance Obb.	12177	12121
Performance Mond.	13256	13265
Persona Fond.	9930	9928
Persona Int.	13337	13319
Personaldollaro $	11.09	11.09
Personalmarc. (DM)	18.56	18.55
Personalf. az.	17789	17787
Personalfondo mon.	18884	18882
Phenixfund	17806	17786
Phenixfund 2	19754	19716
Phenixfund Top	11861	11844
Pragma	14701	14675
Pragma Int.	11204	11177
Prime M Am.	21740	21742
Prime M Eur.	22508	22577
Prime M Pac.	19657	19480
Primebond	18437	18434
Primecapital	42014	41896
Primecash	11491	11467
Primeclub az. It.	13845	13805
Primeclub obbl. It.	21244	21203
Primeclub az. Int.	10525	10514
Primeclub obbl. Int.	9947	9947
Prime Emerging M.	14895	14824
Primeglobal	19067	19048
Primeitaly	14854	14328
Primemonetaria	20876	20845
Prime Reddito Italia	10882	10821
Primerend	28782	28698
PrimeSpecial	11706	11651
Professionale	57398	57144
Profess. Gest. Italia	17294	17137
Profess. Gest. Int.	19270	19215
Profess. Mon. Italia	11006	11004
Profess. Fixed Italy	15727	15661
Profess. Redd. Int.	10877	10824
Profess. Risp.	18476	18444
Quadrifoglio az.	14627	14575
Quadrifoglio bil.	19521	19461
Quadrifoglio c. bond	9950	9930
Quadrifoglio int.	10881	10899
Quadrifoglio obb.	18464	18364
Rendicredit	11651	11617
Rendita	12284	12277
Rendiras	20635	20570
Risp. Italia az.	15461	15429
Risp. Italia Bil.	25742	25684
Risp. Italia cor.	17746	17734
Risp. Italia red.	15439	15401
Risp. It. Monetario	10126	10117
Risp. Italia red.	24868	24809
Roloitalia	13692	13658
Rolobonds	11671	11757
Rolointern.	11307	11321
Rolomix	10932	10923
Rolorend	21778	21718
Rolomoney	15120	15105
Salvadanaio	14858	14859
Risparmio	14304	14299
RoloOriente	11182	11152
Sanpaolo Azioni	10425	10359
Sanpaolo Cash	13492	13486
Sanpaolo H. Ambiente	14605	14639
Sanpaolo H. Ambro	27963	27904
Sanpaolo H. Azimut	14493	14378
Sanpaolo H. Amer.	11897	11913
Sanpaolo H. Finance	11979	11907
Sanpaolo H. Amer.	21846	21867
Sanpaolo H. Amer.	10576	10568
Sanpaolo H. Bonds	9998	9995
Sanpaolo H. Int. Em.	10476	10409
Sanpaolo H. Europa	10090	10079
Sanpaolo H. America	24085	24083
Sanpaolo H. Industr.	16896	16887
Sanpaolo H. Intern.	16748	16733
Sanpaolo H. Pacific	9813	9731
Salvadanaio az.	14578	14495
Salvadanaio bil.	19155	19118
Salvadanaio obb.	19837	19794
Scudo	10565	10529
Select America	12227	12264
Select Europa	18584	18577
Select Pacifico	10887	10804
Select Rispam. Lire	12144	12142
Sforzesco	12744	12717
Sicilcassa mon.	11466	11479
Silver Time	10087	10090
Sogesfit b. Chips	16971	16939
Sogesfit Bond	11966	11950
Sogesfit contante	16031	15996
Sogesfit domani	20096	20005
Sogesfit Finanza	13890	13771
Sogesfit Liquidità	10836	10830
Taltaro	9164	9081
Vasco De Gama	17717	17689
Venetobond	12466	12434
Venetocapital	14496	14470
Venetoventure	14629	14570
Venetocash	16553	16558
Venetorend	11235	11208
Venture time	13404	13357
Verde	11617	11569
Vincitore	20970	20660
Zecchino	8947	8943
Zetabond	19266	19233
Zeta Monetario	10417	10413
Zetastock	18622	18526
Zetaswiss	25757	25807
Fondo Ina val. att.	4210.62	4209.03
Fondo Ina val. gro.	1645.46	1645.93
Sai Quota	23061.95	23055.10
ESTERI AUTORIZZATI		
Capital Italia	73599	73609
Fonditalia Global	141330	141106
Fonditalia Bond Lire	10864	10815
Fondit. Deutsche Mark	9297	9308
Fonditalia Dollar	9981	9980
Fondit. Em. Mark. Asia	10318	10153
Fondit. Eq. Britain	10081	9961
Fondit. Equity Europe	10243	10290
Fondit. Equity Italy	8255	8254
Fondit. Equity Japan	9559	9484
Fondit. Equity Usa	11590	11529
Fonditalia Lire	10598	10595
Fonditalia Yen	8134	8174
Interfund	75714	75598
Int. Sec. Fund	71682	71364
Italfortune cat. I	76687	76682
Italfortune cat. I	21366	21365
Italfortune cat. I	19031	19031
Italfortune cat. II	22723	22723
Italfortune cat. I	11757	11257
Italfortune cat. I	11049	11049
Europe Fund E.	54767	54520
Romleuro It. Bonds	209340	208731
Romleuro It. Short I	241634	242787
Romleuro Universal	54736	54589
Rom. D.M. Bond Port.	228201	228949
Rom. D.M. Short I	334634	334091
Rom. German Index	567230	565925
Rom. French Index	568436	568445
Rom. French Bonds	186706	186622
Rom. French Sh Term	329590	329085
Rom. Britain Index	17910	12192
Rom. British Bonds	23852	23857
Rom. British Sh Term	47326	47322
Rom. N. Am. Index	16234	16208
Rom. N. Am. Bonds	30737	30718
Rom. N. Am. S. Term	78348	78025
Rom. Japan Index	1487	1494
Rom. Japanese B.	2916	2900
Rom. Jap. Sh. Term	7290	7304
Rom. A. Eq. Index	11695	11673
Rom. A. Sh. Term	51705	51200
Rom. Eco A. (Ecu)	8.98	8.98
Europe Fund B.	67071	67204
S. Paolo Dolgat. Ecu	167.60	167.10
S. Paolo Medit. Ecu	160.88	160.80
S. Paolo Actions Ecu	159.62	159.82
S. Paolo Actions FF	877.34	877.84
S. Paolo Obl. M. FF	1052.35	1052.39
S. Paolo Obl. Italie FS	10947	10967
S. Paolo Act. Alt. DM	106.43	106.42
S. Paolo Obl. It. Lit.	131062	131060
S. Paolo Act. It. Lit	136179	136179
Saleri's Fixed Inc. Ecu	1302.67	1302.43
Saleri's Equity Ecu	1273.04	1249.66
Saleri's C. S.C. R. E	1047.84	1046.66
Globinvest Bond	149.25	149.25
Globinvest Equity	126.12	126.13
Globinvest Mic.	129.60	129.60
Mul. Sicar Bond Ecu	906.41	906.01

Un mondo di colori...

...Vi aspetta nei Centri Ottica STIEVANI!

Perché rinunciare all'azzurro del cielo, al turchese del mare, al rosso dei tramonti? La più alta tecnologia del settore ed una valente equipe di professionisti sono a Vostra completa disposizione per tornare a vedere un mondo a colori. Oltre 20.000 modelli di occhiali delle firme più prestigiose della moda sono a Vostra disposizione nei

centri ottica STIEVANI

CONTROLLO GRATUITO DELLA VISTA E... GRANDISSIME SORPRESE!

TORINO

Via Villa della Regina, 9/a	Tel. 011/819.41.85
Via S. Francesco d'Assisi, 14	Tel. 011/54.04.12
Largo E. Giachino, 93	Tel. 011/21.86.66
Corso Giulio Cesare, 101	Tel. 011/248.23.63
Corso Francia, 387/bis	Tel. 011/411.38.37
Corso Traiano, 8/c	Tel. 011/317.32.90
Corso Racconigi, 186	Tel. 011/382.21.12

BIELLA

Via Torino, 57	Tel. 015/40.39.28

CHIERI

Via Vittorio Emanuele, 34	Tel. 011/941.43.16

CHIVASSO

Via Po, 7	Tel. 011/917.19.70

CIRIE'

Via Lanzo, 52	Tel. 011/921.41.26

ORBASSANO

Via San Rocco, 7	Tel. 011/903.22.07

PINEROLO

Via Oberdan, 1	Tel. 0121/32.18.88

Presentata la nuova Mazda 121, costruita in Inghilterra dalla Ford

La giapponese dalle linee dolci

Due motorizzazioni, prezzi convenienti

[redacted] chiama 121 la nuova vettura che Mazda sta lanciando in questi giorni sul mercato mondiale. Giapponese di concezione, ma inglese di nascita, la 121 rappresenta il risultato della joint-venture fra Mazda e Ford. La 121 [redacted] infatti interamente realizzata in Europa, a [redacted]agenham, in Gran Bretagna, negli stessi stabilimenti che producono la Fiesta, di cui la 121 è considerata parente molto stretta, quasi una sorella.

A Torino, la 121 sarà proposta dalla Italcar, una [redacted]ria fra le più radicate in città, con sedi [redacted] corso Ferrucci 105 e via Cialdini 44. Qui sarà possibile provare la nuova vettura, a cominciare da tutto il week-end. L'attesa per la novità [redacted] intensa: «Il 1996 è l'anno zero per la Mazda - spiega Paolo Rosso, amministratore delegato dell'Italcar - che con la 121 presenta un modello davvero importante. Ad un prezzo base di poco superiore [redacted] 16 milioni, propo[redacted] una vettura dalle soluzioni avanzate sia in tema di comfort, sia in tema di sicurezza. Ma la [redacted] e l'affidabilità della nostra proposta viene confermata da una garanzia per tre anni, o per 100.000 chilometri».

La 121 verrà proposta alla clientela italiana con due motorizzazioni: una 1300 da 60 cavalli ed una 1250 16 valvole da 75. La parentela con la Fiesta [redacted] evidente, ma la giapponesina può giocare la carta di una più spiccata originalità estetica [redacted] linee dolci ed arrotondate (sia all'esterno, [redacted] all'interno) ed un particolare spazio per il passeggero anteriore. Molto apprezzata [redacted] anche la particolare silenziosità del propulsore.

Intanto Mazda ripropone tutta la [redacted] linea commerciale, con qualche altra importante novità. Innanzitutto si punta ad una maggior diffusione dell'ammiraglia Xedos 9, già disponibile in Italia da un anno [redacted] solo su ordinazione. Imponente [redacted] deve essere un'auto di questa categoria (4,8 metri [redacted] lunghezza per 1,7 di larghezza), confortevole e silenziosissima, grazie soprattutto al motore due litri, sei cilindri, 24 valvole, la Xedos [redacted] ha dotazioni di qualità [redacted] finiture di lusso, compresa la [redacted] radica prodotta da un artigiano friulano. [redacted] prezzo sfiora i 65 milioni.

Ad ampliare l'offerta Mazda [redacted] Italia arriverà a maggio, dopo la presentazione ufficiale avvenuta al Salone di Ginevra, [redacted] monovolume MPV, che fra l'altro disporrà di una nuova motorizzazione, il 2500 turbodiesel, particolarmente adatto a questo modello, che segna il debutto della casa giapponese nel segmente gasolio. Oltre a 121, Xedos 9, MPV, la Mazda continua anche a commercializzare le collaudate Lantis, Mx3, Mx5 e Xedos [redacted].

All'Italcar spiegano che un altro punto di forza della concessionaria viene dall'assistenza post-vendita: «Vogliamo che il nostro cliente continui ad es[redacted] soddisfatto anche dopo l'acquisto». In questa filosofia si inquadra il recente aumento del numero delle vetture di servizio: «Così, in [redacted] di riparazioni, non lasciamo mai a piedi nessuno». La rapidità degli interventi [redacted] garantita dall'ampio magazzino ricambi ed anche dal fatto che la Sidauto, importatore Mazda in Italia, ha sede a Torino.

Quanto ai servizi per il nuovo non ci sono soltanto leasing [redacted] «buy back» ma anche l'innovativo «smart buy», grazie alla collaborazione della finanziaria di casa, la Gmac: «Si paga subito solo la differenza fra il prezzo del nuovo ed il prezzo di realizzo del futuro usato, già prefissato in partenza. E su questo prezzo di realizzo si ver[redacted] gli interessi. Alla fine del periodo concordato (12, 24 [redacted] X mesi a scelta) si aprono tre diverse possibilità: restituire l'auto senza ulteriori obblighi, restituire l'auto [redacted] comprarne un'altra (con la stessa formula o con un'altra), pagare il valore [redacted] riacquisto dell'usato».

Proprio quanto all'usato, l'Italcar vanta un vasto parco di vetture d'occasione, tutte completamente revisionate e provviste di garanzie. I finanziamenti sono comodi e vanno da 12 a 60 mesi, con minimo anticipo.

Insomma Italcar vuole proporre, anche in occasione [redacted] «lieto evento» della nascita della nuova 121, quel pacchetto di offerte e di attenzioni che già da tempo rendono l'acquisto di una Mazda-Italcar una scelta felice [redacted] sorprese.

NUOVA MAZDA 121. FINALMENTE UNA MACCHINA CHE SA DI QUALCOSA.

Mazda raccomanda Esso per l'Italia.

Ata • Tonic

mazda
Ogni macchina, un'idea

Da £ 16.590.000*

* Version[redacted] 1.3 LX chiavi in [redacted]ano, A.P.I.E.T. esclusa.

ASSAGGIATELA SABATO 23 [redacted] DOMENICA 24 MARZO DA:

ITALCAR

CORSO FERRUCCI, 105 - TORINO
TEL. 011 4475654
VIA CIALDINI, 44/B - TORINO
TEL. 011 4474832

COPPE: JUVE-NANTES, ANDATA A TORINO

COPPA UEFA
[2-16 APRILE]
BAYERN M. - BARCELLONA
SLAVIA PRAGA - BORDEAUX

CHAMPIONS LEAGUE
[3-17 APRILE]
AJAX - PANATHINAIKOS
JUVENTUS - NANTES

COPPA DELLE COPPE
[4-18 APRILE]
DEP. LA CORUNA - PARIS SG
FEYENOORD - RAPID VIENNA

OGGI IN TV

9,00 Fitness	Tele+2
11,30 **Golf.** Il meglio del mondo golf	Tele+2
12,00 Rollertime, rubrica	Tele+2
12,00 **Ciclismo.** Milano-Sanremo	Italia 1
12,00 **Pattinaggio.** Mondiali di Edmonton	Tmc
12,50 Studio sport	Italia 1
13,00 Coast to coast	Tele+2
13,15 Tmc sport	Tmc
13,20 Tgs. Dribbling	Raidue
13,30 Nbaction	Vm
13,30 **Basket.** Semifinali Coppa Italia: Scavolini-Mash e Stefanel-Buckler (dirt.)	Tele+2
14,10 **Ciclismo.** Milano-Sanremo	Italia 1
14,30 **Calcio.** Serie C1 Girone A: da Ferrara, Spal-Modena	Tele+2
15,25 **Pallavolo.** Finalissima campionato italiano Alpitour Cn-Sisley Tv	Raitre
16,15 **Calcio.** Bayer L.-Bayern M.	Tele+2
17,00 **Judo.** Torneo di Roma	Raitre
17,00 **Ciclismo.** Da Sanremo, Processo alla tappa	Italia 1
17,15 **Basket.** Da Milano, finale di Coppa Italia Mash Vr-Stefanel Mi	Raitre
18,00 **Volley.** Finale scudetto, Alpitour Cn-Sisley Tv (dirt.)	Tele+2
18,50 Studio sport	Italia 1
19,35 Tgs. Lo sport	Raidue
19,45 Tmc sport	Tmc
20,30 **Calcio.** B: Cosenza-Reggiana	Tele+2
20,30 Tg1, lo sport	Raiuno
22,30 **Basket.** Finale Coppa Italia Mash Vr-Stefanel Mi (dirt.)	Tele+2
23,30 **Calcio.** Campionato spagnolo: Tenerife-Betis Siviglia	Vm
24,00 **Basket.** Ncaa: Midwest conference: Kentucky-Wake Forest	Tele+2
0,40 Italia 1 sport e Studio sport	Italia 1
1,00 Basket Nba. Philadelphia 76ers-Chicago Bulls	Tmc
1,30 **Calcio.** Bundesliga: Bayer Leverkusen-Bayern Monaco (rep.)	Tele+2
3,00 **Pattinaggio artistico.** Campionati mondiali di Edmonton	Tmc

LA STAMPA
SPORT

Sabato Marzo 1996 27

Via al grande ciclismo con una corsa rebus: deciderà il Poggio?

MILANO - SANREMO

Jalabert dà forfait all'ultima ora la Classicissima è senza padrone

Intanto ieri Pantani è ritornato in bici a 5 mesi dall'incidente Ha pedalato un paio d'ore percorrendo circa 50 chilometri

Pantani (a fato con Cristina, un'amica danese) sta per iniziare il suo primo allenamento

MILANO
DAL NOSTRO INVIATO

Giorni, settimane a studiare il modo per battere Jalabert e il massimo corridore francese, il favoritissimo della Milano-Sanremo, che fa?, cade alla Parigi-Nizza (le cadute, d'ogni genere, se lo contendono), batte un ginocchio e nei giorni successivi accusa preoccupanti dolori. Non parte. Ne consegue un allargamento dei temi tattici della corsa che, perduto il punto di riferimento, obbliga gli aspiranti al successo a spremersi le meningi su nuovi tracciati di battaglia.

«Prima il problema era semplice. Con Jalabert sano, bisognava costringerlo a sfacchinamento che ne riducesse le forze al punto di ritrovarlo sul Poggio mezzo cotto. Facile o difficile che fosse, il lavoro, quello era e non un altro. Ora aumentano le possibilità di vittoria e al tempo si confondono e si complicano le trame». Così di- Bartoli non ha torto.

Il Poggio, sempre il Poggio. Dei 294 chilometri della Sanremo, non che una lunga caccia al Poggio, il sacro Graal della Classicissima: non soltanto arrivarci, ma conquistarne la salita con le forze indispensabili all'ultimo attacco, lucidità per non sciupare discesa. Una corsa con un unico ostacolo posto al termine d'un affaticante percorso talmente privo di trappole che diventa obbligatorio inventarsele. Perché o ne inventi qualcuna o costretto giocarti tutto sul cucuzzolo a 5 chilometri dal traguardo. Chiappucci inventò la fuga patacca sul Turchino, non lo inseguirono, e chi era?, soltanto lui conosceva il vero Chiappucci. Oggi esiste un campione mascherato che prende o se va fiducioso nel disinteresse dei rivali? Non esiste. Però la fuga patacca, organizzata da un pattuglia di pataccari di buona volontà, resta un possibile per quanto non auspicabile rifugio (la Sanremo consegnata un battitappeto del ciclismo?).

«Logoramento, logoramento di squadra», suggerisce Chiappucci che pensa vincere la Sanremo noi e voi pensiamo a un week-end sulla Luna. E va bene, quali sono i logorandi? Nel campo degli stranieri si fanno avanti il belga Museeuw, i suoi connazionali Vandenbrouk e Van Hooydonck, l'americano Armstrong, danese Sorensen, l'olandese Nelissen. Come logorarli? Con azioni a ripetizione sin dal mattino. E chi agisce? La Mg di Bartoli, Bugno e Baldato; la Saeco di Francesco Casagrande, Furlan e Cipollini; la Blue Storm Filippo Casagrande; la Gewiss di Colombo Berzin, che sarà alla Terrazza Martini hanno brindato con il gruppo Piaggio (madrina della festa Alba Parietti) alle fortune che gli verranno dalle bellissime, gloriose biciclette Bianchi.

Una volta stabilito il cast distribuite le parti, comincia la ricarica dei volontari della prima mossa. E sono dolori. Esempio: se un Saeco si esibisce in un prematuro saluto, deve chiamarsi Casagrande, Furlan o un Cipollini altrimenti che gliene importa a Museeuw e compagnia? Ma ognuno di quei tre vuol essere fresco sul Poggio, non è delicato dirgli val e sgobba per bene comune.

Bugno, Chiappucci, Fondriest, Furlan sono gli italiani reparto vecchie glorie. Peccato che ci sia Pantani: sarebbe stato bello vederlo alzarsi sui pedali sul Poggio. Però proprio ieri, vigilia della Sanremo, il nostro aquilotto è risalito in bici, cinque mesi dopo quel pauroso incidente alla Milano-Torino: un paio d'ore in sella, cinquantina chilometri con alcuni amici. Forza, ragazzo, ti aspettiamo, qui c'è bisogno di te. Anche perché Bugno è un ottimo soggetto per appassionati di enigmistica, la forma di Chiappucci fa rizzare i capelli, Fondriest ha un ginocchio giusto, Furlan è mezzo sì e mezzo no. uno di loro vincesse la Sanremo ci sarebbe da svenire. Bartoli, Francesco e Filippo Casagrande, Colombo gli italiani della nuova frontiera e tra questi Bartoli e il Casagrande piccolo posseggono i numeri per battersi sul Poggio.

Abbiamo quindi nel settore italiano il famoso scontro di generazioni. Gli anziani non capiscono (ci risiamo) perché i giovani dovrebbero aspirare non avendo ancora raccolto nulla di importante; i giovani non capiscono perché gli anni dovrebbero ancora rompere le scatole non riuscendo più a raccattare un traguardo. Cipollini, che recita un ruolo a sé, dice che lui è molto migliorato in salita e il Poggio è soprattutto una salita.

Vedremo stasera se gli anziani sono ancora più forti dei giovani o se i giovani sono già in fuga dagli anziani.

Gianni Ranieri

ORARI E

L'87ª Milano-Sanremo parte alle 8,30 da via della Porta Rossa (ritrovo alle 7,30 in Piazza del Duomo). Arrivo intorno alle 16.

Numeri: 31 Indurain, 51 Chiappucci, Berzin, 83 Colombo, 121 Baldato, 122 Bartoli, 123 Bugno, 134 Museeuw, 135 Olano, 141 Armstrong, Gianetti, 171 Sorensen, 178 Van Hooydonck, 179 Nelissen, 191 Fondriest, 201 Cipollini, 202 Fr. Casagrande, 203 Furlan.

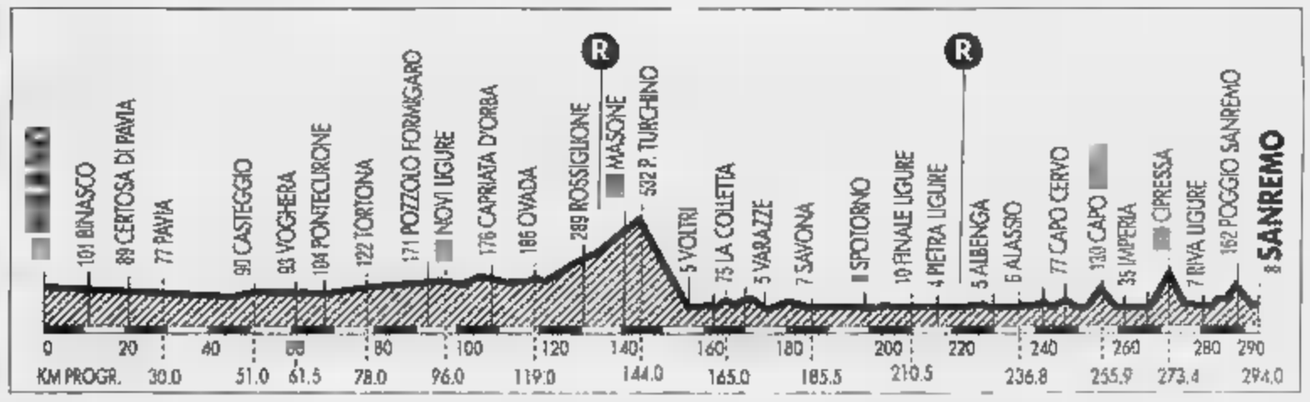

Campionato: sfide incrociate al vertice, l'obiettivo è agguantare il Milan

Peruzzi non s'illude: «Il Diavolo ha già lo scudetto in tasca»

Gabriel Batistuta, il bomber viola

Scala sa che il ciclo è finito, ma vuole chiudere a testa alta

Nevio Scala sta per lasciare il Parma

Domenica delle ultime spiagge

Fiorentina, Juve e Parma: guai a sbagliare

Avevano ragione Galliani e Giraudo, i paladini di un calcio da arricchire, quando pochi mesi fa profetizzavano che i club stranieri avrebbero risucchiato lo svantaggio che li separava da quelli italiani. Il duo G & G si riferiva, per proprio interesse, agli inglesi e ai tedeschi che hanno razziato miliardi dagli sponsor e dalle tv prima che riuscisse alle nostre società. Ma si è arrivati a quel punto.

Dopo otto anni l'Italia ha una sola rappresentante nelle semifinali europee. L'ultima volta fu nell'88, c'era soltanto l'Atalanta in Coppa delle Coppe come adesso c'è la Juve in Champions League. La colpa è dei francesi dei cechi (che di lire ne hanno poche quindi non suffragano le teorie dei nostri dirigenti), ma lo strapotere italiano si comunque infranto: fatto casuale o un segnale allarme? Non siamo al de profundis. «L'Italia è ancora al primo posto nelle graduatorie mondiali - dice Capello - e un'annata storta non può cancellare quanto è fatto di buono in dieci anni. In questo momento il calcio francese è molto forte, la Nazionale non perde da 18 partite, se ne accorgerà la Juve con il Nantes».

Il regresso tuttavia è incontestabile. Le tensioni una stagione troppo concentrata, il logorio dei maggiori club, la fine di un ciclo per Parma che è stato protagonista delle ultime stagioni europee: sono alcune delle spiegazioni, alle quali aggiungiamo un impoverimento tecnico che si nota in campionato. gioca male maluccio, una generazione di campioni (Baresi, Vialli, Baggio) sta perdendo colpi e trova ricambi pallidi acerbi. La stagione italiana tritura le forze e accresce le angosce. Non aiuta a crescere. Quanti sono i talenti giovani che riescono a migliorare proprio bagaglio tecnico se non c'è il tempo (e forse neppure l'interesse) di curarli e addestrarli?

torna campionato dopo lo sciopero e la lezione europea per fortuna la domenica propone due partite non banali. Sarebbe stato più corretto far slittare a domani il turno saltato domenica scorsa. In questo modo si falsa la successione del calendario. Ma negli ultimi tempi il calcio ne ha viste tante che possiamo più stupirci di niente. Del resto chi aveva sollevato il problema (Lippi), ora tace anche perché alla Juventus la corsa lo scudetto interessa meno di prima: dovendo scegliere, punta tutto sulla Coppa. «Il campionato è finito da un mese - sostiene Peruzzi - perché il Milan ha organico superiore e l'esperienza sufficiente a perdere tre o quattro partite di fila».

Fiorentina-Juve uno spareggio. lo vince diventa l'unico challenger nella sfida al Milan, chi lo perde è finito. La Fiorentina sta meglio della Juve priva di Ravanelli, Sousa e Ferrara. I bianconeri hanno le gambe impastate dalla fatica di mercoledì e la mente frizzante dell'euforia per la Coppa: l'impressione è che dietro le dichiarazioni di facciata non ci sia la convinzione di voler dirottare energie sullo scudetto. «Contro il Real - dice Peruzzi - abbiamo giocato una grande partita di carattere, non credo che sarebbe sufficiente esprimerci a quel modo per battere la Fiorentina. E' più difficile».

Intanto il Parma cerca l'ultima occasione per reinserirsi nella corsa al titolo. Scala sa che il cielo è alla fine, vuole soltanto chiudere con dignità. «Si sostiene che Milan in emergenza - afferma tecnico, che è stato criticato dal presidente Pedraneschi -, altre vorrebbero essere come loro: noi abbiamo tre squalificati degli infortunati, si vedrà. Prima a Milano e poi a Torino la Juve: sono trasferte difficilissime da vincere». Ma gli emiliani non hanno niente altro da tentare.

Marco Ansaldo

LO SCUDETTO IN

MILAN - PARMA

MILAN
Brutto momento, peggiorato dalle assenze di Weah e Simone in attacco e Costacurta in di
MORALE: Lo sconfitta di Bordeaux stata seguita dalle polemiche: la squadra però reggere alle tensioni
AMBIENTE: Capello se ne andrà e questo non aiuta a mantenere calma. Parte dello spogliatoio è contro il tecnico.
Il vantaggio è di sicurezza, salvo cedimenti inattesi i rossoneri possono gestirlo con tranquillità
UOMO DA RITROVARE: Baggio, che non ingrana e si lamenta per il ruolo secondario. Ora però diventa indispensabile in attacco.

PARMA
CONDIZIONE: A meno di 72 ore dalla partita di Parigi è probabile che prevalga la stanchezza. Possono pesare le squalifiche eccellenti.
Sotto i tacchi. Da tempo il Parma ha perso ambizioni e stimoli: usciti dalla Coppa stagione è ormai perduta.
AMBIENTE: C'è sfiducia e un clima di disarmo, anche perché Scala e molti giocatori sanno di essere in partenza.
CLASSIFICA: Una vittoria a S. Siro riaprirebbe spiraglio in cui pochi ormai credono. A 7 punti dal Milan si potrebbe sparare.
UOMO DA RITROVARE: Zola è incappato in una brutta stagione, con problemi fisici ma anche psicologici per il dualismo con Stoichkov

FIORENTINA - JUVENTUS

FIORENTINA
CONDIZIONE: Il riposo è durato due settimane, sicuramente i viola sono quelli che hanno potuto rigenerarsi di più.
MORALE: La notizia del Milan hanno riportato un po' di buonumore e la convinzione che si può lottare in corso per lo scudetto
AMBIENTE: E' disincantato ma non è sfiduciato. La Fiorentina non perde dalla partita di andata con la Juventus.
CLASSIFICA: Sei punti di distacco equivalgono a due vittorie. Ma i viola vengono da tre pareggi nelle ultime 4 partite.
UOMO DA RITROVARE: A Rui Costa è mancata la continuità. La Fiorentina ha bisogno che il suo uomo più fantasioso cresca di rendimento.

JUVENTUS
CONDIZIONE: La battaglia con il Real si farà sentire muscoli juventini. Nessuno degli assenti di Coppa può recuperare.
MORALE: Alto, come in pochi altri momenti in questa stagione. Anche le ultime tensioni si sono stemperate.
AMBIENTE: Un occhio al campionato, tuttavia l'impegno di Champions League Nantes concentra ogni attenzione.
CLASSIFICA: C'è stato un riavvicinamento alla testa, per ora è tale da creare illusioni. Ma con vittoria Firenze...
UOMO DA RITROVARE: Jugovic, anche se in forse a Firenze. Considerata la situazione in Coppa deve tornare alla grande

Per Gianluca, domani in campionato non basterà ripetere la prova di Coppa

Vialli: a Firenze cambiamo abito

«I viola pensano in grande»

TORINO. Guardare Vialli e vedere già in lui un ex non è un'operazione di fantascienza calcistica. Per altri tre mesi lo interpelleremo ■ argomenti juventini ben sapendo che ormai è uno con la valigia in mano. Parlerà dei problemi di casa Juve e magari cinque minuti prima avrà discusso con il Parma, piuttosto che con l'Arsenal o il Valencia, i dettagli del suo futuro immediato. Ma il capitano non lascia trasparire nessuna sensazione particolare, lui non sarà mai uno di quelli che sbaracca prima del tempo, tanto chi se ne frega io vado via.

Ha sempre detto che avrebbe resistito nel calcio tritatutto finché lo stress non l'avesse sopraffatto. Oggi la gente si interroga se davvero la misura sia colma e per questo si vada verso una separazione che i tifosi non digeriranno facilmente. Vialli è come una sfinge. Ogni allusione alla sua vicenda contrattuale gli rimbalza addosso e viene rispedita al mittente. Svicola abilmente: «Insomma, se tutte le partite fossero come quella con il Real, allora avrei già smesso da tempo»

Non c'è un momento di cedimento, non c'è la tentazione di spiegare la sua verità. Ma chi pensa che il Grande Trascinatore sia avviato verso la pensione e fuori strada. Mercoledì sera ha giocato una delle sue partite più intense, l'abbiamo visto nel momento più caldo della sfida incitare la folla a tifare con un gesto che soltanto i capipolo si permettono. Sembra sereno: «Ci sono giocatori che sono investiti della carica di leader e si portano dietro per tutta la carriera questo ruolo. Io non segno da due mesi ma sono contento. In questo periodo la Juve ha ottenuto i risultati migliori».

Volendo fare della facile dietrologia, potremmo individuare già in questa frase il senso del distacco. O forse Vialli ha voluto inviare un messaggio per fare presente al popolo che nessuno è insostituibile. Ma è difficile pensare ad una Juve che nell'immediato possa fare a meno di lui. La Coppa resta un obiettivo concreto, il campionato un impegno da onorare al meglio. Tornando al Real, Gianluca è orgoglioso di quello che la squadra ha fatto: «C'era una tensione palpabile capita sempre quando giochi partite in cui non c'è appello. Questa volta sembrava che dall'esito della sfida con gli spagnoli dipendessero perfino le strategie future della società, anche se noi nessuno ha mai fatto capire una cosa simile. Il fatto che la Juve ne sia uscita bene è motivo di soddisfazione. Adesso abbiamo più fiducia».

Ma la vittoria in Coppa non gli fa perdere il senso della misura. Vialli è molto realista: «Per lo scudetto siamo tagliati fuori se non succedono cataclismi. Dobbiamo migliorare la nostra posizione, più di questo credo si possa. La Coppa, invece, è ancora un traguardo possibile, puntiamo alla finale. Anche se l'Ajax mi pare quasi invincibile. Non vedo in giro squadra più organizzata e divertente. Poi è vero che nel calcio può succedere di tutto, gli olandesi sono davvero i numeri uno».

La diversità fra Italia ed Europa è solare. Spiega ancora Vialli: «In campionato a volte perdi anche se ti senti al massimo. Domani dovremo dimenticare il Real e indossare un altro abito, su misura per la Fiorentina. Rispetto all'anno scorso, la squadra di Ranieri è più matura, ha cancellato l'immagine di eterna incompiuta, pensa in grande. Quindi non considera più quella con la Juve la sfida dell'anno». In più ha un Batistuta ormai leader conclamato. Una sorta di Vialli argentino. Il capitano concorda: «Ha le qualità del trascinatore, lo spinge una grande voglia di vincere. In questo senso ha contagiato tutto l'ambiente. Noi in fondo siamo quelli che hanno meno da perdere».

Fabio Vergnano

Per Weah (a fianco) 30 giorni di riposo dopo l'operazione al braccio destro; sotto, Vialli

Capello

«Non è calcio quello italiano»

MILANO. Fuori Weah, che ne avrà per 30 giorni, e anche Simone, il Milan deve difendere il vantaggio con un attacco privo di punte vere. Baggio, Savicevic e Canio sono il tridente della fantasia, quanto a peso e penetrazione in campo ci sarebbe parecchio da discutere. L'handicap insomma esiste, nonostante la rosa a disposizione di Capello sia molto vasta.

«Bisogna ritrovare subito la rabbia e la giusta determinazione per difendere i sei punti di vantaggio - ha detto il tecnico -. L'impresa è difficile ma alla nostra portata, anche se siamo bersagliati dagli infortuni, tanti e tutti gravi» Capello ha anche accusato gli arbitri italiani. «Da noi fischiano troppo: ogni entrato un fallo, a differenza degli stranieri che lasciano giocare. Altro che definire da energumeni quello di Juve-Milan. Questo è calcio vero, agonistico e vigoroso. Il nostro diverrà un torneo di calcetto».

Capello ha rinnovato la fiducia a Baggio: «Deve solo stare bene. Non ha altri problemi: le preoccupazioni gli derivano soltanto dagli infortuni». **[n. s.]**

Platini e le Coppe

Aveva perso per merito dei francesi

Michel Platini segue in modo particolare il calcio italiano, francese, statunitense e giapponese. I primi due perché sì, gli altri due perché vuole che le rispettive Nazionali si qualifichino per il Mondiale 1998 che lui organizza e gli portino turisti dollarosi in Francia. Adesso c'è questa vicenda e faccenda calcio francese che mette sotto il Milan con il Bordeaux e il Parma con il Paris Saint-Germain, e che con il Nantes minaccia la Juventus. Parlarne gli piace, ma ad un patto...

«Che non si parli soprattutto di Milan giù di forma, Parma in crisi, e che non si pretenda spiegare i successi francesi con la debolezza, magari molto provvisoria, delle squadre italiane. Perché questo non è giusto e non è onesto».

Che cosa è giusto, che cosa è onesto?

«Saper vedere i progressi del calcio francese, conoscerli e riconoscerli. Nello sport si deve celebrare soprattutto il vincitore: ero a Bordeaux e mi è piaciuto sentir parlare, subito dopo fine della partita, dei demeriti dello sconfitto prima che dei meriti del vincitore».

Spieghiamo allora l'ascesa del calcio francese.

«C'entra una mentalità tattica finalmente acquisita bene, magari rinunciando un po' di divertimento, e qui forse i meriti sono anche del calcio italiano. C'entra l'avere conservato, nonostante si sia riconosciuto e omaggiato il rigore tattico di ormai quasi tutte le partite, un ottimo spirito di intraprendenza. Non c'è dubbio che Bordeaux e Paris Saint-Germain siano scese in campo con una voglia speciale, che né Milan né Parma avevano».

Ma spesso questo non basta per segnare i gol, e casomai ci sono partite in cui basta per prenderne in contropiede.

«Può darsi. Ma se si devono ribaltare certi risultati, se si devono segnare gol, tutti necessari, per rispondere matematicamente ai risultati delle partite d'andata e anche al risultato parziale della partita che si sta giocando, bisogna avere una certa mentalità, ed assumere anche i rischi di essa. E mi pare che il calcio francese stia operando bene».

Ma l'impressione è anche quella di una aumentata caratura di classe.

«Impressione giusta. Ma ormai il calcio francese ha prodotti suoi e prodotti di importazione molto validi. La prova è che, a parte la mia esperienza, che era isolata, il calcio italiano da un po' di anni sta operando sul mercato francese e sul mercato degli stranieri in Francia». **[r. s.]**

NANTES A LIONE

E' l'ultima gara pre-Juve

NANTES. L'avversaria della Juve ha ottenuto di rinviare al 2 maggio il match di sabato prossimo con il Le Havre. L'unica occasione che hanno i bianconeri di «spiare» la squadra resta quindi la partita di stasera a Lione. In porta Casagrande, in attacco il polacco Kosecki e l'eroe di Mosca, Ouedec. La linea difensiva, quattro uomini a zona, e il pacchetto di centrocampo subiranno invece modifiche rispetto a come il Nantes si schiererà il 3 aprile al Delle Alpi. I terzini sono Le Dizet e Pignol al centro della retroguardia, al fianco di Decroix, dovrebbe esserci Capron per l'infortunato Guyot, recuperabile a Torino. In mezzo al campo, da destra a sinistra Makelele, Cauet, Ferri e Pedros. Manca l'infortunato N'Doram, improbabile che riesca a giocare a Torino dove sarà assente per squalifica anche Pedros. L'allenatore Suaudeau «spierà» la Juve sia a Firenze sia contro il Parma. **[f. bad].**

INCONTRO LEGHE-FEDERCALCIO-AIC

A Roma 5 ore di discussioni: buoni propositi ma rimane il blocco del 21 aprile

Campana per lo sciopero generale

Ha già contatti con basket, ciclismo e volley per lotta comune anti-Pescante sul diritto di voto
Diritti tivù: Nizzola tratta con Rai e Fininvest, ma il gruppo Cecchi Gori ora vuole tornare in gioco

ROMA. Il grande sport professionistico unito nella lotta per il diritto di voto. E' questo il «sogno» di Campana che ha già preso contatti con rappresentati di pallacanestro, ciclismo, pallavolo. E' la grande arma con cui il presidente dell'Aic vuole «stanare» Pescante perché «da quattro anni cerco invano il colloquio con il presidente del Coni». Confermato intanto lo sciopero programmato per il 21 aprile.

Cinque ore di discussioni. Campana commenta: «Serenamente posso dire che abbiamo fatto bene a dare un segnale forte. Questa è stata una giornata interlocutoria. Ho sentito enunciare buoni propositi, tutti da verificare». Il 29 nuovo round, questa volta a Milano e per quel giorno, forse, solo un problema sarà stato risolto: il pagamento degli arretrati per il fondo di garanzia. Ma resta l'incognita sul futuro: dal 30 giugno i calciatori possono trovarsi scoperti. E rinnovare l'accordo per ora non si parla. Sui parametri da azzerare, Campana prevede accese discussioni. Di numero libero per gli extracomunitari non vuole sentire parlare. E il diritto di voto è il vero macigno che incombe sulla trattativa. Per spostarlo si deve cambiare una legge dello Stato e allora a cosa serve trattare con Matarrese? «Se potessi scegliere l'interlocutore - spiega Campana - l'avrei già fatto. Il Coni è sordo da quattro anni. E allora si deve cominciare il 4 del Consiglio federale. Poi anche Pescante dovrà accettare la situazione». Qui Campana raccoglie il primo vero successo: si spacca il fronte Federcalcio, Abete annuncia, pur con cautela, di essere favorevole alla richiesta dell'Aic. «Ma ho sentito il no, pure prudenti espressioni, di Nizzola e Matarrese», aggiunge Campana.

Non parla Matarrese, tocca a Nizzola rispondere. Il presidente della Lega conferma che, se si voterà solo domenica 21, il campionato sarà anticipato al sabato. E replica a Campana: «Il nuovo fondo di garanzia occuperà dei problemi del luglio '97: c'è tempo. C'è da tener conto anche della nuova situazione in cui il nostro calcio si trova. Non vogliamo salti nel buio. Anche i parametri si possono azzerare dopo aver ben valutato le possibili conseguenze. E fanno parte di un pacchetto, insieme con extracomunitari, prolungamento del primo contratto e opzioni».

Ragionamenti che non piacciono a Campana: «Cosa c'entrano gli extracomunitari con la legge Bosman? La verità è che le società vogliono rifare il mercato. Non avevano detto che i miliardi dei diritti televisivi sarebbero serviti per colmare gli eventuali buchi creati dalla sentenza di Bruxelles?».

Ultime frecciate: «Qualche presidente ha minacciato, in caso di nuovo sciopero, di mandare in campo i primavera? Sarebbe uno spettacolo indecente. Le società correrebbero il rischio di dover schierare i ragazzini fino alla fine del campionato. Sento parlare di Intertoto: l'anno scorso lo stesso Nizzola diceva che era una follia. Noi lo pensiamo anche ora, ma discutiamone».

Diritti tv: sulla possibilità di «spacchettare», di accettare offerte diverse, interviene Nizzola: «Sono in contatto con Rai e Fininvest. Non posso fare ipotesi ora. Penso di poter chiudere entro la metà di aprile». Ma il Gruppo Cecchi Gori replica. «Avevamo un accordo con la Rai per la divisione del calcio. Firmato il 24 gennaio da Miccio dopo una consultazione con la Mora. Si regolavano anche i problemi di Eurovisione, cinema e pubblicità. Ma la vicenda non è ancora chiusa - dice tra l'altro l'amministratore delegato Nespeca al giornale *Milano Finanza* -. Noi non abbiamo ricevuto dalla Lega alcuna lettera ufficiale di disdetta. E se anche arrivasse tenteremo tutte le vie giudiziarie. Compreso l'antitrust, per fare rispettare gli accordi».

Piero Serantoni

Campana (foto) ha creato breccia nella Federcalcio di Matarrese (a sinistra): il presidente della Lega C Abete non è contrario a concedere il voto ai calciatori

TORINO

Contro il Cagliari i granata hanno un solo obbligo, quello di vincere

Scoglio: deluderò chi ci vuole in B

«Se dovessi retrocedere, troppi colleghi brinderebbero»

TORINO. Per evitare la B o la morte civile. Ecco il motivo della partita contro il Cagliari per il Toro e Scoglio, se non arriva la vittoria le probabilità granata di finire nel limbo della cadetteria s'avvicinerebbero al cento per cento e la caduta sarebbe deleteria per la società e per la reputazione di grande conoscitore di calcio di cui gode Calleri (ieri squalificato dalla Disciplinare per 15 giorni per le dichiarazioni antiarbitri dopo la sconfitta di Roma). Ma la caduta sarebbe catastrofica pure per l'immagine del Professore, dopo più di vent'anni di panchine ancora vergine della macchia della retrocessione.

La quale retrocessione, apprezzabile la sincerità del conducator, «sarebbe proprio la mia morte civile, di sicuro la serie A non la vedrei più per un bel pezzo, chi mi ingaggerebbe dopo esser precipitato con il Torino? Ci potrei tornare solo a una condizione, conquistandomela con una promozione». Questo è certo. Com'è certo che il fallimento farebbe felici non pochi suoi colleghi. Anzi, diciamo la maggioranza. «Sì, più d'uno brinderebbe, lo so. Ma, so anche che deluderò, in B questa squadra non va».

Però, la situazione è mica rosea. Pensava di incontrare tante difficoltà, di ritrovarsi, dopo tre mesi e mezzo di granata, nell'obbligo assoluto di battere il Cagliari? La domanda non piace a Scoglio, guai parlargli di ultima spiaggia e dintorni, «io devo dare serenità, queste etichette vanno bene solo a voi, mi servono per farvi titoloni». Per tornare alla domanda di cui sopra, il tecnico replica interrogando: «E lei, pensava che Pelé potesse star fuori domeniche? Quando presi il Torino mi dissero che per la Coppa d'Africa l'avrei perduto per due-tre partite e allora dissi che non c'erano problemi, che la salvezza era una preoccupazione nostra. Poi, le partite senza Abedi si addirittura triplicate, un danno enorme, colossale. Con il ghanese avremmo almeno 3-4 punti in più».

Con il Professore, il mago nero ha segnato due gol in quattro domeniche (Milan, Piacenza, Cremonese e Vicenza), siglando la terza 4-2 sui piacentini e firmando l'1-1 di Cremona. «Dunque, se i numeri non sono un'opinione, ha fatto 2 gol in quattro gare ne avrebbe fatti il doppio avesse giocato anche le nove volte in cui abbiamo dovuto fare a meno di lui. Distribuite come meglio vi aggrada questi quattro centri e alla fine dovrete convenire con me che, nella peggiore ipotesi, a quota 27-28».

Invece... «Invece, mi è capitata capo e collo 'sta terribile tegola di Pelé ko per tre mesi ma la classifica è rimediabile e lo sarà anche se non riuscissimo a battere il Cagliari. In tal caso diventerebbe decisiva la trasferta di Bergamo: ecco, domenica non si vince e le concorrenti fanno risultato, allora, sì, è occasione dell'Atalanta avreste ragione a parlare di ultima spiaggia».

Per evitare la morte civile della retrocessione, contro i sardi, Scoglio s'affiderà ancora al tandem della Primavera sulle fasce: Mezzano e Longo. Quest'ultimo sarà preferito a Bernardini, sempre afflitto da problemi fisici, dal dolorino che il giocatore dice da mesi di sentire appena calcia con forza. Per il resto, fuori Cristallini per squalifica (ormai è un'abitudine a cadenza quindicinale giocando il centrocampista una domenica sì e una no) e rientra Karic. Dalla tempi i granata non vanno in gol su punizione o in seguito ad essa e Scoglio anche ieri ha insistito sugli schemi di calcio da fermo, nella speranza che alla buon'ora la lezione dia frutti in partita.

Claudio Giacchino

Tutto esaurito per l'odierna sfida che assegna lo scudetto della pallavolo

Cuneo-Treviso, ultimo appello

Zwerver in campo pur col ginocchio ko

Sulla roulette dello scudetto la pallina sta per fermarsi. Rosso o nero? Cuneo o Treviso? Oggi il 51° tricolore verrà assegnato, i giochi fatti, esistono altre prove d'appello. Quel che resta di energie, e di cuore, va buttato in campo per la sfida decisiva che avrà la giusta cornice di pubblico: i biglietti, ieri mattina, stati esauriti (oltre 160 i milioni incassati) in meno di due ore, ma ancora in serata c'era chi tempestava la sede dell'Alpitour Traco di telefonate offrendo la luna pur di avere un tagliando. Niente da fare: oggi in molti - i più - dovranno accontentarsi delle immagini tivù (inizio partita alle 14,45; diretta su Raitre dalle 15,20).

Cuneo freme nell'attesa quello che sarebbe il primo scudetto sportivo della città e tutti convinti che la festa preparata per l'altra sera (se la squadra di Prandi fosse tornata vittoriosa dal Veneto) è stata solo rimandata. Di contro, Treviso sono pronti a celebrare i loro beniamini quando, dopo la partita, rientreranno con il volo privato che li ha portati in Piemonte.

Dalla palpabile tensione della vigilia di isolarsi, ovviamente, le due squadre. Ciascuna con i suoi problemi. Per Silvano Prandi, guida dell'Alpitour, è imperativo restituire serenità ad alcuni giocatori che l'altra sera, nel match che poteva già assegnare lo scudetto, hanno meno del previsto. Il problema più consistente è rappresentato da Vladi Grbic, tante volte decisivo nel corso della stagione, e viceversa ben al di sotto delle sue possibilità nelle sfide per il titolo fin qui disputate. «Guai non miglioriamo, se non utilizziamo - spiega Prandi - una tecnica meno farraginosa contrattacchi non riusciamo a essere più efficaci quando c'è da chiudere i punti. pubblico di casa? Sarà importante, dipenderà da .

Le preoccupazioni, in casa Sisley, riguardano invece il ginocchio sinistro dell'olandese Zwerver, sottoposto ieri mattina a Tac. diagnosi adesso parla di «forte trauma distorsivo interessamento del legamento crociato posteriore». «Ron andrà in campo con il ginocchio ben fasciato - taglia corto Giampaolo Montali, tecnico dei trevigiani - speriamo che regga. Quest'anno non ca va davvero bene una, ma fare del vittimismo non serve. Giochiamo cerchiamo di dare il massimo: è l'unica cosa che conta. A decidere lo scudetto sono quasi sempre le situazioni: metterà in campo maggiore lucidità tecnica e tattica vincerà il titolo».

Montali è alla settima finale scudetto: «Ne ho provate di tutti i colori - racconta - questa volta ho dei giocatori che vogliono ogni costo lo scudetto che sono allo stremo delle forze. In una stagione breve e travagliata i miei ragazzi hanno giocato, se si tiene conto dell'impegno con la Nazionale in Coppa del Mondo, 19 partite più degli altri». Per le statistiche, in effetti, tenuto conto che in Giappone c'erano cinque giocatori della Sisley (Tofoli, Bernardi, Gardini, Zorzi e Zwerver) e uno dell'Alpitour (Papi), è vero che Treviso gioca oggi club la 46ª partita (32 vittorie) contro le 40 di Cuneo (34 successi).

La sfida odierna, poi, potrebbe un significato particolarissimo proprio per Montali: essere l'ultimo impegno del tecnico sulle panchina della Sisley. «A questo - dice - non ho pensato, anzi tutte le volte che ho parlato con i dirigenti si fatti anche programmi futuri. Certo, questa squadra è stata costruita per ciclo che si conclude adesso, dopo aver centrato costantemente la finale nelle manifestazioni cui ha partecipato. So che resta non dipende dal risultato di oggi e non mi pongo il problema. In ogni caso credo che tre giocatori meritino, più degli altri, di essere ricordati per quanto dando in questi playoff: Shadchin che in questo rappresenta il miglior muro della Sisley, Tofoli tornato a livelli elevatissimi dopo un periodo di appannamento dovuto a stanchezza e Bernardi, che auguro non accusi cali di rendimento proprio in occasione della gara decisiva».

Giorgio

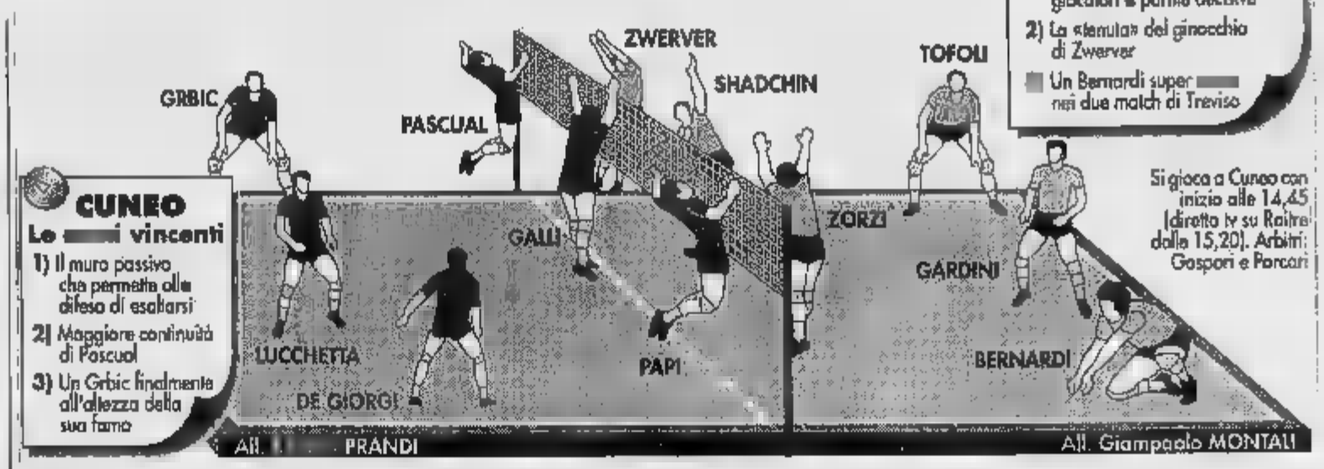

Coppa Italia: ad Assago le semifinali bocciano Pesaro e Virtus Bologna

Puffo Iuzzolino, più alto dei giganti

Porta Verona alla finale di stasera contro Milano

ASSAGO. Sarà Verona-Milano la finale un po' sorpresa della Coppa Italia in programma oggi ad Assago (h. 17,15, su Raitre). Il paio di ore prima (alle 15) ci sarà il match per il 3° posto tra le sconfitte delle semifinali, e cioè Scavolini Pesaro (battuta dalla Mash Verona 92-71) e Virtus Buckler Bologna (ko con la Stefanel Milano 83-82).

A parte la sconfitta della Buckler tricolore, condizionata da alcuni infortuni (Brunamonti e Abbio) e comunque di fronte a una blasonata Stefanel che anche il vantaggio di giocare in casa, viglia il brillante successo della Mash contro la Scavolini, suggellò ancora una volta play tascabile Mike Iuzzolino (31 punti).

La storia italiana del velocissimo ma minuscolo regista (alto solo 178 cm) è curiosa e suggestiva. Anni fa Iuzzolino venne contattato da Pesaro, sbarcò da noi per motivi di... mafia. Pare infatti che il fratello di Mike, di professione poliziotto, lo convinto a non venire in Italia, parlandogli di Paese di politici corrotti governato dalla malavita. Così Iuzzolino continuò per un po' a rimbalzare in Usa tra la Nba (Golden State) e la seconda lega americana Cba (Florida), fino quando l'autunno scorso Verona, nei guai per l'infortunio del suo folletto nero Lorthridge, ha tentato carta quasi disperata del piccolo play bianco dal nome italiano.

La scoperta del pianeta Iuzzolino è stata però entusiasmante: Verona, che già in passato aveva pescato quasi per caso Williams, diventato una star del campionato e ora leader di Treviso, si è trovata fra le mani regista con movimenti fulminei, un tiro mortifero e un'abilità eccezionale nei passaggi. Così, anche in seguito caso Bosman e alla naturalizzazione di Dan Gay della Fortitudo Bologna, i dirigenti della Mash hanno frugato nell'albero genealogico di Iuzzolino, scoprendo infine degli zii tuttora residenti nella zona di Battipaglia e un nonno italianissimo. Risultato: fra pochi mesi Mike otterrà la cittadinanza, potrà giocare da italiano nelle coppe e fra 3 anni vestire la maglia azzurra. Non male, per uno che non voleva venire qui.

Anche la semifinale di ieri contro la Scavolini ha sottolineato le qualità di Iuzzolino: Mike ha dispensato bombe (3/4), tiri (14/19) e assist che hanno travolto i pesaresi, peraltro condizionati dall'assenza per squalifica loro cecchino Daniels.

Più combattuta l'altra semifinale, dominata Milano nel I tempo con Gentile (39-28, poi 48-43 al riposo), ma riaperta da Bologna in avvio di ripresa grazie a Woolridge (52-51 per la Virtus al 25'). Nella volata finale, Milano e Bologna si sono trovate in parità (82-82) ancora a 9" dal termine: decisivi un libero di Bodiroga e l'errore conclusivo in entrata di Coldebella.

Giorgio Viberti

AUTO

Domani Monza

Dopo sedici Regazzoni

MONZA. Clay Regazzoni torna al volante per una gara vera. Lo farà domani per la Quattro Ore di Monza, seconda prova campionato Bpr. Il quasi 57enne pilota elvetico, che dal 1980 è paralizzato agli arti inferiori in seguito a un incidente con Ensign nel G.P. Usa West di Formula 1 a Long Beach, guiderà una Porsche insieme con il francese Henri Pescarolo ed Enrico Maria Ballabio.

Regazzoni ha provato ieri la sua vettura, sulla quale sono stati aggiunti speciali comandi al volante (frizione, acceleratore etc) che possono essere disattivati quando alla guida non c'è il pilota elvetico. E' la prima volta che Regazzoni, per sei anni alla Ferrari di F1, disputa una gara ufficiale dopo l'incidente che l'ha costretto su una sedia a rotelle. Alla gara di Monza partecipano molte marche prestigiose. Fra le favorite, la McLaren F1 e la Ferrari F40.

SPORT FLASH

IN Oltre 600 atleti Paesi oggi Cape Town (Sud Africa) per i Mondiali di cross. Favoriti l'etiope Gebreselassie e il keniano Tergat, con i marocchini pericolosi come squadra. Speranze italiane: Di Napoli e Modica.

TRIS, 3 MILIONI. Tris di galoppo a Torino: terno 8-4-7, L. 3.164.000 (2837 vincitori), quota coppia (ritirato il n. 17) L. 179.200.

LA MINARDI TARSO. Il brasiliano Tarso Marques guiderà una Minardi nei G.P. di Brasile e Argentina di F1 al posto di Inoue.

CICLISMO, INDURAIN IL TOUR. Anche per il '96 Indurain punta sul Tour, già vinto 5 volte; solo dopo valuterà prendere parte alle Olimpiadi, alla Vuelta o tentare il record dell'ora. Ieri il navarro, che ha scritto una cartolina d'incoraggiamento Pantani, era in Valle d'Aosta per ritirare il Prix Maurice Garin.

Miguel Indurain

TOMBA CON SORELLA. Alberto Tomba gareggia con la sorella Alessia oggi ad Andalo nel gigante della 5 (Campionato per famiglie). In pista anche Ghedina e Panzanini.

Deborah Compagnoni è stata investita da slalomatore mentre stava dando su una pista di S. Caterina Valfurva, riportando contusioni a una spalla per cui potrebbe saltare gli Assoluti da lunedì.

CONVOCAZIONI UNDER 21. Per Italia-Portogallo, ritorno dei quarti dell'Europeo (il 27 a Palermo), convocati Amstrano (Udinese), Bigica (Fiorentina), Binotto (Cesena), Brambilla, Buffon, Cannavaro (Parma), Del Piero (Juve), Delvecchio (Roma), Fresi, Pistone (Inter), Galante (Genoa), Morfeo (Atalanta), Nesta (Lazio), Pagotto (Samp), Panucci (Milan), Pecchia (Napoli), Sala (Bari), Tommasi (Verona) e Vieri (Atalanta).

Alex Del Piero

Al Ridotta dalla Lega la squalifica al campo del Foggia da 4 a 3 turni.

Bruce Grobbelar, ex portiere del Liverpool, è stato rinviato a giudizio con l'attaccante Fashanu e altri due complici: avrebbero falsato il risultato di alcune partite di serie A inglese.

SIATE UNICI: USCITE IN 600.

Entrate in STARCAR. Entrate nel mondo di Rover 600, un'auto unica con tante anime diverse, perché i desideri di chi guida sono diversi: dai 200 cavalli di un graffiante turbo ai 1.000 chilometri con un pieno di gasolio, dal costo accessibile della 618 al lusso full optional della 620 SiL. Entrate in STARCAR e scoprite la Rover 600 che più Vi assomiglia.

Il Risparmio
ROVER 618
LA CLASSE DA £ 34.360.000

Il Lusso
ROVER 620 SiL
FULL OPTIONAL DI SERIE

L'Economia
ROVER 620 SDI
25 Km CON UN LITRO

Lo Sport
ROVER 620 Ti TURBO
2000cc, 16V, 200CV

* Escluso metallizzato e vernice metallizzata

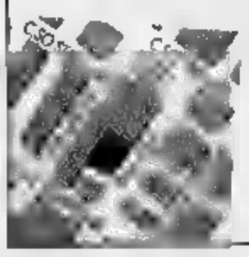

ROVER

STAR-CAR

Concessionaria esclusiva ROVER - LAND ROVER

Via Nizza 30 - 10125 TORINO - Tel. 011/650.21.21 (r.a.) - Corso Trieste 140 - 10024 MONCALIERI - Tel. 011/663.80.71

ROMANO

"ORSO D'ORO" Berlino 1996

VINCITORE DI 2 GLOBI D'ORO
MIGLIOR FILM • MIGLIOR SCENEGGIATURA THOMPSON

7 CANDIDATO A PREMI OSCAR®
MIGLIOR FILM • MIGLIOR ATTRICE
MIGLIOR SCENEGGIATURA
MIGLIOR ATTRICE NON PROTAGONISTA

GRANDE SUCCESSO AI CINEMA

adriano - NAZIONALE

eliseo

ARLECCHINO: 2° mese

Così Melanie Griffith incontrò Banderas...

«...il film ha una confezione smagliante... Banderas s'impone come un talento comico... tempi eccellenti, battute al vetriolo, ironia imbattibile». (I. Bignardi - LA REPUBBLICA)

CENTRALE e MASSIMO1

Un amore raro, senza compromessi e norme morali.

E' stato votato dalla critica statunitense:
IL MIGLIOR FILM DELL'ANNO

«Forse vincerà degli Oscar, di certo li meriterebbe... ma fin da ora "Via da Las Vegas" si è già conquistato un posto di prima piano...». (LA REPUBBLICA)

Vietato ai minori di 14 anni

KING

IDEAL

Vita notturna!! Belle donne!!
- DRACULA di MEL BROOKS -
LESLIE NIELSEN -
il vampiro più contento della Transilvania!!

eliseo

Così la critica:

«EMMANUELLE BEART magicamente bella e intensa». (I. Bignardi - LA REPUBBLICA)

«Raffinato film di SAUTET... tenero e pungente». (T. Kezich - CORRIERE DELLA SERA)

- VINCITORE DI DUE PREMI CESAR -
MIGLIOR REGIA CLAUDE SAUTET - MIGLIOR ... SERRAULT

OLIMPIA

HARRISON FORD
IN UN FILM CHE VI FARÀ SOGNARE E INNAMORARE

Harrison FORD Julia ORMOND
SYDNEY POLLACK
Sabrina

KONG

- CANDIDATO ALL'OSCAR COME MIGLIOR ATTORE PROTAGONISTA.
- RECORD DI INCASSI NEGLI STATI UNITI.
- MILIONI DI SPETTATORI LO HANNO GIA' APPLAUDITO.

Al ... è abbinato il cortometraggio «BINARI» per la regia di CARLOTTA CERQUETTI

IL FILM CAMPIONE ... INCASSI NEGLI STATI UNITI CON
184.205.561
CANDIDATO A 3 PREMI OSCAR®

CAPITOL DOLBY DIGITAL E grand'eliseo DOLBY DIGITAL

UN EMOZIONANTE VIAGGIO NELLA FANTASIA DISNEY

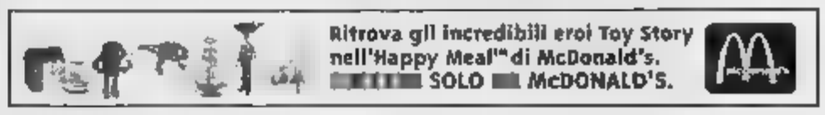

RITIRA ALLA CASSA DEL CINEMA LA CARTOLINA PER PARTECIPARE AL GRANDE CONCORSO LEGATO AL FILM
Art. ... Ric.

Al film è abbinato il cortometraggio "Roger Rabbit sulle Montagne russe".

FIAMMA E OLIMPIA

lilliput

AMBROSIO

CRISTALLO

CANDIDATO A 9 PREMI OSCAR
TRA ... MIGLIOR FILM

FORZA
CONCESSIONARIA
VIA PIERCARLO BOGGIO,
TORINO
TEL. 011/38.93.03

LA STAMPA
TORINO
CRONACA
Sabato 23 Marzo 1996 NOVARA 51
via Marenco 32, telefono 65.681

PROGETTO
Il nuovo modello di Concessionaria
FIAT
TORINO
CORSO REGINA MARGHERITA, 21
TEL. (011) 885400

Il maxi-impegno farà decollare il piano regolatore, coinvolti anche i privati

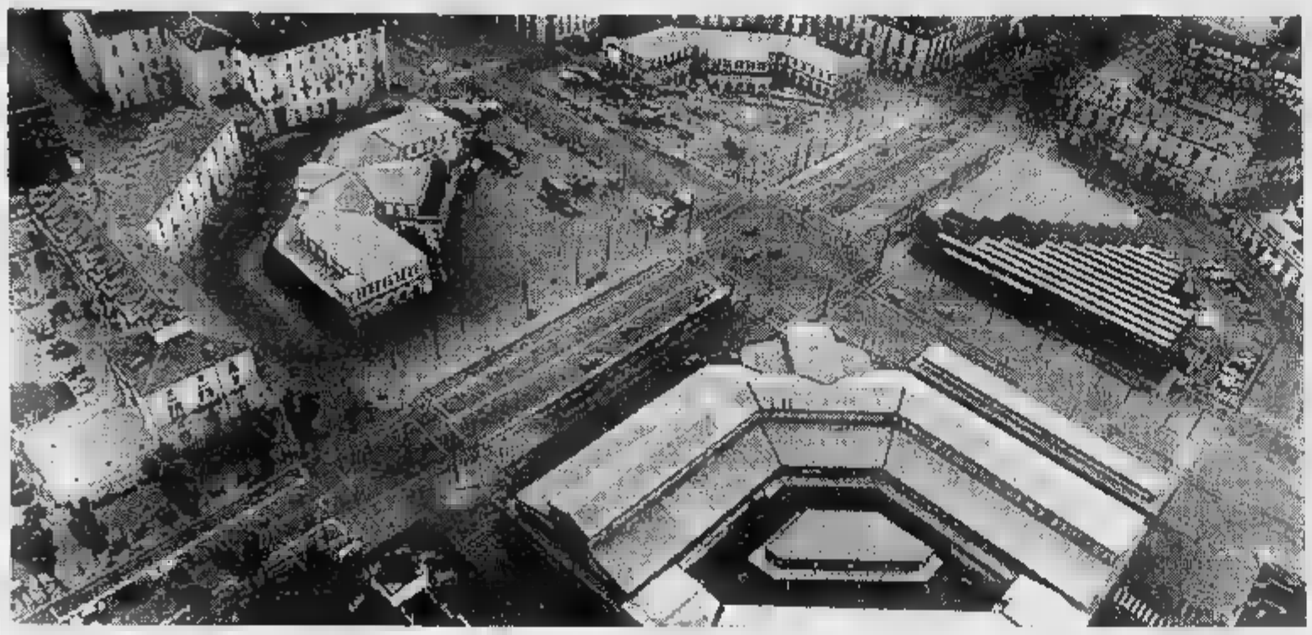

La Porta Palazzo vista dall'alto e la fabbrica della Superga, due interessate alla ristrutturazione

Da riqualificare
il quartiere Meisino
l'ex Elli-Zerboni
l'isolato Santa Croce
il mercato di piazza
Madama Cristina
il castello di Lucento
i centri commerciali
di via Pietro Cossa

Al via l'operazione-recupero

Pronti 13 progetti, arriveranno 170 miliardi

Case, verde, servizi per riqualificare le tre «spine», milioni di metri quadrati di territorio che, con la copertura del passante ferroviario, saranno «riconsegnati» alla città da largo Orbassano a piazza Rebaudengo, toccando il vecchio nucleo industriale che si affaccia alla Dora Riparia. Ma anche per recuperare l'ex Zerboni, rilanciare la «Superga», purché la proprietà del famoso marchio di scarpe con stabilimento tra le vie Varolengo e Orvieto trovi l'accordo con i propri dipendenti. E : riassetto del mercato dell'abbigliamento e dell'Isolato Santa Croce e Porta Palazzo, riordino del quartiere Meisino, del mercato di piazza Madama Cristina, restauro della cascina La Grangia in corso Unione Sovietica, del Casino Barolo e del Castello di Lucento (ex Istituto Bonafous), ristrutturazione di centri commerciali in via Pietro Cossa.

Tredici interventi, approvati all'inizio di questo dal Consiglio comunale, con progetti già inviati a Roma, al ministero dei Lavori pubblici, per ottenere dallo Stato, se tutto filerà come sperano a Palazzo Civico, un finanziamento complessivo di 170 miliardi.

Il «maxi-impegno» servirà anche a far decollare un piano regolatore che finora non ha dato i frutti sperati e che in alcuni casi sarà già sottoposto a variante.

«Più che interventi - dicono gli assessori all'Urbanistica, Franco Corsico, e alla Casa, Mario Viano, che ieri hanno illustrato i contenuti dell'operazione - sono e proprie trasformazioni che, avviate, dovrebbero dare semaforo verde ad investimenti privati per migliaia di miliardi».

Il percorso imboccato dalla giunta municipale, mira la richiesta di finanziamenti dallo Stato su opere pubbliche mirate, è reso possibile da una legge del 1992, la cosidetta «Botta-Ferrarini» (dal nome dei parlamentari che l'hanno proposta) e da un decreto del 1994 che erogano contributi ai Comuni per incentivare trasformazioni e interventi di operatori privati su abbandonate o a rischio di degrado, sulle quali, diversamente, non potrebbero avvenire i recuperi. «Proprio perché - spiega l'assessore alla Casa, Viano - i costi renderebbero le operazioni impraticabili».

«L'impegno sulle 13 aree - precisa l'assessore all'Urbanistica, Corsico - si rivolge a tre ambiti: il primo sulle cosidette "spine"; il secondo su zone problematiche da Porta Palazzo a San Salvario (piazza Madama Cristina); il terzo in periferia». Dove, comunque, esistono complessi significativi come il castello di Lucento o il Casino Barolo.

La scadenza per presentare i progetti a Roma era fissata al 7 «E noi - dicono Corsico e Viano - ci siamo arrivati a ridosso»: con programma approvato in Sala Rossa il giorno prima. Entro fine giugno il governo dovrà dare una risposta, che si spera positiva. A quel punto la Città disporrà dei 170 miliardi (o meno, perché ogni progetto fa storia a sé, e le richieste di contributo, ovviamente, non arrivano soltanto da Torino) che serviranno per le opere di urbanizzazione, per e verde e così via. A questo punto, gli operatori dovranno preparare e presentare i piani esecutivi, in modo da poter aprire i cantieri entro il prossimo anno.

I progetti sono nati su «imput» degli stessi privati, i quali hanno segnalato agli uffici comunali la loro disponibilità a investire risorse, ossia denaro e lavoro, nell'ambito del nuovo piano regolatore. Con alcune eccezioni, spiega Corsico, in cui sono previste «varianti». Esempio: la ex Elli Zerboni, destinata a «contenere» un complesso scolastico, potrà essere trasformata, per la maggior parte, in altri e in residenze.

Analoga la soluzione per la Superga, dove il prg prevedeva insediamenti industriali, mentre in prossimo futuro, accanto alla fabbrica, potrebbero essere costruite abitazioni. Se il progetto sarà accolto dagli uffici romani, alcune «indicazioni» del piano regolatore cambieranno anche al «Casino Barolo», area occupata in parte da costruzioni che il piano regolatore prevedeva di eliminare e che ora, al contrario, dovrebbero rimanere al loro posto.

Giuseppe Sangiorgio

LA «SUPERGA»

Prima il lavoro poi le case

La ristrutturazione dell'area tra le Varolengo e Orvieto, cui sorge complesso «Superga», ossia lo stabilimento che produce tra l'altro le famose scarpe di gomma (per ginnastica e tennis), sarà subordinata all'accordo fra le maestranze e la proprietà. Un'intesa che, a giudizio del Comune al quale l'altra si rivolti i rappresentanti dei lavoratori, deve garantire l'occupazione, messa a rischio dall'ipotesi di un trasferimento della produzione in Estremo Oriente. Gli all'Urbanistica, Franco Corsico, e alla Casa, Mario Viano, presentando il progetto di trasformazione della città, sono stati chiari: «Consentiremo ai titolari dell'azienda di realizzare una quota di residenze soltanto se assicurere accanto alle abitazioni rimarrà l'attività industriale». Senza questo impegno, la civica amministrazione potrebbe «cassare» il progetto di variante (attualmente il prg per quell'ambito prevede soltanto insediamenti produttivi) che consentirebbe di «arricchire» quei 31 mila metri quadrati con alloggi e servizi.

IN PRIMO PIANO

La Muti 2 ore sotto il torchio

Per la seconda volta in pochi mesi l'attrice Ornella Muti (qui l'ex marito Federico Facchinetti) è venuta a Torino per un'inchiesta giudiziaria che la vede indagata, insieme con l'ex marito, per truffa. La bella Ornella, che era accompagnata dal suo avvocato, è stata interrogata due ieri in Procura dal magistrato sulla vicenda delle cambiali per 200 milioni risultate falsificate. Le cambiali furono emesse a favore della Muti da un produttore cinematografico e da un'amica senza che i due sapessero nulla. Gaino A PAG. 32

IL VERTICE

Vie-salotto

Attendono l'Europa

A una settimana dal vertice europeo, la città sta concentrando ogni energia per trovarsi pronta. Vie-salotto, lavori agli sgoccioli. Ma c'è qualche delusione. Gli albergatori, ad esempio, ieri hanno lamentato che metà dei 3500 partecipanti non ha prenotato una stanza. E. Minucci A PAG. 33

BUONANESE

Processo

«Non sono l'assassino»

Francesco Buonanese, giovane accusato di aver ucciso con una coltellata alla gola la prostituta Maria Augello, ha negato in Assise di l'assassino dalla giovane. «La conoscevo, ho avuto rapporti sessuali con lei in passato ma non l'ho uccisa io». N. Pistropinto A PAG. 32

PROTESTA

Libri pesanti

Gli zainetti sulla bilancia

Gli alunni vanno sulla bilancia per denunciare il peso dei libri negli zainetti. E' successo ieri alla la media Pezzani via Millio. L'iniziativa nata dalla protesta dei genitori dei ragazzi che chiedono diminuire il peso dei testi scolastici.
M. Valabrega A PAG. 32

DUE FRATELLI

Rapinatori

Sono traditi dalle mani

Traditi dalle mani. Avevano detto agli agenti: «Siamo muratori». Ma le loro mani erano curate. Per la polizia sarebbero rapinatori. Li avrebbe riconosciuti la proprietaria una latteria, rapinata pochi giorni fa. Sono due fratelli calabresi, incensurati. A PAG. 35

INTERVISTA

UN CANTANTE E LA CITTA'

Ieri la prima delle tre serate al Palastampa per il cantautore che fu contestato nell'88 al Comunale

«Cara Torino, ricordo ancora i tuoi fischi»

Baglioni: ma oggi ho la mia rivincita con il tutto esaurito

TRE appuntamenti al Palastampa con il «tour rosso» di Claudio Baglioni. «Tutto esaurito» ieri, stasera (ore 21) e domani (ore 18,30). Un'altra rivincita che si riprende nella città dove otto fu sonoramente fischiato, in occasione un certo organizzato per Amnesty International. E oggi ricorda.

Perché «tour rosso»?

«Perché richiama il teatro, il sipario. E' uno spettacolo tre . Oltre me si esibiscono 8 musicisti, 16 artisti. Cantanti, coristi, danze, performances. Purtroppo il Palastampa, per questioni logistiche, non consente di lavorare al centro del contenitore, come invece facciamo in altre città, ma non ci sono transenne e separazioni dal pubblico».

Che rapporto con Torino?

«E' la città da dove partivano mia tournèe. Forse per scaramanzia, o forse perché è la città dei cambiamenti e ho pensato che possa esserlo anche per il settore dell'intrattenimento. Oggi ha più potenzialità, anche di ricezione. Fino a qualche anno fa si andava al Palasport. Bisognava infrangere le misure sicuri per ospitare pubblico».

Tanti "tutto esaurito", ricordi solo positivi?

«No, è stato spiacevole, nell'88, al Comunale. Una figuraccia. Fu per il concerto di Amnesty International».

Già, quanti fischi.

«, fu un infortunio. Ricordo che mi aveva telefonato un organizzatore in piena notte per invi- Erano le 3 del mattino, mi disse: "Ci Springsteen, Peter Gabriel..., ma non vendiamo biglietti, per ora le prenotazioni sono 7-8 mila", e io: "E hai bisogno di me?". Insistette e mi chiese una risposta immediata, dopo poche ore c'era la conferenza stampa. Accettai. Non credo sia stato per questo, comunque al Comunale quel giorno arrivarono in mila».

la fischiarono.

«Non li capii. Scherzando dissi a Gabriel: "tu sei Peter Gabriel, io Peter Pan". Fu lui ad aiutarmi quel palco. Perché? I fischi furono ripetuti quando vennero proiettate le immagini di torture. I giornali scritto di una contestazione annunciata. Forse influenzato l'orientamento, 4-500 persone lì davanti fecero il resto».

Ha amici torinesi?

«Certo, qualche pers che vedo frequento c'è, ma i nomi (ndr, e sorride) li tengo per me».

Torino regiona esprime tanti ti, anche in campo artistico, pochissimi tra i cantautori.

«Non saprei, ma io non credo alle scuole; si parla di scuola genovese, bolognese, romana. No, non credo alle parrocchie».

La prossima settimana è quella dell'Europa. Al Lingotto arriveranno Capi di Stato e ministri degli Esteri, lei crede nell'Unione?

«Mi incuriosisce che diventiamo parenti mentre cresce l'intolleranza. Spero che si trovi una mediazione per diventare davvero europei e abitanti del mondo. L'Italia ha poca cultura, ha vissuto di corruzione, non so quanti si sentano cittadini d'Europa, ma gli italiani, dall'inizio, sono tra quanti lo hanno desiderato più».

Claudio Baglioni si è esibito tre ore assieme a otto musicisti e sedici artisti «Questa è la città da dove partono mia tournée»

Luciano Borghesan

Gallerie Principe Eugenio
ORGANIZZANO
ALL'INTERNO DEL LORO SPAZIO CULTURALE
CORSI DI ANTIQUARIATO E COLLEZIONISMO
Tenuti da professionisti del settore
Gli argomenti trattati saranno:
- *Il Mobile Piemontese dal '600 all' '800 Storia e tecnica*
- *La pittura dell' '800*
- *Il tappeto Tecniche di costruzione e storia*
- *Le Maioliche*
- *Il Mobile Impero e restaurazione Sheffield (1780 - 1890)*
- *Arte Islamica*
I CORSI AVRANNO INIZIO IN DATA 17 APRILE p.v.
ISCRIZIONI
c/o LA NOSTRA SEDE VIA CAVOUR, 17/A - TORINO
PER INFORMAZIONI: TELEFONARE AL N. 011/562.42.09
DAL MARTEDI AL SABATO DALLE ORE 15,30 ALLE 19,30

L'attrice denunciata con l'ex marito dal San Paolo per le false cambiali

Ornella: sono vittima dell'amore

Truffa, la Muti in Procura

Ornella Muti interrogata in procura il novembre A Federico Facchinetti

E' stata interrogata per due ore dal giudice Aveva incassato duecento milioni

Non accade tutti i giorni di uscire da ascensore e di trovarsi di fronte Ornella Muti immersa dal collo ai piedi in un cappottone marron glacé. Non è una visione perché avanza a passo di carica verso l'ascensore, e si può capirla: siamo al terzo piano della Procura presso la Pretura e ci vuol poco a collegare la coincidenza l'indagine che la vede accusata di truffa insieme all'ex marito Federico Facchinetti.

«Vado de fretta» è la prima reazione dell'Ornella, a voce alta, carica, occhialoni che la proteggono, chi ha impiegato le ultime a rispondere alle scomode domande di un magistrato e adesso ha la faccia e i movimenti di chi sta scappando via, pure con un certo stile. «Signora, ha chiarito quella storia di cambiali false?». Lo sguardo di lei è finito sul soffitto, imbarazzato, e l'avvocato che l'accompagna prova a metterci una pezza: «Siamo stati qui solo per un colloquio». Questione di un attimo, ma la situazione è davvero sospesa fra l'esilarante e il gelido. Una battuta sugli occasionali incontri che si fanno in e l'Ornella finalmente sorride: «Ci scusi davvero, mi aspetta un».

Sono le diciassette e trenta di ieri. Gli uffici intorno semideserti. Tranne qualche porta che si apre e viene sbattuta dietro l'angolo, dove ha l'ufficio il sostituto procuratore Onelio Dodero, il magistrato che indaga su questa storia di cambiali emesse per 200 milioni in favore di Ornella Muti da un produttore cinematografico e da un'amica di lei, senza che né l'uno né l'altra ne abbiano mai saputo nulla fino al giorno in cui il «Sanpaolo» si è rivolto loro per avere il denaro che avevano anticipato all'attrice: le firme dei due erano false e il produttore, Amedeo Pagani, si è affrettato a sporgere denuncia.

Fine del 1993. Poche settimane dopo i giornali daranno ampio risalto alla separazione di Ornella Muti, all'anagrafe Francesca Romana Rivelli, e di Federico Facchinetti. In diciassette anni insieme loi gli ha perdonato molto - tradimenti e malalfari - ma questa volta è troppo. Facchinetti ha un gran bisogno di denaro. Si rivolge ad un legale milanese: in mano ha un mazzo di cambiali, tutte false, ma c'è la prova che l'avvocato lo sappia. Alcune finiranno allo sconto in un istituto di credito del capoluogo lombardo e per quell'operazione Facchinetti è stato indagato anche a Milano. Ma a Torino la storia è diversa: il faccendiere accompagna la moglie alla del «Sanpaolo» di via Monte di Pietà. Hanno un motivo particolare per presentarsi: l'acquisto di una casa che il legale milanese ha proposto loro in quel di Acqui Terme. Una casa su cui è acceso un mutuo ipotecario della banca, e che è in sofferenza. I funzionari ben contenti che l'attrice lo rilevi, tanto meno hanno motivo di sospettare una truffa: si fidano ad accettare cambiali per 200 milioni emesse a favore di lei e che Ornella Muti gira all'istante.

Agli atti risulterà che, usciti dalla banca o poco oltre, l'attrice e il marito staccheranno tutti gli assegni del libretto aperto l'operazione mutuo al «Sanpaolo». Dell'acquisto della di Acqui traccia: anche quella storia era una bufala.

L'attrice si è difesa argomenti ragionevoli, in questo suo secondo interrogatorio durato due ore le sarebbero contestate le accuse dei funzionari di banca. «Non sono stata un'artefice, ma una vittima», avrebbe replicato. Facendo capire qualcosa di più: è essere stata una vittima del . C'erano di mezzo tutti gli anni insieme, i tre figli e lui, i guai di Facchinetti. «Non mi sono posta troppi perché, mi sono lasciata portare in banca».

Non si è difesa inferendo su Facchinetti e il suo ex, le ben due interrogatori, l'ha scagionata: «Non c'entra nulla». Il controcanto giudiziario di storie d'amore ormai sepolta e strappato dichiarazioni ruggenti ai suoi protagonisti. Lei ha quelle cambiali la firma di produttore e di un'amica belga, Christine Mor. E ora l'accusano che non poteva non sapere. Anche perché con Pagani non lavorava più da quattro anni.

Alberto Gaino

Davanti alla media Pezzani

I genitori pesano gli zaini dei figli In alto Maria Luisa Amberti

Con lo zaino sulla pesa all'uscita della scuola

Il record di Fabio, 13 chili in spalla
I genitori: chiediamo libri più leggeri

E' la prima volta: ragazzi sulla bilancia di fronte a scuola per denunciare il peso dei libri. Uno per uno si sottopongono all'esame della lancetta che inesorabile sale. Lancia un appello il coordinamento genitori: alleggerite gli zaini. Dimostrazione, ieri pomeriggio gli alunni della media Pezzani, in via Millio. Lordo, netto, tara, i ragazzi alla «pesa». Curvi, si trascinano con i sacchi in spalla. Una indagine organizzata semplicità, in allegria, nella speranza che qualcuno ascolti.

Ecco i primi empirici risultati. Con gli studenti della classe prima, 11 anni, qualcuno ne ha già compiuti 12. Per loro ieri ci sono state otto ore di scuola. Il top spetta a Fabio con 13,6 chili sulle spalle, lui chili pesa 46. Andrea pesa 50 chili, ne porta 11 nello zaino. Sacha quota 52,9 chili e il suo zaino 12, Francesco, più mingherlino, 47 chili di alunno e 11 libri. Ancora: Marco 57 chili e 12 di zaino, Anna segnare 45 chili e 12, Serena e 10. Soltanto Simone è riuscito ad alleggerire a 7 chili di libri (lui è 58).

Giovanni Usai, un papà, esterna i suoi dubbi: «Non credo che sia tutto indispensabile e che tutto sia cultura. La proporzione bambino-zaino è assurda. Chiediamo libri più leggeri, sfrondati delle parti non indispensabili».

Mamma Maria Luisa Amberti dice che lo zaino del suo ragazzo, in prima media, lei riesce a trascinarlo per più metri isolato: «Vorrei che gli esperti facessero una verifica seria peso dei libri e loro contenuto. Davvero quella fatica vale la cultura che sta nelle pagine? Ritengo che si possa ripartire in più volumi, diluire nel tempo».

Che cosa c'è dentro a quegli zaini? Apriamo quello di Sacha. Geografia: due libri e un quaderno. Un libro e un quaderno per tedesco, scienze, educazione artistica ore), grammatica e narrativa italiana. Infine musica con librone, quaderno spartito e flauto. A questo si aggiungono il diario, il portapenne, il righello. In 12 chili. E nessuna colpa da imputare alla struttura pur robusta dello zaino, perché quota una manciata di grammi.

Pericoloso quel peso? L'ultimo allarme in ordine di tempo l'ha lanciato Antonio D'Ambrosio alla Sanità della Regione che ha voluto incontrarsi con il provveditore Bertiglia. Anche se Marina Bertiglia non ha voce in capitolo per questa materia. «Posso soltanto fare raccomandazioni ai docenti».

Un recente studio medico fissa in otto chili il peso massimo sopportabile per i ragazzi delle medie inferiori (e in quattro per gli alunni delle elementari). La proporzione ideale, studente-zaino, è valutata, comunque, intorno al 10 per cento del peso corporeo. Franchigia fino al per cento. Ma attenzione, lo zaino deve ben asseatato fra le spalle.

Il dottor Gianni De Guidi, aiuto di ortopedia al Regina Margherita rassicura: «La ricerca stabilisce che anche pesi superiori agli otto chili non dovrebbero causare danni purché sopportati per un tempo limitato». Al contrario «uno zaino «giusto» può rinforzare i muscoli dorsali.

Il coordinamento genitori, intenda valutare la situazione insieme al provveditore, agli esperti della medicina scolastica, agli editori e ai librai. Li invita perciò mercoledì 27 alle 21,15 in corso Ferrucci 65. Sottoporrà loro i risultati della piccola indagine condotta alla media Pezzani. Facendo anche riferimento ad un dato preciso: la Regione Militare Nord-Ovest fa portare sulle spalle suoi soldati un sacco «normale» di 7-8 chili. Soltanto in addestramento riempie fino a 25-30 chili.

Maria Valabrega

In corte d'assise per la lucciola assassinata davanti a un garage vicino a Porta Nuova

«Non l'ho uccisa, volete incastrarmi»

Buonanese contesta gli indizi che lo accusano del delitto

A fianco Francesco accusato dell'assassinio di Maria Augello (in alto)

Ma il pm lo incalza «E le riviste porno?» Risposta: l'abitudine l'ho presa in carcere

Per Francesco Buonanese, è il momento della verità. Ore 9.20 di ieri, in prima Corte d'assise. Dopo tanti testimoni, alcuni a favore altri contro, adesso tocca a lui parlare. Deve convincere i giudici che non è lui l'assassino di Maria Augello, la giovane prostituta uccisa con una coltellata alla gola, la notte tra il 28 e 29 gennaio '95, davanti ad un garage dalle parti di Porta Nuova. Il verdetto è ancora tutto da decidere: ci molti indizi, anche pesanti, che portano all'imputato, ma in questa storia ci sono anche tante zone d'ombra. Buonanese lo sa e gioca tutte le carte nell'interrogatorio davanti all'assise

«Maria Augello? L'ho vista tre volte, ho avuto rapporti sessuali con lei. Ma l'ho uccisa. Quella povera ragazza meritava di finire così». E racconta degli incontri con la vittima. «L'ho incontrata a metà novembre, sotto i portici di via Nizza. Era piccolina, sembrava così fragile. Mi disse che aveva anni. Mi chiese 50 mila lire, e io non potevo andare nella pensione perché carta d'identità m'era scaduta. "Andiamo a casa e in via Mazzini" le dissi. Lei accettò».

Preciso anche troppo, pignolo, racconta: «Ci siamo trovati subito bene insieme. Fuori faceva freddo e il caldo dell'alloggio l'aveva resa quasi allegra. S'è tolto i guanti, il cappellino, già quello che poi dimenticherà. Ha visto merendine sul tavolo, ne ha presa . Abbiamo avuto un rapporto sessuale. Ci siamo lasciati da buoni amici».

Il secondo incontro, un dopo, segue grosso modo il rituale del primo. I due parlano come vecchi amici, si scambiano qualche confidenza. E si arriva al 31 dicembre '94. «E' stata l'ultima volta che l'ho vista. Era sempre lì, sotto i portici. Sembrava smarrita, preoccupata. "Come va?" le domandai. "Potrebbe andar meglio" mi rispose. E prima di lasciarci mi disse: "fai un piacere, telefonami stasera, verso le . Mi raccomando, aspetto la tua chiamata". Non l'ho chiamata e non l'ho mai più vista». La voce si incrina. «Quella povera ragazza, non meritava».

Il pm Ferrando incalza, cerca di stringere, di arrivare al sodo. Ma il compito non è facile. Quando parte, l'imputato diventa inarrestabile, è difficile interromperlo. Parla dei suoi rapporti sessuali: «Sì è vero, con una ragazza negra sono andato in bianco, eravamo in Unione dietro un cassone e faceva un freddo cane». Nega di avere deviazioni in quel campo: «Sono ragazzo normalissimo». Parla delle riviste porno trovate in casa, ritagli di giornale delitti di prostitute. «Un'abitudine presa in carcere a Saluzzo». Ma mai ritagliato articoli che parlavano della Augello. Spiega, precisa, ma parla troppo. Ogni volta che attacca con un «vorrei precisare», in aula cala un cupo silenzio. E' dura per tutti. Buonanese è ingovernabile, anche per i difensori Gianaria e Ciaramella, e l'avvocato di parte civile, Maria Grazia Cavallo. Lui lo ammette: «Sono uno preciso, controllo sempre tutto. Sono fatto così». Poi una seria di no.

Nega di aver mai avuto un coltello. E il suo amico Poletti, imputato di favoreggiamento (è difeso dall'avvocato Monica Mucci) conferma: «Non è vero che gli ho dato un coltello. è vero, vi ha raccontato un teste, che Buonanese mi ha confidato di aver fatto cazzata con una ragazza». riprende a metà aprile.

Nino Pietropinto

BOLLETTINO

Sabato 23 Marzo

PREVISIONI

Su Piemonte e Valle d'Aosta prevalenza di cielo sereno o poco nuvoloso. Visibilità: dense dopo il e prime ore del mattino. Temperatura in lieve aumento i valori massimi. Venti deboli variabili.

IERI

TEMPERATURE IN CITTA'

MASSIMA	16,2
MINIMA	4,3
UMIDITA' (ore 14)	

PRECIPITAZIONI

FINO ALLE ORE 19	0 mm
TOTALE DI QUESTO MESE	26 mm
MEDIA (1913-1994)	63,1

Osservatorio Meteo Piazza d'Armi

DI CASELLE

MASSIMA	15	5,4
PRESSIONE (ore 20)		1016 hPa

ultimi 50 anni

MASSIMA	28,1	22 1990
MINIMA	— 7,8	6 marzo 1971

UN ANNO FA

MASSIMA	17,6	— 0,2

OGGI

IL SOLE: sorge alle ore 6 e 26 minuti; tramonta alle ore 18 e 45 minuti

si leva alle ore 6 e 40 minuti, alle ore 23 e 19 minuti

- Luna piena 5 marzo ore 10
- Ultimo quarto 12 marzo ore
- Luna nuova 19 marzo ore 12
- Primo quarto 27 marzo ore 3

passa dalla costellazione dell'Acquario in quella dei Pesci

riconoscibile stella appare per prima nel cielo

MARTE: sorge praticamente contemporaneamente al Sole.

brilla interamente della «stella Polare»

si presenta 124 volte più piccolo del disco della Luna

MERCURIO 72 Mercurio passa a soli 0,3° a Nord di Saturno. La vicinanza al Sole impedisce di seguire la notevole congiunzione.

Specchio dei tempi

«Quel rudere arrugginito rabbuia Parco di Italia 61 rimesso nuovo» - «Poste: meglio orari più civili in settimana» - «Si pagano case piccole sviste sul modello 740» - «Non sigilliamo le spazzature!»

Una lettrice ci scrive:

«Attraversando in questi giorni il Parco di Italia '61 è piacere vedere quanta frenesia, anche qui, si sta lavorando per il prossimo vertice europeo: luci potenziate, strade risistemate, alberi e cespugli potati, nuove piante e bellissime aiuole.

«L'unica nota stonata (oltre alle cartacce e al pattume che mi auguro verranno raccolti al meno all'ultimo, perché penso sia preferibile la pulizia a qualche fiore in più) quell'orribile edificio a pochi passi dal Museo dell'Automobile, scrostato e arrugginito, che è che della stazione della monorotaia.

«Se è troppo costoso abbatterlo, non si potrebbe almeno ridipingerlo o magari ingentilirlo con qualche pianta ede?».

Segue la firma

Una lettrice ci scrive:

«Mi riferisco all'apertura domenicale di qualche ufficio postale. Ovviamente l'iniziativa ha avuto un certo successo, data le corse e le code che dobbiamo sempre affrontare anche per l'operazione più banale.

«Invece di fare orari civili durante la settimana (perché fino alle 14 non fino alle 21? perché sabato fino alle 11,40?), modo che tutti i cittadini cioè quelli che lo pagano e per i quali il servizio dovrebbe essere pensato, usufruirne normalmente, ora teniamo le Poste aperte domenica, tanto gli straordinari festivi pagheremo sempre noi, e qualcuno si compiace beatamente dire che siamo all'avanguardia in Europa e magari nel mondo!».

«Mi pare che questo primo esperimento sia più che altro fumo negli occhi. Anche perché la scelta di uffici centrali, dove i residenti non sono molti e gli uffici alla domenica chiusi, sembra proprio fatta non per venire incontro alle esigenze popolari. Pensate uno che debba partire da Mirafiori e Madonna Campagna, sui mezzi pubblici, impiegherebbe per versamento domenicale non di due ore!».

Segue la firma

Una lettrice ci scrive:

«Nella compilazione del mod. 740/87 per i redditi del 1986 ho sbagliato un arrotondamento a mio favore per cifra ovviamente inferiore alle lire.

«Nel 1992 è pervenuto un bollettino di cartella esattoriale di 54.000 lire, così concepita: tributo persone fisiche L. 26.000; tributo soprattassa per e ritardato pagamento L. 13.000; tributo 3410 interessi ritardata iscrizione Ilor Dpr 29-9-73 n. 602 L. 15.000. Totale L. 54.000. pare che tutto questo si commenti da solo. Non è certo un incoraggiamento per i cittadini più onesti, sempre pronti a pagare le tasse fino all'ultima lira».

Luciana Cavallero

Una lettrice ci scrive:

«Il 23 gennaio la cittadina *La Stampa* annuncia: "Scatta l'operazione città pulita" con sottotitolo "E dal centro via i cassonetti, le immondizie nei cortili" con eloquente foto di cassonetti nel servizio. In contrasto a quanto dichiarato allora da sindaco e assessore Vernetti, dopo poco tempo si legge che lo stesso Vernetti porta in giunta la delibera di sigillo obbligatorio di le pattumiere e i rifiuti dovranno depositati nei cassonetti lungo strade e cortili. Così nelle nostre strade i cassonetti, quasi sempre aperti con spazzatura debordante e circondati da scatole e sacchetti d'immondizia, aumenteranno notevolmente, riducendo ancora gli spazi di sosta, con grave intralcio per abitanti e commercianti. I motivi di igiene, indicati dall'assessore, facilmente superabili da disinfestazioni periodiche, poco costose, che già in molti edifici si effettuano e, comunque, questa dovrebbe una libera scelta degli abitanti non imposta un all'ambiente che, in questo modo, l'ambiente lo degraderà mmemente con una lunga fila di cassonetti maleodoranti che in attirano mosche e zanzare oltre ai soliti topi, gatti ecc.

«Chiedo: faranno anziani e disabili (a volte senza ascensore) a portare in strada ogni l'immondizia?

«In nessuna città si vede tanta sporcizia come a Torino, perché imitare la vicina Milano che non espone al turista i propri rifiuti lungo le strade ma la raccolta avviene attraverso le pattumiere comunque solo all'interno degli edifici.

«Per il vertice europeo si spendono oltre 3 miliardi per infiorare città in onore degli ospiti e dopo i torinesi si troveranno ben allineati tanti nuovi maleodoranti cassonetti!

«Non basterà certo spostarli dalle vie dove passerà il corteo per motivi di sicurezza. Sarà solo un'illusione».

Segue la firma

La Farnesina: «A Maastricht accadde lo stesso, il risultato fu ugualmente positivo»

La facciata di Palazzo Reale (come quella di Palazzo Chiablese) è stata riportata agli antichi splendori [redacted] tempi record. E a completare l'effetto «Salisburgo» della piazza, ieri, sono pure arrivate le fioriere di gusto settecentesco.

La fiammante via Po, co[redacted] come appare dopo il restauro dei portici, la pulitura dei lampioni [redacted] l'installazione delle nuove luci sotto volte e grondaie. Fra un mese poi - [redacted]cura l'assessore Vernetti - i privati restaure[redacted] pure le facciate.

Sul ponte Vittorio Emanuele, insieme con le piantine multicolore [redacted] «fiorite» le bandiere del vertice Ue. Ieri sera, invece, sono stati accesi i riflettori sulla Gran Madre. Ottenendo [redacted] scenografico fascio di luce che coll[redacted] la collina alla città.

Strade salotto attendono l'Europa

Ma «solo» 1500 invitati confermano l'albergo

Mentre Torino [redacted] fa bella (per accogliere nel suo abito migliore i Capi di Stato di 14 nazioni) il «Grande evento» del 29 [redacted] dispensa una piccola delusione. E' di ieri la notizia, diffusa dall'associazione italiana albergatori torinesi, che per una buona metà dei 3500 partecipanti a[redacted] conferenza intergovernativa il week-end subalpino si ridurrà a [redacted] visita lampo: «In un primo tempo prevedevamo di dover riservare loro oltre [redacted] stanze - dicono all'Aiat - ma poi, purtroppo, la prenotazione è stata confermata soltanto da 1500 invitati. Ciò significa che [redacted] 50 per cento degli ospiti non avrà neppure il tempo di godersi la città». Chi volesse aggiungersi all'ultimo momento dovrà appoggiarsi ad alberghi della cintura (per esempio [redacted] quelli [redacted] Caselle), perché ormai in centro i posti sono esauriti: «Abbiamo accettato altre prenotazioni» spiegano i titolari dei cinque stelle interessati. Chi sceglierà di dormire [redacted] Torino, comunque, troverà in [redacted] «premio»: gadget di lusso offerti [redacted] Comune, Regione [redacted] Provincia.

La notizia del mancato pernottamento [redacted] oltre mille ospiti - fra membri delle delegazioni e giornalisti - [redacted] proprio piacevole, ma, almeno secondo il ministero degli Esteri, era prevedibile: «Occasioni [redacted] questa comportano sempre soggiorni "mordi e fuggi": gli invitati, infatti, hanno ben po[redacted] tempo libero. Accadde [redacted] stessa cosa anche per Maastricht, ma la cittadina [redacted] ricavò ugualmente un buon risultato in termini [redacted] turismo».

Speriamo [redacted] bene. Anche perché, a una settimana dal gran[redacted] appuntamento, la città intera (dal Comune agli operatori culturali, fino ai commercianti) sta concentrando ogni energia sull'appuntamento di venerdì prossimo. Non c'è angolo del centro cittadino e del Lingotto - il vertice si terrà nel suo centro congressi - che non sia [redacted] miracolato dall'«effetto-Europa». Quei venti miliardi ottenuti da Roma per organizzare l'evento si sono prima concretizzati in 56 cantieri, tanta fatica e altrettanta angoscia di non farcela entro la data prevista. Ma oggi, che le transenne hanno lasciato il posto alle opere finalmente completate, le strade-salotto della città hanno davvero cambiato pelle. Nuova illuminazione, bandiere e fiori ovunque, isole pedonali al posto di brutti parcheggi e giardini a sostituire vecchie impalcature (è accaduto nella centralissima piazza Castello).

[redacted] mentre cambia la città «da vedere» (e il sindaco Castellani ti[redacted] un sospiro [redacted] sollievo: «Ormai possiamo proprio dire di avercela fatta») cambia pure la città «da offrire» [redacted] partecipanti [redacted] vertice. Fra le tante iniziative studiate per ospitare nel migliore dei modi tutti i partecipanti alla conferenza, c'è una guida elaborata dalla Fondazione Giovanni Agnelli. S'intitola «Istituzioni [redacted] associazioni culturali a Torino» ed è pubblicata in italiano, inglese e francese. Contiene 178 schede che - come ha spiegato l'assessore alla Cultura Ugo Perone che ha collaborato alla creazione della guida - costituiranno un utile strumento di consulta[redacted] sia per gli ospiti esteri sia per i [redacted].

Ma l'«effetto-Europa» coinvolge anche i bambini. E' il caso degli allievi di una decina [redacted] scuole del quartiere Lingotto (fra elementari [redacted] materne) che in questi giorni stanno partecipando a un concor[redacted] di disegno che ha per tema proprio l'Unione Europea. Entro venerdì prossimo le loro opere verranno esposte nelle vetrine dei negozi [redacted] via Nizza. E a proposito di vetrine l'Ascom (mentre è an[redacted] indecisa sull'apertura dei negozi nel week-end [redacted] vertice) sta allestendo a suo modo un grande tributo alle 14 nazioni partecipanti alla riunione. «Dedicheremo ogni [redacted] del centro a un Paese - spiega il presidente Giuseppe De Maria - addobbando ogni vetrina [redacted] insegna con bandiere, palloncini [redacted] opuscoli a tema». Qualche esempio? Via Roma sarà dedicata all'Inghilterra, via Lagrange al duo Svezia-Finlandia, via Garibaldi alla Francia e via Pietro Micca al Portogallo. Sarebbe un vero peccato se i Capi di Stato (che una volta atterrati a Caselle saranno trasportati direttamente al Lingotto in elicottero) [redacted] potessero neanche [redacted]re un'occhiata a tanta idea di shopping cosmopolita.

L'evento Ue, infine, non sarebbe [redacted] evento in piena regola [redacted] non fosse pure accompagnato da qualche imprevisto (o flop organizzativo). Stavolta, [redacted] subirne gli effetti, [redacted] toccato al mega-concerto [redacted] piazza San Carlo promosso dai sindacati (nazionali) di Cgil, Cisl e Uil che sarà trasmesso in diretta dalla Rai alle 20,30 [redacted] giovedì 28 marzo. Sul programma iniziale [redacted] promettevano [redacted] come Luca Carboni [redacted] Ligabue, ma oggi (grazie all'organizzazione [redacted] romana MusicEurope) si confermano sul palco nomi semi-sconosciuti [redacted]me Bersani, Silvestri e Grandi. Si vagheggia dell'arrivo della coppia Baccini-Ron, ma nessuno ci giura. Insomma [redacted] concerto per l'Unione Europea che manderà in scena, nostro malgrado, un po' d'improvvisazione italiana.

Emanuela Minucci

IL [redacted] DEL [redacted]

ore 10,30	arrivo delegazioni al Lingotto
ore 11 —	riunione del Consiglio Europeo
[redacted] 13,30	colazione di lavoro
ore 16 —	Conferenza Intergovernativa
[redacted] 19,30	concerto al Teatro Regio
ore 21,30	[redacted] per i [redacted] degli Esteri dell'Ue.

Le opere liberate dalle transenne

Chef [redacted] sommelier all'opera

Tutta la gastronomia subalpina sulla tavola dei capi di governo

IL [redacted] A [redacted] REALE

Aperitivo Punt [redacted] Mes
Canapés assortiti
Bignoline di fonduta, pizzette e gamberi dorati su pane nero
Flan tricolore di verdure in crema al Castelmagno
Timballo di riso con finanziera
Agnolotti «Del Cambio»
Bue brasato della vena al vino Barolo
Lombata di fassone al ginepro con giardinetto di verdure
Tulipano [redacted] frutti di bosco con gelato e zabaglione
Frivolezze di Baratti

Vini:
Arneis Blangé Ceretto '95
Dolcetto bricco di Castigliole Faletto '94
Moscato d'Asti Bera Walter '95

Serate di gala e di gola scandite da tutti i sapori del Piemonte, per il prossimo meeting dell'Unione Europea. I menù dedicati alla Conferenza avranno come filo conduttore il [redacted] gastronomico subalpino. E si moduleranno sul ritmo dei vari appuntamenti in programma: le ricette tipiche e i grandi vini delle nostre [redacted] province la sera inaugurale [redacted] marzo che riunirà [redacted] mila ospiti a To-Expo, una piccola e sofisticata colazione di lavoro il 29 al Lingotto e la [redacted]sa sera, a Palazzo Reale, un banchetto ispirato all'aristocratica cucina della tradizione sabauda.

Il via nel salone di To-Expo, immerso in un buio irreale. Sui tavoli rotondi [redacted] 10 posti - con tovaglie candide ricoperte da drappi [redacted] colori diversi per ogni provincia, che sarà ospitata in [redacted] specifica «isola» - [redacted] luce di [redacted] soffitto di stelle.

Regista della serata, [redacted] presidente dell'Unione regionale cuochi piemontesi, Bruno Libralon, affiancato da un'élite di colleghi che firmeranno otto menù ispirati alle specialità subalpine di monti [redacted] campagna, collina e risaie, dagli agnolotti «del plin» si[redacted] allo zabaglione al moscato. Intorno ad ogni area, una serie di pannelli su cui saranno proiettati i tesori turistici di ogni provincia, con la musica dell'orchestra Rai in sottofondo.

Di particolare simpatia l'iniziativa, promossa dalla Regione, di aprire le porte di To-Expo al grande pubblico attirato dalla gastronomia locale nelle serate successive del [redacted] e del 31. In tavola, [redacted] una spesa sulle [redacted] mila lire: aperitivo con pinzimonio, degustazione di salumi [redacted] formaggi tipici, agnolotti e «bonet» abbinati ai migliori vini locali.

Più ristretto il banchetto [redacted] dal Cambio a Palazzo Reale, che accoglierà 150 capi di gover[redacted] ministri o loro delegati. Nel Salone degli Svizzeri l'aperitivo, nel salone da ballo la cena di ministri e capi di governo, nella Galleria della Sindone i delegati.

E cosa bolle in pentola da Datori [redacted] Motta, che curerà la colazione di lavoro del [redacted] Lingotto? Simonetta Vitali ancora non lo sa: «Dopo eterni bilanciamenti tra i cerimoniali degli Stati ospiti, aspettiamo [redacted] conferma definitiva da Roma. Sarà in ogni caso [redacted] menù leggero, con pochi f[redacted] una sobria "mise en pla[redacted]" in bianco e argento». [l. r.]

VALENTINO

La Facoltà illuminata

Ieri alle 20 si s[redacted] accesi potenti riflettori permanenti sul castello del Valentino. Alla cerimonia hanno partecipato il sindaco Castellani, il rettore del Politecnico Zich, e l'assessore all'Arredo Urbano Vernetti Il progetto «illuminotecnico» (che utilizza un'unica fonte di luce bianca) [redacted] offerto dall'Enel e fa parte dell'operazione-lifting messa a punto per il vertice Ue.

IL LINGOTTO

Aperto il sottopasso

E' stato riaperto ieri [redacted] mezzogiorno il sottopasso del Lingotto. Rimane [redacted] chiusa, invece, per motivi [redacted] sicurezza, la bretella che porta al centro congressi: riaprirà il 30 [redacted] vertice concluso. Il primo torinese a ripercorrere il tunnel è stato un insegnante [redacted] 42 anni, Antonio Coccia: «Attendevo questo momento da oltre sette mesi. Prima per tor[redacted] a casa, impiegavo oltre un'ora».

PER SOLI 2 GIORNI
MOSTRA BENEFICA
Quadri d'Autore
(DA INVESTIMENTO)
presentata dai PADRI MISSIONARI Salesiani della Diocesi di TEZPUR - (ASSAM) INDIA pro costruendo ORFANOTROFIO e ASILO NIDO
Sotto il patrocinio e in collaborazione con la Parrocchia di S. G. Bosco
Sabato 23 [redacted] Domenica 24 marzo 1996
Nella Sala Mostre Parrocchiale - Via Paolo Sarpi, 117
TORINO (Mirafiori Nord)
Regalate e regalatevi un Quadro d'Autore facendo nello stesso tempo tanto bene.
LITOGRAFIE E INCISIONI: Bodini, S. Dalì, Messina, Fiume, Annigoni, R. Guttuso, Treccani, Cassinari, Sassu, Migneco, Vespignani, Tamburi, E. Greco, R. Brindisi, Cantatore, G. Manzù, F. Gentilini, Nespolo, F. Galli, M. Cascella, Masi, Poletti, Ranucci, W. Pozzi, E. Krumnau, Dova, Borghese, De Chirico
OLI [redacted] ACQUARELLI: G. Campese, Treccani, D. Manini, A. Fumagalli, F. Omaghi, D. Stella, Schiffano, G. Casati (Miniature), Regano, E. Fabiani, P. Carraresi, V. Bertelli, Malfanti, L. Ranucci, C. Nardulli, Pomare, Annigoni, Giordal (luminista), Guizzardi, A. Baseggio, [redacted]. Krumnau, A. Quarto, [redacted]. Marzilli, Tamburi, Crocetti, De Pasco, G. Bertocchi ed altre firme di fama nazionale.
ORARIO: dalle 9 alle 12 e dalle 15 alle 19,30.
INGRESSO LIBERO

Expo Vacanze 96
Cosa succede oggi:
STEFANO TACCONI
Invita alle ore 17:
ENRICO GHEZZI
(da Blob di Rai 3)
ORE 21 - IL RUGANTINO
Spettacolo musical a cura di POLISMILE
Biglietto ingresso intero £ 10.000 - ridotto £ 7.000
23 MARZO h 15-24

dal 1864
PROCHET
LISTE DI NOZZE
Via Pietro Micca, 6 - TORINO
Cristalli, Porcellane, Posaterie

[redacted] MARCONI
VENDESI
Telefonare 011-8124310

L'ABBONAMENTO.
il migliore amico di chi legge La Stampa.
LA STAMPA

CASA D'ASTE
MONTALBANO
DOMANI ore 15,00

ASTA
DI ANTIQUARIATO
Mobili, Dipinti, Argenti, [redacted] al XX secolo

Scarsa la presenza femminile nelle liste: 29 candidate su 177

«Duello rosa» alle Vallette

Tre donne per un Collegio

Da Alida Benetto e Maria Grazia Siliquini (a alto Livia Turco

La «sex condicio» è rimasta lettera morta

L'unico «duello rosa» è quello che si svolge nel collegio 3 di Torino, quello di Lucento-Vallette. Silvana Fantini del Polo sfida Maria Chiara Acciarini del pds. Nella partita c'è anche la leghista, Marzia Casolati. Quarto incomodo un maschio, un militante Umanista, Toni Manigrasso. Per il resto la pattuglia delle aspiranti parlamentari conterà il posto agli uomini. Sono 29 su 177, il sedici per cento dei concorrenti. Mancano vip. Alla fine, infatti, un problema tecnico, la raccolta delle firme, ha impedito che scendesse in campo anche Federica Rossi Gasparrini, presidente delle 800 mila casalinghe italiane. Avrebbe corso per la lista Dini e quindi per l'Ulivo a Moncalieri.

Sono presenti tutti i raggruppamenti. Sei sotto le insegne del Polo per le Libertà, cinque portano le bandiere dell'Ulivo, tre sono leghiste e una di rifondazione. Tra le formazioni minori, Piemonte Nazione ne schiera sei, tre i verdi-verdi, due i pensionati e i socialisti e uno il partito umanista.

Sotto l'Ulivo il nome più famoso è quello di Livia Turco, presidente della commissione nazionale Pari opportunità, è stata lei a invocare nei programmi radiotelevisivi la «sex condicio» subito seguita da parlamentari femmine di altra estrazione politica. Correrà in un collegio definito «sicuro», quello di Collegno e Grugliasco, lo stesso che Mariella Scirea ha abbandonato per correre con il Polo ad Alba. Poi Magda Negri, deputato uscente, in quota proporzionale pds e il capogruppo pds al comune di Torino Acciarini. Arricchisce la squadra Maria Pia Valetto, imprenditrice figlia di Cornelio ottimo e intimo amico del Capo dello Stato. Per lei il collegio più difficile, quello di Torino 1 che tutte le previsioni assegnano al Polo. Sul proporzionale la verde Laura Cima, assessore a Moncalieri e Maura Cossutta, figlia del presidente di Rifondazione.

In città, il Polo risponde con una pattuglia di agguerrite avversarie. La prima, Maria Grazia Siliquini, senatrice uscente, è diventata famosa per le sue battaglie contro l'usura. Le altre sono Silvana Fantini ed Emilia Rossi, consigliere comunale sostenitrice della giunta Castellani. In provincia corrono la senatrice uscente, Giovanna Bricarello, Marina Mazzeo e Giovanna Alberto. Sul proporzionale, quota Ccd-Cdu, Rossana Costa, da anni stretta collaboratrice dell'assessore regionale Gianpiero Leo.

In campo c'è anche un sindaco: Alida Benetto, primo cittadino di Bussoleno e deputato uscente. Ex leghista riconfermata da Berlusconi difende «gli ideali federalisti e il rifiuto dell'Alta Velocità in Val Susa» nella lista Piemonte Nazione. Potrebbe creare pochi guai ad un altro sindaco, Osvaldo Napoli che corre per il Polo.

Per il resto le altre candidate sembrano avere pochissima possibilità di . Servono racimolare voti che possono servire a rafforzare il partito. Il voto femminile, infatti, è serbatoio molto importante per i partiti. Così cercano di raccogliere voti anche simboli creati apposta per le elezioni come il movimento «casalinghe per la famiglia» collegato a Piemonte Nazione.

Maurizio Tropeano

E ora rispunta il Garofano

Il programma? Presidenzialismo e ritorno al voto proporzionale

Enrico Buemi segretario del rinato partito socialista

Riecco. Il simbolo del garofano torna sulle schede elettorali. Ritorna anche la parola socialista ma senza il termine partito, bocciato dalla Cassazione e sostituito con sette stelle. «Ma noi - spiega il capolista Enrico Buemi - lo siamo veramente anche se siamo piccoli. Craxi? Un conto è la sua esperienza un'altra cosa è il psi che rinasce da quella tradizione». I socialisti sono presenti sul proporzionale e in tutti i collegi del Senato. Alla Camera solo nel collegio 4. «E' un esperimento per verificare il rapporto con i ceti che hanno costituito la base di questo partito», spiega ancora Buemi. Giusi La Ganga presente nelle vesti di consigliere spiega: «E' un test in vista delle elezioni amministrative del prossimo anno. Un partito si ricostruisce solo con la presenza sul territorio».

Parole d'ordine del nuovo psi è la riforma istituzionale: elezione diretta del Capo dello Stato e nello stesso tempo abolizione del sistema maggioritario e al proporzionale con sbarramento. «Se il risultato elettorale sarà confortante - prosegue Buemi - puntiamo a raccogliere le firme per un referendum abrogativo della legge maggioritaria». Buemi e i suoi puntano a «recuperare un settore elettorale sbandato dopo Tangentopoli». Una parte di loro è stata struttura portante nella nascita di Forza Italia «ma siamo molto delusi - conclude Buemi -. Come si può pensare che elettore del psi possa votare per candidato di An?».

Alti ogli assessori-candidati

Sospesi Campia e Besso-Cordero Bresso: «E' per la par condicio»

Sospesi dalle funzioni e uso dei telefonini a loro spese. E' quanto ha stabilito la presidente della Provincia di Torino, Mercedes Bresso, nei confronti degli assessori Franco Campia e Livio Besso Cordero, che si sono candidati per le elezioni del 21 aprile nelle liste dell'Ulivo il primo nella quota proporzionale per il ppi, il secondo nel collegio senatoriale di Ivrea. I due hanno comunque l'obbligo di intervenire alle riunioni della Giunta e del Consiglio. «La legge - spiega la presidente Bresso - non prevede l'incompatibilità fra la carica di e la partecipazione alle competizioni elettorali, ma è stata considerata l'opportunità di adottare i provvedimenti necessari ad assicurare condizioni di parità fra i candidati, in armonia con quanto stabilito dalle norme in vigore in tema di par condicio». Campia lascia temporaneamente le deleghe ai Trasporti e alla Viabilità, Cordero quelle al Turismo, Sport e Tutela della fauna».

Nell'ultima riunione dei capigruppo, poi, la presidente Bresso aveva invitato le forze politiche ad astenersi rigorosamente dall'usare locali, mezzi e personale dell'Amministrazione a fini elettorali. Analoghe sollecitazioni sono arrivate nei giorni scorsi dal presidente del Consiglio comunale, Domenico Carpanini e da quello del Consiglio regionale, Rolando Picchioni. Di più in Regione, per i due presidenti di Commissione candidati (Lido Riba e Deodato Scanderebech) è scattato l'invito a partecipare alle riunioni delle commissioni stesse sino alla fine della campagna elettorale. L'assemblea di Palazzo Lascaris, poi, sospenderà la sua attività dal 5 aprile fino al giorno della chiusura delle urne.

Sciopero lunedì

Dipendenti dei Centri formazione

Sciopereranno 4 ore lunedì e altre 4 mercoledì, dalle 9 alle 13, i dipendenti dei Centri formazione professionale gestiti dal Comune. Il motivo: «Vogliamo mantenere il rapporto di lavoro il Comune».

Da oltre un anno sono in corso trattative con la giunta per la riorganizzazione dei Cfp. Gli ultimi incontri del 22 e del 27 febbraio l'assessore Giovanni Ferrero hanno dato apprezzabili risultati», dicono i duecento lavoratori degli istituti Caduti per la libertà, Enrico, Pastore, Lanza e Porceddu, Ratti e Artigianato.

«L'amministrazione civica intenderebbe affidare alla società privata (Sopa) Csea le attuali attività formative oggi gestite direttamente dalla Città di Torino».

I delegati sindacali ricordano che il consiglio comunale aveva approvato una mozione che individuava «l'istituzione come strumento più efficace per gestire la Formazione professionale».

Sostengono che lo Csea (a partecipazione pubblica) è sempre occupato di formazione rivolta a un'utenza post diploma e post laurea, poiché il suo statuto coinvolge le piccole e medie aziende di un settore ad alto livello tecnologico. Ma, dicono, sul territorio esistono altre esigenze di formazione in conseguenza alla crisi del settore industriale.

I lavoratori dei Centri comunali inoltre vedono nella proposta «convenzione con lo Csea «un pericolo anche per le garanzie occupazionali». In caso concessione a terzi non potrebbe mantenere il rapporto di lavoro con il Comune perché «qualsiasi inquadramento prevede un concorso».

Con lo sciopero intendono attirare l'attenzione del Consiglio comunale sulla proposta dell'Istituzione: «Come forma di gestione dei Centri di formazione professionale e come strumento concreto che permette la titolarità del rapporto di lavoro con la Città, come richiesto tutti i lavoratori nelle assemblee sindacali».

No dell'Ascom

Tax-day «Nessuna chiusura»

De Maria

Lunedì 25 i negozi di Torino non aderiranno alla chiusura dalle ore 11 alle 13, promossa dalla Confcommercio, guidata da Sergio Billè, in abbinamento alla video-conferenza che ha organizzato a a Milano. Alla base della manifestazione, seguita su video in 50 sedi locali della confederazione, il «Tax Day» promosso per discutere sul fisco con i leader del Polo e dell'Ulivo .

Ma a Torino, serrande alzate. Lo ha stabilito il consiglio generale dell'Ascom, riunito «per riflettere sui risultati dell'iniziativa unitaria che il 6 marzo ha bloccato l'attività nel capoluogo e in provincia». Lo precisa un comunicato in cui l'associazione di via Massena afferma di condividere «la mobilitazione nazionale abbinata dalla Confcommercio al Tax-Day», ricordando che «le imprese commerciali torinesi già espresso chiaramente le proprie rivendicazioni la serrata del 4 marzo».

Conclusione? Le rivendicazioni torinesi «non si sono limitate alla questione fiscale, sono finalizzate ad un nuovo ruolo per tutte le imprese minori, a nuove regole per la grande distribuzione, a garanzie più certe sul credito, contro la criminalità, l'usura e l'abusivismo». Ed ecco perché «non ci sarà nessuna chiusura degli esercizi in città e provincia, ma là dei turni normali di chiusura settimanale».

Un comunicato ineccepibile e diplomatico. Al Tax Day hanno aderito esponenti della grande distribuzione come Coop e Conad, mentre è notorio che presidente De Maria la grande distribuzione va giù. «Sono le due correnti contrapposte che accentuano la vitalità della Confcommercio», ha to convegno dell'Epat contro l'abusivismo. Il comunicato di ieri aggiunge nulla più.

Incensurati, bloccati davanti a una tabaccheria. Uno aveva in tasca una pistola a salve

Due fratelli uniti dalle rapine

Riconosciuti da una vittima

Due microbande di rapinatori [redacted] banche sono state sgominate da polizia [redacted] carabinieri. Una era formata da fratelli, l'altra da amici.

I fratelli, [redacted] volta bloccati, hanno detto agli agenti delle volanti: «Siamo muratori». Ma le loro mani erano curate. Per la polizia sono rapinatori. Li avrebbe anche riconosciuti la proprietaria di una latteria, minacciata e rapinata pochi giorni fa. Due fratelli calabresi. Incensurati. Giunti [redacted] fine gennaio [redacted] Platì.

Cronaca di queste indagini. Tre giorni fa gli agenti di una volante vedono tre giovani in piazza Vittorio Veneto. E' già buio, sono le 19. I tre sono accanto ad una tabaccheria. Fare sospetto, si guardano attorno, uno spia all'interno del negozio. Gli agenti decidono di intervenire. Uno scappa. E' un ragazzino, 16-17 [redacted].

Gli altri due vengono blocati. So[redacted] Giuseppe e Domenico Sergi, 22 e 19 anni. Residenti ancora a Platì, in via Filanda 30, ma da qualche settimana vivono in [redacted] Tortona 4. Giuseppe ha in tasca una pistola, un calibro 8, [redacted] metallo, con caricatore e cartucce. [redacted] scopre poi che è un'arma [redacted] salve, [redacted] del tutto simile ad una pistola vera.

Tanti sospetti. Il vicequestore Filippo Dispenza racconta ora: «Abbiamo subito pensato volessero compiere una rapina nella tabaccheria davanti alla quale i miei agenti li avevano fermati. Ma erano solo [redacted] ipotesi. [redacted] di più».

Il computer è venuto in aiuto agli inquirenti. Pochi giorni prima due giovani, con gli stessi connotati dei fratelli Giuseppe e Domenico Sergi, avevano rapinato una latte[redacted] vicina a via Balbo. Passamontagna, [redacted] pistola in pugno.

Energica fu la reazione dei titolari. Uno dei rapinatori era stato affrontato e colpito con [redacted] manico della scopa dalla lattaia. E [redacted] coprirsi la fuga i due banditi avevano esploso alcuni colpi di pistola. Pallottole a salve.

Il computer ha ricordato quell'episodio e ha fatto affiorare alcuni elementi di analogia con i due fratelli fermati. E così Giuseppe [redacted] Domenico Sergi [redacted] stati messi a confronto [redacted] alcuni testimoni [redacted] con l'agente che li avevano visti in fuga, dopo la rapina alla latteria. Nessun dubbio: «Sono loro».

I fratelli Sergi sono stati fermati. Ieri in procura, il pm, dottor Giuseppe Ferrando, ha firmato il loro arresto per detenzione d'arma e rapina. E ora si indaga [redacted] quel giovane fuggito alla cattura.

ALLA PELLERINA

Ispettore accoltellato

Un ispettore della polizia scientifica è stato accoltellato [redacted] rapinato, ieri alle 18, mentre percorreva [redacted] Regina Margherita verso la tangenziale. L'uomo, al volante di una Golf blu, è stato bloccato da una Panda sulla quale si trovavano «due persone dalla carnagione scura», forse extracomunitari, vestiti con bomber e jeans. Il poliziotto è stato colpito, alle spalle, [redacted] una coltellata che l'ha raggiunto di striscio. Subito dopo i due malviventi si sono impossessati dell'auto dell'ispettore, dove c'era anche il telefonino cellulare della vittima. Subito dopo è scattata [redacted] battuta, purtroppo senza esito. L'ispettore è stato medicato al pronto soccorso del Maria Vittoria, guarirà in poco più di due settimane.

Domenico Sergi

E il fratello Giuseppe

In manette anche un'altra «banda» che agiva [redacted] San Gillio e Collegno

L'altra banda era invece composta [redacted] due amici per [redacted] pelle. Con in comune la passione per le rapi[redacted] alle piccole banche della cintu[redacted] torinese. Vecchie [redacted] dei carabinieri. Due anni fa, a Rivalta, erano stati addirittura catturati subito dopo il «colpo». Un impiegato [redacted] riuscito a premere l'allarme collegato [redacted] il «112». Per quattro rapine a San Gillio e Collegno, tra il '93 e il '94, c'è voluto un po' più di tempo, ma alla fine sono stati individuati.

Maurizio Scarriglia, 27 anni, Grugliasco, corso Allamano 75 e Giovanni Minarchi, 23 anni, Colle[redacted] corso Francia 339, l'altro ieri sono stati arrestati dai carabinieri di Rivoli. Sono sospettati di aver rapinato due volte il Banco Ambrosiano Veneto di San Gillio e due volte il Credito Italiano di Collegno. Quattro «giornate di lavoro» per nemmeno 100 milioni.

«Contro di loro - spiegano i carabinieri di Rivoli - ci sono [redacted] testimonianze degli impiegati che li hanno riconosciuti dalle foto pubblicate sui giornali dopo la rapina alla Banca di Credito di Rivalta».

Quell'arresto è stato «illuminante» anche per gli investigatori di Rivoli. Nelle foto hanno riscontrato [redacted] somiglianza [redacted] l'identikit fornito dai testimoni.

Lo «stile» dei banditi ha poi indotto i militari ad interpellare [redacted]rettamente i testimoni. [redacted] racconto [redacted] modo [redacted] cui [redacted] consumavano le rapine [redacted] quasi sempre lo stesso. Due giovani, con vistose parrucche, minacciavano [redacted] modi garbati [redacted] decisi clienti ed impiegati ricorrendo all'uso di pistole giocattolo o taglierini. Due anni di indagini e la coppia Scarriglia-Minarchi è stata smascherata.

E' in gravissime condizioni al Cto. La polizia sulle tracce del feritore che è scomparso dal suo alloggio

Muratore massacrato con una spranga di ferro

Aggredito di notte e abbandonato in un cortile dopo un litigio

Massacrato con un tubo di ferro. Due colpi in testa. [redacted]' ricoverato in gravi condizioni al Cto. Rapide indegini: [redacted] polizia ha identificato il suo aggressore, lo sta braccando. Storia di un litigio per motivi di interesse. Tra due muratori. Forse un lavoro [redacted] pagato. Un'aggressione avvenu[redacted] notte, nel cortile di [redacted] casa popolare di [redacted] Foligno [redacted]. Un vecchio palazzo, dove sette anni fa si era già consumato un altro dramma. Un camionista di 41 anni, accusato dalla figlia di violenza carnale, si [redacted] barricato nel suo alloggio, al terzo piano. Assediato per cinque ore dalle forze dell'ordine, che avevano cercato di snidarlo anche con bombe lacrimogene, si era ucciso [redacted] un colpo di fucile al [redacted]re.

L'allarme la scorsa sera, verso le 21,30. Telefonata anonima, in questura: «C'è un uomo ferito, nel cortile». E' Antonino Giuffrida, [redacted] anni, originario di Catania, residente in via Giacomo Dina 65/4. E' arrivato a Torino da due anni. Sposato, separato, vive solo. Lavora in proprio, ristrutturazione, opere di muratura.

Giuffrida è stato trovato dagli agenti a terra, nel cortile, davanti all'alloggio di Giuseppe Temperato, [redacted] anni. Anche lui muratore, ma con lavori saltuari. Temperato vive in una stanza che si affaccia sul cortile in cemento. Adesso è scomparso, la polizia lo cerca come testimone.

Antonino Giuffrida è stato soccorso, accompagnato al Cto. Le sue condizioni sono subito apparse gravi. Ieri un peggioramento, i medici temono [redacted] non poterlo salvare.

Le indagini. Il dottor Claudio Cracovia, capo della sezione omicidi, parla di un litigio per motivi di interessi. Un lavoro non fatto bene, [redacted] pagato. Giuffrida deve [redacted] andato ad [redacted] appuntamento, in [redacted] di Temperato. Qualcuno lo ha aggredito, lo ha colpito con la sbarra di ferro. Il nome del feritore è nel rapporto inviato dalla Mobi[redacted] in procura. L'accusa: tentato omicidio.

REGIONE

Condannati 2 ex dipendenti

L'ex dipendente della Regione José Schioppo ha patteggiato ieri un anno e [redacted] mesi di reclusione in un'inchiesta, condotta dal pm Vittorio Corsi, sulla gestione dell'Ufficio economato. Era [redacted] servizio nel settore «Spese urgenti», che gestiva un miliardo l'anno per acquistare biglietti aerei o versare anticipi di spese [redacted] dipendenti. Era accusato di peculato e falso, insieme ad un suo ex collega, Eugenio Serra, che è stato giudicato con il rito abbreviato ed è stato condannato a un anno [redacted] cinque mesi [redacted] reclusione. Secondo l'accusa, gli imputati intascavano denaro destinato [redacted] rimborsi spese. Schioppo avrebbe sottratto una ventina di milioni.

Processo in appello

«Quell'uomo [redacted] l'ho ucciso io»

E' cominciato ieri il processo d'appello per Luca Albano, [redacted] giovane ritenuto responsabile dell'omicidio del carrozziere Giovanni Abbruzzino, 21 anni, [redacted] notte del 31 luglio '93, forse per questioni di droga. In primo grado era stato condannato [redacted] 18 [redacted] di carcere, [redacted] Albano [redacted] sempre respinto le [redacted]: «Quella sera mi trovavo da un'altra parte. Non l'ho ucciso io». Nessuno gli credette. Finì alle Vallette. E lì, in cella, avrebbe trovato un [redacted] che potrebbe scagionarlo, confermando che lui quella sera era in via Roma, molto lontano dal luogo del delitto. Gli avvocati dell'imputato, Graziano Masselli [redacted] Alfredo Merlo, hanno raccolto la deposizione del nuovo [redacted] e l'hanno presentata con i motivi d'appello. E nei prossimi giorni si preannuncia una dura battaglia tra accusa e difesa.

Una storia di droga. Il pm Avenati Bassi aveva sostenuto in assise: «La vittima [redacted] un fornitore [redacted] eroi[redacted] a Barriera di Milano, e conosceva bene l'imputato». L'ipotesi dell'accusa era che qualcosa aveva interrotto quell'amicizia, un qualcosa legato alla droga.

Luca Albano

A portare gli agenti sulle tracce dell'imputato fu la telefonata di [redacted] confidente, tre mesi dopo il delit[redacted]. Anche due giovani fidanzati hanno raccontato di aver visto i due assieme quella sera dalle parti di corso Regio Parco. Ma non tutto è stato chiarito. Abbruzzino fu raggiunto da alcuni colpi di pistola poi trasportato alla periferia di Gassino, e qui finito a colpi di pietra. Ma l'autore materiale [redacted] delitto non poteva essere Albano. Un teste riferì in aula: «Quella sera ho visto un tizio che colpiva con una pietra qualcosa che si trovava a terra». Come era, quel tizio? Sorpresa, in aula, alla descrizione dell'assassino: «Un tipo alto più di [redacted] metro e ottanta, capelli lunghi, magro e dinoccolato». Decisamente diverso dall'imputato, un po' rotondetto, stempiato, alto non più di un metro e settanta. Ed infatti nella sentenza i giudici dell'assise scrissero che Albano non era l'autore materiale del delitto, ma aveva collaborato con altri rimasti sconosciuti.

IN BREVE

■ **CAMERA DI COMMERCIO.** Per agevolare gli utenti la Camera di Commercio ha attivato due nuovi numeri, operativi da lunedì: 011/5716.284 per richieste relative al Registro delle Imprese e 011/5716.503 esclusivamente per informazioni sull'invio degli atti per posta.

■ **[redacted] POST [redacted]** «Cefalea post traumatica fra danno biologico soggettivo e danno oggettivo. Approccio medico legale per uso civilistico» è il tema dell'incontro che si svolge dalle 8,30 all'Hotel Concord, via Lagrange 47.

■ **[redacted] DI STUPINIGI.** Dopo le dichiarazioni del presidente dell'Ordine Mauriziano, Emilia Bergoglio, sulla richiesta di collaborazione alla Provincia per deviare i camion dai dintorni della Palazzina di Stupinigi, interviene il presidente della Provincia, Mercedes Bresso: «Già all'inizio di febbraio i tecnici provinciali hanno illustrato all'Ordine Mauriziano un progetto destinato [redacted] liberare la Palazzina dalla morsa del traffico».

■ [redacted] Il Circolo Tre Fiumi [redacted] Legambiente (via Pergolesi 116) organizza oggi banchetti [redacted] raccolta di alimentari e materiale didattico per i bambini di Cernobil davanti al Centro Commerciale Panorama e al supermercato GS di via Cravero 51/f.

■ **[redacted] DI [redacted]** «Ascoltate e imparate a mettere in pratica la Parola di Dio» è il tema dell'assemblea che riunisce i Testimoni di Geova di Moncalieri, Nichelino, Carignano, Carmagnola e Racconigi oggi e domani a Leinì, via De Gasperi 26.

■ [redacted] Alle 16,30, all'Istituto Sacra Famiglia, via Rosolino Pilo 24, il Movimento ecclesiale di impegno culturale organizza [redacted] incontro con il prof. Rodolfo Venditti sul tema «Prepararsi alla Pasqua con l'aiuto dei grandi musicisti».

■ **CASTELLO DI [redacted]** Nuovi orari d'apertura per il Castello di Venaria Reale: martedì, giovedì, sabato, domenica e festivi ore 9-11,30 e 14,30-18. Ogni sabato, dal tramonto alle 22, visita [redacted] notturna «Lumière». Informazioni: 011/562.35.30.

■ [redacted] «Il ruolo degli organismi del Terzo Settore nelle politiche per l'occupazione, nella riforma del welfare e nello sviluppo sociale» è il tema dell'incontro europeo che si svolge oggi e domani a Villa Gualino. E' promosso dal Centro di Iniziativa per l'Europa e dal Forum Permanente del Terzo Settore.

IL VOSTRO USATO
USATELO PER PASSARE A FIORINO.

Per chi passa a Fiorino almeno
3 MILIONI
per il vecchio usato

PATTO CHIARO

Fiorino ha superato un nuovo record, quello della supervalutazione più ricca. Fino al 31 marzo il vostro vecchio veicolo commerciale vale almeno 3 milioni per passare ad un nuovo Fiorino e se vale di più verrà supervalutato. Lasciate alle spalle i vecchi problemi, passate ai nuovi record di Fiorino: volume interno 3,2 metri cubi, portata utile 620 kg, lunghezza interna 1,78 m, eccezionale comfort, idroguida, insuperabile varietà di gamma. E non dimenticate tutti gli altri veicoli commerciali Fiat che vi aspettano questo mese con finanziamenti straordinari. Adesso sapete come dare una marcia in più [redacted] vostri affari. Non vi resta che partire.

veicoli commerciali
L'ITALIA CHE LAVORA

E inoltre, eccezionali offerte di finanziamento:
7.000.000 PER PANDA VAN
[redacted] PER UNO VAN
10.000.000 PER SCUDO
15.000.000 PER MARENGO
[redacted] PER FIORINO*
20.000.000 PER DUCATO
IN [redacted] A INTERESSI [redacted]

Esempio [redacted] finanziamento. Importo L. 15.000.000. Numero rate: 20. Importo rata: L. 750.000. Spese pratica: L. 250.000 TAN 0%. TAEG 1,91%. Offerta non cumulabile, valida fino al 31/3/96 sui modelli in rete salvo approvazione SAVA. Per ulteriori informazioni consultare i fogli analitici pubblicati a termine di legge.

* L'offerta di [redacted]amento non è cumulabile con la supervalutazione dell'usato.

CONCESSIONARIE E SUCCURSALE FIAT DELLA PROVINCIA DI TORINO

AUTOCAGNO TORINO ■ [redacted] TORINO ■ [redacted] BORGARO TORINESE • BONO CHIVASSO • ESSEEFFECAR CARIGNANO
F.LLI [redacted] TORINO • F.LLI MOLINAR VENARIA ■ [redacted] E GRIFFA ORBASSANO ■ NOVAUTO IVREA • ORECCHIA E [redacted] TORINO
PAGLIERO RIVAROLO ■ PROGETTO TORINO ■ [redacted] ROSTA ■ TORINO AUTO TORINO ■ V.A.R.T. RIVOLI ■ [redacted] TORINO TORINO

La Confartigianato sostiene le neo-imprese

Un lavoro autonomo piace anche ai giovani

Galli presidente Confartigianato del Piemonte ha illustrato un programma per aiutare a nascere e sostenere le imprese

C'è voglia di artigianato, soprattutto tra i giovani. Lo ha scoperto la Confartigianato che ha commissionato un sondaggio sui desideri in campo lavorativo delle giovani generazioni. Oltre il 40 per cento dei ragazzi non occupati ha risposto di essere disposto a svolgere un lavoro autonomo. E nel Sud la percentuale è salita al 58,3% per cento.

Ha detto il presidente regionale della Confartigianato, Mario Galli: «La soluzione del grave problema della disoccupazione giovanile può essere ricercata rincorrendo il miraggio di assunzioni nel settore pubblico o nell'industia. La via maestra è evidentemente quella dell'autoimprenditorialità».

Per aiutare il nascere di nuove aziende e per sostenerle l'associazione di categoria ha inventato uno strumento chiamato «Fareimpresa» - presentato ieri dal coordinatore Franco Panerotto - che ha a disposizione un numero verde (167-334488) uguale in tutta Italia. In concreto viene offerta agli aspiranti artigiani una consulenza sulla fattibilità del progetto e sull'andamento del mercato. Inoltre sono previsti cicli di incontri di orientamento imprenditoriale in materia fiscale, previdenziale, sicurezza e ambiente.

Fin qui si tratta di «formare» il futuro artigiano che però ha quale esigenza prioritaria il reperire denaro per la sua impresa. E la Confartigianato ha ottenuto, finora da Bnl e Ambroveneto, una disponibilità di accesso al credito, prima dell'avvio dell'attività e anche in assenza di garanzie fino a 50 milioni al tasso dell'11,50 per cento.

In provincia di Novara dove «Fareimpresa» è stato sperimentato per un anno si è arrivati al risultato della nascita di una impresa al giorno. In tre soli giorni dall'avvio nazionale dell'iniziativa sono già state oltre 300 le telefonate a Torino e quasi tre mila in Italia, segno di un evidente interesse.

«Dopo averle aiutate a nascere occorre evitare che le imprese muoiano e il tasso di mortalità delle imprese neonate è altissimo: lo scorso anno oltre 90 mila aziende artigianate formatesi 49 mila sono già cessate con una perdita economica stimata in mille miliardi.

E' quindi fondamentale che i primi passi delle nuove aziende sul mercato vengano sostenuti. E questo anche con misure quali la defiscalizzazione degli attivi e degli oneri sociali per il primo anno. Mario Galli ha ricordato che il presidente Dini e il ministro Treu hanno assunto l'impegno di procedere a una detassazione per le imprese. Ha aggiunto: «Sembra persin ovvio ricordare che il minor gettito fiscale sarebbe ampiamente compensato dal maggior numero di aziende che riuscissero a affermarsi e quindi consolidarsi sul mercato».

Marina Cassi

IMMIGRATE

Al Forum 500 partecipanti

Prosegue il Forum nazionale donne immigrate, al quale hanno aderito oltre 500 italiane e straniere. Alla Cgil, via Pedrotti 5, dalle 9,30 alle 17,30 i lavori si articoleranno per gruppi: appartenenze e convivenze, legami e estraneità con i Paesi d'origine; famiglia; diritti di cittadinanza e relazioni sociali; salute, sessualità, maternità; libertà e costrizione nei lavori, indipendenza economica e ruoli sociali; pratiche politiche, politiche istituzionali. Domani, dalle 9,30-13,30, il Forum proseguirà al Piccolo Regio. Saranno illustrate le conclusioni dei gruppi e presentate proposte per un confronto con le istituzioni: per arrivare a un cambiamento delle politiche sui grandi temi analizzati durante l'incontro.

Convegno Federapi, illustrato il piano quadriennale approvato a Bruxelles

Piccole imprese e la speranza Europa

In arrivo finanziamenti per 360 miliardi fino al Duemila

Cosa cambierà per le piccole e medie imprese dopo la revisione del trattato di Maastricht? A questa e ad altre domande hanno cercato di rispondere cinque parlamentari europei: Rinaldo Bontempi, Gipo Farassino, Luigi Florio, Riccardo Garosci e Hans Werner Muller. Nel corso della tavola rotonda «Maastricht: i pilastri dell'Europa» organizzata dalla Federapi nella sede di via Pianezza 123, i parlamentari hanno sottolineato la tendenza della politica europea a puntare sulla piccola e media impresa. Non soltanto parole, ma provvedimenti concreti: proprio l'altra sera, infatti, è stato approvato a Bruxelles il piano quadriennale (fino al Duemila) a favore delle piccole imprese, che prevede lo stanziamento di 180 milioni di Ecu, circa 360 miliardi di lire. E' una cifra che, rispetto al vecchio piano triennale, ha subito un aumento di circa il 60 per cento. Segno che - come ha ricordato il presidente della Federapi, Carlo Luigi Parvopassu - c'è una precisa volontà di incentivare la media imprenditoria, anche se il piano dovrà essere discusso dal Parlamento. Il convegno di ieri, per quanto tecnico, aveva il preciso scopo di informare gli associati sulle opportunità per accedere agli stanziamenti comunitari. «Perché - è stato detto - l'Italia contribuisce alle spese della "azienda-Europa" per il 16 per cento, usufruendo soltanto dell'8 per cento dei finanziamenti».

L'esperimento è in vigore dal 1° marzo

Provincia, edifici in appalto «Risparmieremo miliardi»

Per ora sono 23, gestiti con il «global service» dalla pulizia alla manutenzione impianti

Dal 1° marzo scorso dei 130 edifici di proprietà della Provincia sono gestiti, in via sperimentale, con il metodo del «global service», appaltando cioè all'esterno la loro conduzione, pulizia compresa, la manutenzione ordinaria e la messa a norma degli impianti, anche con l'eliminazione progressiva delle barriere architettoniche.

In sostanza sono stati affidati a un gruppo di imprese, capofila il Consorzio cooperative costruzioni di Bologna, tutti gli impegni per mantenere in efficienza e in funzione venti scuole, il Palazzo Cisterna, l'edificio uffici di via Lagrange e la sede del Provveditorato agli studi di via Coazze: la spesa per 4 anni, dal '96 al '99, è di 21 miliardi 826 milioni.

L'assessore Aldo Miletto

Dai risultati di questo primo esperimento dipenderà il futuro del metodo di gestione del patrimonio provinciale, oggi costituito da 130 edifici (102 scuole) destinati però a diventare in breve 208 (177 scuole). L'idea del «global service» è nata per razionalizzare gli interventi e per ridurre le spese, dopo che due anni or sono un analogo sistema era stato adottato, limitatamente al settore riscaldamento, con un risparmio del 30 per cento.

Il metodo è usato da anni negli Stati Uniti: in Italia la Provincia di Torino è la prima, tra gli enti locali, ad allargare a una fetta così grande di edifici il global service, anche grandi Comuni come Bologna e Napoli stanno iniziando gli appalti. L'Inpdap (la cassa di previdenza degli enti locali) ha dato recentemente in gestione globale i 1700 edifici che costituiscono il suo patrimonio. Regione Piemonte, Politecnico, Aem, Atc (ex Iacp) sono molto attenti all'esperimento in Provincia per seguirne le orme.

Per il momento il risultato economico parrebbe basso perché, dai primi calcoli, il risparmio formale rispetto alla gestione diretta sarebbe solo del 3 per cento, cioè poco più di mezzo miliardo su una spesa di 20. In realtà - tenuto conto delle basi d'asta già corrette al ribasso e i diversi possibili adeguamenti dei tariffari pubblici negli anni futuri - la riduzione finale sarebbe sul 40-42 per cento.

«Tutto ciò - spiega l'assessore all'Istruzione, Aldo Miletto - senza tener conto della maggior efficienza in termini di rapidità degli interventi, della centralizzazione dei controlli, con minor costo, dei collaudi e della contabilizzazione. Non solo: il "global service", anche per le dimensioni dell'appalto, fornisce garenzie di continuità alla controparte che evitano i guai successi, ad esempio, nelle scuole di Lanzo, Pinerolo e Bussoleno: imprese arrivate dal nulla scomparse o fallite lasciando i lavori a metà».

Gianni Bisio

DEI LETTORI

I fondi sono devoluti all'Istituto per la ricerca e la cura del cancro di Candiolo ed al Comitato Ghirotti. Aiuti anche per le famiglie dei malati.

12 In memoria di Teresa Fasano gli inquilini di piazza Carducci 130 132.370.000; il personale dell'ufficio Unep di Torino in memoria di Antonio Cimmino 360.000; in ricordo di Roberto Catalano 230.000; cugini amica ricordano affettuosamente Margherita Gamba 210.000; condomini ed inquilini di Regina Margherita in memoria di Lucia Becco 150.000; Graziella, Renato e Norberto in memoria di Dario Dragone 150.000; amici di Luciana in memoria di Giuseppe Brunero 110.000.

13 MARZO: in ricordo di Cavallo Luciana, gli amici 1.050.000; Reale Mutua Assicurazioni sede in memoria di Assunta L'Annunziata 451.000; S.T.A.F. La Loggia in memoria di Assunta L'Annunziata 340.000; soci della bocciofila Tavolazzo Pecetto in memoria del socio Giovanni Garino 320.000; i condomini via Paolo Della Cella 22/12 Francisca Castro (Paquita) 308.000; i parenti in memoria di Silvio Manassero 300.000; gli amici ricordano il caro Luigi 200.000; Ines in memoria di Elena 50.000; Assunta Bueso 15.000.

14 MARZO: famiglia Ferraro in memoria di Assunta L'Annunziata 1.000.000; i colleghi di lavoro di Floriano della Osu in memoria della sorella Fulvia 365.000; Katia in di Assunta L'Annunziata 200.000; gli amici e colleghi di Ivano in ricordo di Tullio Zullan 155.000; M.P. 100.000; famiglia Brienza in Gianna Menotti Olproflo 50.000; in ricordo di Pierluigi 50.000; in memoria di Anna Cavalli in Perotto 50.000.

MARZO: gli inquilini via Rosario di Santa Fé 32/1 in di Giuseppe Portigliotti 500.000; i condomini e amministratore di via Boston 24 e in di Achille Peirani 300.000; i condomini di corso Unione Sovietica 339 Francesco Cigliano 235.000; in memoria di Pierino 220.000; i colleghi della Ragioneria Provinciale Stato di Torino in memoria di mamma Serafina Norato ; in memoria di Maria Raffaela Ferraro, Arlecchino e amiche 150.000; T.P. e M.B. 100.000. [continua]

publialba

confezioni Margherita

Il Magazzino di abbigliamento Intimo e casa per la famiglia.

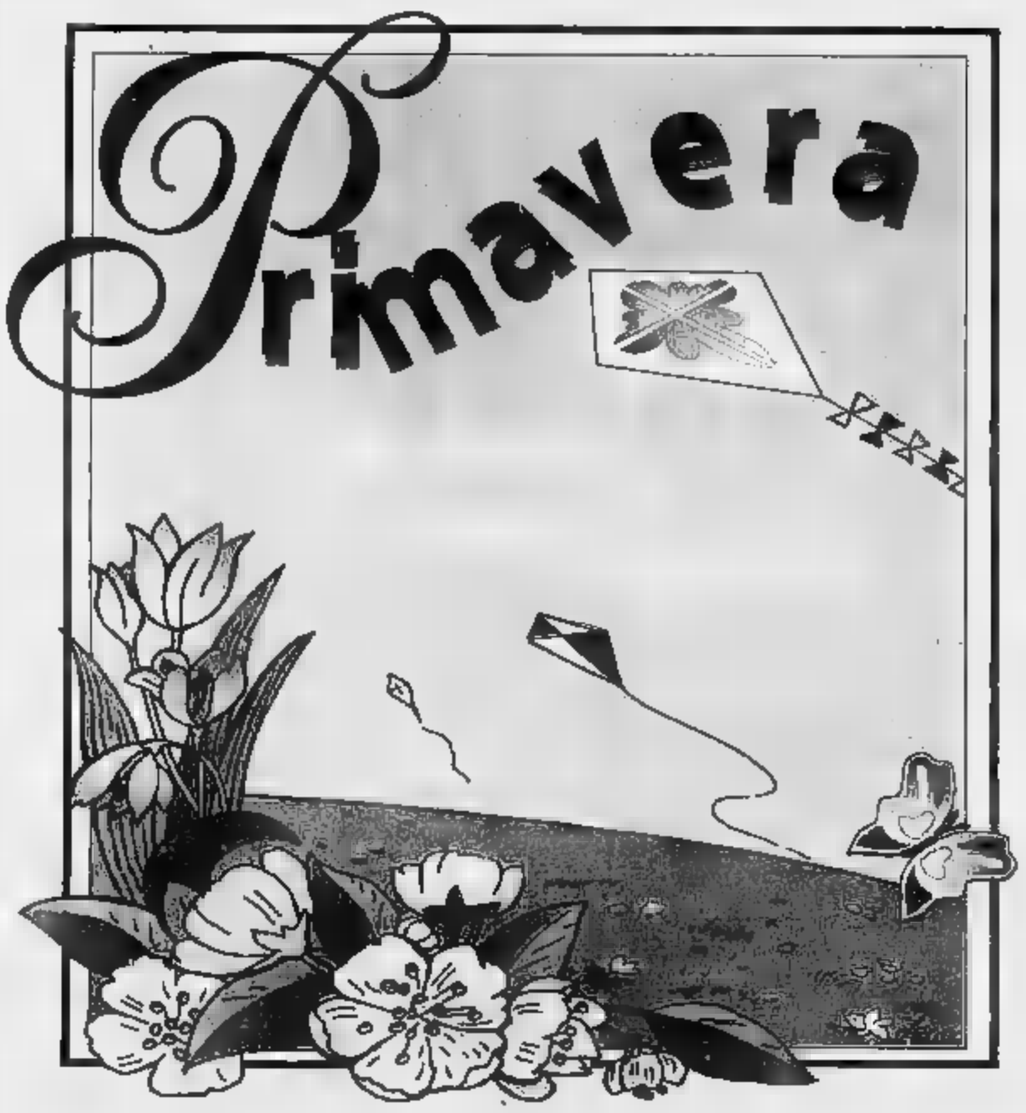

RINGRAZIA TUTTI I CLIENTI GARANTENDO PREZZI

ABBIGLIAMENTO UOMO
CAMICIA in m. cotone 9.900
FELPA unisex 16.900
GIUBBOTTI GIACCONI primaverili ..... partire da 49.900
VASTO ASSORTIMENTO di GIACCHE PANTALONI primaverili
JEANS (oltre 90 modelli delle migliori marche) ..... partire da 19.900
REPARTO TUTE - GREMBIULI e ABBIGLIAMENTO DA LAVORO

ABBIGLIAMENTO DONNA
CAMICIETTA stampata m. cotone 11.600
FOUSEAUX elasticizzato 9.900
GONNE classiche e giovani ..... a partire da 14.900
MAGLIE oltre 100 modelli assortite nei colori moda
VASTISSIMO ASSORTIMENTO di TAILLEURS, GIACCHE e SPOLVERINI primaverili

ABBIGLIAMENTO BAMBINO
CAMICIE ragazzo cotone fantasia ..... partire da 9.900
GIACCONI GIUBBOTTI primaverili ragazzo ..... partire 39.900
TUTE ragazzo e ragazza ..... a partire 19.900
COMPLETI CERIMONIA ragazzo e ragazza

INTIMO
COLLANT su tutti i modelli "LOVABLE" OFFERTA 3 X 2
COMPLETO mutandina e reggiseno cotone 6.900
MUTANDINA donna in cotone ..... 3 x 4.000
BODY modelli vari cotone e pizzo fine serie 9.900
SLIP uomo cotone 1.700
CALZA tennis cotone 1.400
CACHAREL-PLAYTEX- FILA-RAGNO-CAGI-SLOGGI-LOVABLE FRUIT OF THE LOOM-CUOREMATTO-SISI-FILO D'ORO

BIANCHERIA PER LA CASA
"IL MESE DEL COPRILETTO" NUOVI ARRIVI nelle migliori marche
prezzi più convenienti
COPERTE "SOMMA" primaverili OFFERTA SPECIALE
COMPLETO LENZUOLA da 1 piazza fantasia cotone 16.900
TELO COPRITUTTO fantasia ..... partire da 9.900
COPRIMATERASSO da 1 piazza in spugna 13.500
SERVIZIO da TAVOLA x 6 cotone 14.500
IDEA ARREDO : COPRIDIVANO-COPRIPOLTRONA-TENDE-MANTOVANE COPRITAVOLO-COPRISEDIE coordinabili nelle nuove fantasie primaverili

INGRESSO LIBERO - AMPIO PARCHEGGIO
PAGAMENTO "BANCOMAT" e CARTE DI CREDITO

SOMMARIVA BOSCO
Statale Carmagnola/Bra, 80
Tel. 0172 /55210

Orario apertura:
8,30 / 12,30 - 15,30 / 19,30
APERTO LA DOMENICA POMERIGGIO
CHIUSO LUNEDI' MATTINA

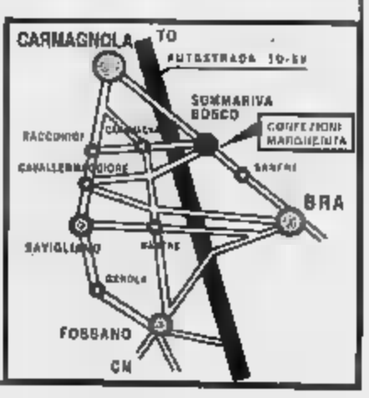

Il sindaco ordina l'uso di asfalto fonoassorbente dopo l'esposto di cittadini

«Troppo rumore in tangenziale»

Nichelino contro l'Ativa

Una denuncia da parte dei cittadini, un'ordinanza del sindaco e un'indagine dell'Usl consegnata alla magistratura. Questi bellicosi propositi, che ■ giorni ■ realizzeranno, sono ai danni dell'Ativa, la società che gestisce l'autostrada Torino-Ivrea-Valle d'Aosta. L'offensiva parte da Nichelino: troppo rumore per chi abita in strada Rusca, nella zona Viberti, a 60 metri dalla tangenziale Sud. I ricorrenti e il sindaco chiedono che l'Ativa s'impegni alla posa di asfalto fonoassorbente ■ alla costruzione di barriere antirumore. «Nel settembre scorso è arrivata una petizione firmata da un centinaio di persone residenti ai margini della tangenziale - spiega il sindaco Pier Bartolo Piovano -. Abbiamo subito chiesto all'Usl 8 di compiere dei rilievi fonometrici: il numero di decibel registrato è risultato di g■■ lunga superiore a quello consentito per legge».

Così Nichelino ha deciso di ribellarsi al ru■■■. E la protesta è arrivata fino in Provincia, con un'interrogazione del consigliere verde Fernando Giarrusso. «Il problema rumore si riconduce al problema salute - dice Ruggero Palmieri, assessore all'Ambiente -. Gli ■ decibel causati dal continuo transito dei veicoli comportano un alto inquinamento acustico. E' assolutamente necessario che l'Ativa provveda a installare gli accorgimenti richiesti. Noi, dal canto nostro, stiamo acquistando alberi capaci di trattenere il rumore; verranno piantati tra ■ tangenziale e le abitazioni».

I residenti hanno manifestato esasperazione: «Si è costretti a parlare ad alta voce, anche quando si è seduti allo stesso tavolo - racconta Emanuele Angozzi, presidente del Comitato di quartiere -. ■ notte è difficile dormire. Quel brusio di fondo entra nel cervello, non permette mai un vero riposo e distrugge i nervi».

Da settembre ad oggi, in Comune a Nichelino, sono stati organizzati una serie di incontri fra amministratori, rappresentanti dei ■■dini e dirigenti della società che gestisce la tangenziale. «L'Ativa ha dimostrato di comprendere il disagio - riferisce l'assessore all'Ambiente -, ma ha spiegato che per ragioni di ordine economico non era in grado di dare una soluzione al problema. I dirigenti della società hanno fatto capire che solo costringendoli, sarebbero intervenuti. Così abbiamo deciso di intraprendere un'azione legale».

L'ordinanza del sindaco, che obbliga l'Ativa alla sostituzione dell'asfalto con un nuovo manto stradale fonoassorbente e alla costruzione di barriere antirumore, verrà emessa nei primi giorni della prossima settimana. «Nel frattempo - conclude Palmieri - i cittadini firmatari hanno deciso di procedere contro ■ società ■■■ una denuncia. Anche l'Usl, dopo aver compiuto due rilievi fonometrici, ha messo ■ punto un'indagine fiscale che finirà sui tavoli della magistratura».

Carlotta Oddone

La tangenziale Sud di Torino, che gravita nella zona di Nichelino, è sotto accusa per il rumore. Sopra, il sindaco **Pier Bartolo Piovano**

MATHI

Si cerca il cadavere-fantasma

Una quarantina di uomini tra carabinieri e volontari della Protezione civi■ hanno continuato ieri mattina le ricerche del corpo al quale dovrebbe appartenere il braccio che un falegname di Mathi, Paolo Calì di ■■ anni, avrebbe visto in bocca ad un cane la mattina di giovedì mentre era alla guida del suo furgone. Le battute, cominciate intorno alle ore 9, sono durate circa 3 ore. Con l'apporto del nucleo cinofilo della Protezione civile, i carabinieri delle stazioni di Venaria e Ciriè hanno perlustrato i prati ed i boschi che fanno da confine tra i Comuni di San Carlo, Grosso e Corio, in tutto una decina di chilometri quadrati. Intanto gli inquirenti stanno indagando anche nel mondo della prostituzione, il pezzo di braccio, infatti, potrebbe appartenere ad una delle prostitute di colore che da qualche tempo si sistemano lungo la strada della Malpensà o su quella che collega Ciriè con il Comune di Front. La loro assenza sarebbe stata notata anche da diversi automobilisti di passaggio. Le ricerche continueranno oggi, già dall'alba.

Schiacciato da una Land Rover

I soccorsi prestati al giovane travolto in corso Grosseto si sono rivelati inutili

Attraversa corso Grosseto pedone travolto e ucciso

La vittima, 26 anni, è morta sul colpo
L'investitore: «Senza avvocato non parlo»

E' rimasto ucciso in mezzo alla corsia di sorpasso in corso Grosseto. Aveva 26 anni. Un'auto lo ha travolto intorno alle 21,30 di ieri.

E' successo a circa 150 metri dall'incrocio con piazza Rebaudengo. Alessandro Trecca, che ■■■ in corso Grosseto 209, ha attraversato il ■■■ da solo, a piedi, diretto verso il distributore Esso che si trova (procedendo ■■■ lo stadio) oltre l'incrocio con la piazza. Ha attraversato le prime ■■ corsie. Poi, dallo spartitraffico, stava per attraversare le altre tre corsie, dedicate alle auto che viaggiano verso lo stadio delle Alpi. ■■ fatto appena un passo. Sulla corsia di sorpasso, a meno di un metro dallo spartitraffico, lo ha travolto un fuoristrada Land Rover. E' rimasto ucciso sul colpo.

Alcuni automobilisti di passaggio hanno avvisato il «113». La centrale della polizia ha avvisato i vigili dell'infortunistica di corso XI Febbraio e un'ambulanza. Ai vigili, ora, tocca il compito di ricostruire l'accaduto. L'automobilista che era al volante del Land Rover, sotto choc, si è avvalso della facoltà di ■■■ rispondere. Non ha voluto spiegare niente. Nemmeno una parola. Soltanto: «Parlerò unicamente in presenza del mio avvocato». Non si ■ se altre auto ■■■ stato coinvolte nell'urto.

Si sa soltanto che sull'asfalto sono state riscontrate le tracce di frenata di due vetture certamente diverse: una obliqua, e l'altra parallela alle strisce che delimitano le corsie. La prima lunga circa cinque metri, l'altra una decina. Potrebbe trattarsi di due vetture che hanno rischiato di tamponarsi nell'urto. Certo è che, all'arrivo dell'ambulanza con ■ bordo ■■ rianimatore, Alessandro Trecca era già morto. E che nella parte anteriore del Land Rover, in basso, all'altezza del guidatore, c'era il paraurti piegato, ■■■ le tracce di un urto.

IN ■■■■

■ ■■■■ I sindacati, dopo le proteste di una parte degli utenti sul nuovo biglietto «Formula» adottato da Fs, Atm e Satti, hanno chiesto un incontro ■■■ il presidente della giunta regionale Ghigo. «Con il nuovo biglietto circa 30 mila pendolari - dicono - subiranno un ingiustificato aumento dei costi di trasporto. E' ingiusto e occorre intervenire».

■ **GRIVA.** Ucciso dall'improvviso aggravarsi del male che l'affliggeva da tempo, è morto Vittorio Griva, 69 anni, medico legale fra i più esperti in attività a Torino. Griva, toscano di nascita, era noto per la sua pacatezza. I magistrati torinesi gli hanno sovente affidato incarichi spinosi: toccarono a lui i delicati accertamenti sulla fine del marocchino annegato con le manette nel Po a giugno.

■ ■■■ Ancora assestamenti ai vertici delle Usl di Torino. Ieri l'assessore regionale alla Sanità, Antonio D'Ambrosio, ha preso atto della rinuncia di Massimo Aimone alla carica di commissario dell'Usl 2; al ■■■ posto arriva Paolo Tofanini.

■ **LEGA NORD.** Il segretario della Lega Nord, Umberto Bossi, parlerà questa ■■■, ore 21, alla Galleria d'Arte Moderna. Gipo Farassino presenterà i candidati del Carroccio.

■ **CACCIA ALLA ■■■■■** L'associazione Pro Parco del Valentino, l'associazione naturalistica Biosphere (via Rossini 22, tel. 8125414) ■ il Centro Ecologico Circoscrizione VIII organizzano stamane alle 9 con i ragazzi delle scuole la «Caccia alla carteccia» nel parco del Valentino.

■ **ACCOLTELLAMENTO.** Un marocchino ■■ accoltellato ieri ■■ connazionale, ferendolo alla gola ■■■ un coccio ■ bottiglia. L'aggressore è stato fermato da una pattuglia dei vigili urbani, che l'hanno poi denunciato per tentato omicidio: ■ tratta di Mohamed Asim, 24 anni. Ancora senza nome il ferito che non aveva con sé documenti.

L'incidente sulla panoramica del torrente Sangone

Coazze, pensionato muore cadendo dalla «Vespa»

Un pensionato di 72 anni ha perso la vita nel primo pomeriggio di ieri cadendo dalla moto sulla strada delle Fabbriche ■ Coazze. Verso le 14,45 Felice Carbonero, residente a Coazze in via Giorcelli 14, stava percorrendo a bordo ■■■ sua Vespa 125 Piaggio la panoramica lungo il torrente Sangone, quando per cause imprecisate ■■ sbandato e dopo aver perso ■ controllo del mezzo è finito ■ terra battendo il capo sull'asfalto. L'uomo, nonostante fosse provvisto di casco, ha riportato una lesione al capo.

Felice Carbonero dopo ■■■ sbandato è finito in un fossato. Un automobilista di passaggio ha telefonato al 118 e sono scattati i soccorsi. Sul posto è giunta un'ambulanza della Croce Rossa di Giaveno: constatata la gravità del ferito, è stato richiesto l'intervento dell'elisoccorso. Ma ogni tentativo fatto ■■ medico per rianimarlo è stato inutile.

Felice Carbonero, il pensionato morto in seguito alla caduta dalla «Vespa»

I carabinieri hanno eseguito i rilievi ■ il magistrato ha disposto il trasferimento della salma nella camera mortuaria di Coazze, ■ ■■posizione del medico legale. Felice Carbonero aveva lavorato nella locale cartiera, ma ■■ anni ■ trovava in pensione; era sposato con Lelia Allais ed aveva un figlio. **lg. mar.**

Il commissario Dezzani fa ■ punto della situazione

«Strade, parcheggi e albergo pronti per Sestriere '97»

Per i campionati del mondo di ■■ di Sestriere del '97 il governo ha stanziato 21 miliardi. Per quelli appena conclusi di Sierra Nevada, in Spagna, lo stanziamento è stato di 260 miliardi. Lo sottolinea ■ commissario straordinario per i mondiali di Sestriere, Livio Dezzani, che ieri ha fatto il punto della situazione, dicendosi fiducioso che comunque tutto sarà pronto per ■ manifestazione iridata del febbraio '97. «Con i finanziamenti avuti - spiega - gli iberici sono riusciti a potenziare gli impianti e le piste, hanno costruito un modernissimo centro di allena■■■ atletico in quota ■ hanno creato ■■■ ■■■ immobiliare con 2700 parcheggi coperti e ■■■ posti letto nuovi fra alberghi, residence e condomini». Dezzani non è preoccupato per l'ammontare dei finanziamenti («perché ■■ partiamo da un livello di classe superiore») e sostiene che i gravi problemi di viabilità e la sistemazione logistica saranno risolti per tempo. I lavori per ■ circonvallazione di Oulx ■■■ partiti: «A luglio inizieranno gli sca■■ delle gallerie principale lunga ■■■ chilometro ■ ■■■■■ metri - aggiunge Dezzani - la bretella sarà pronta entro Natale. ■ potenzia■■■■ della Oulx-Cesana ■■■ nuove piccole gallerie, ponti e allarga■■■■ della carreggiata sarà terminato entro Natale». A luglio inizieranno anche i lavori per i due parcheggi ■■ appoggio ■ Pragelato e Sauze di Cesana: «Entro ottobre saranno pronti - dice il commissario - ■■■■■ scoperti e potranno ■■■■ gliere 1500 auto ■■■■■».

L'opera più delicata ■■■ il nuovo albergo capace di 450 posti letto: «Ad aprile - spiega Dezzani - cominceranno i lavori. La nuova ■■■■■ a tre stelle sarà realizzata quasi sicuramente da francesi. L'unico costruttore italiano che partecipa all'appalto, infatti, è ■ Recchi in collaborazione ■■■ un'altra società transalpina. Realizzarlo nei tempi previsti è una scommessa pianificata: sono convinto che sarà inaugurato entro Natale '96».

Ciclo: oggi G. P. Artigiani Sediai e Mobilieri

Brunero per il tris

Con la classica di Grosso Canavese prende il via la stagione dilettanti

Con un mese esatto di ritardo rispetto alle altre Regioni italiane, oggi riprende anche in Piemonte l'attività agonistica dei dilettanti, o meglio degli Under 23 e degli Elite, dopo la suddivisione della categoria per fasce d'età introdotta quest'anno dalla Federciclismo in ossequio alle nuove disposizioni internazionali in materia di ciclismo open.

Come vuole la tradizione, [illegible] primo appuntamento stagionale è fissato a Grosso Canavese con [illegible]° Gran Premio Artigiani Sediai e Mobilieri, una classica che annovera nell'albo d'oro nomi illustri, come quelli di Baimamion e Baronchelli. Per la prima volta dopo 35 edizioni la gara non si disputa di domenica, ma è stata anticipata di un giorno per evitare un paio di concomitanze che nelle ultime due stagioni avevano sensibilmente ridotto il numero e la qualità dei partecipanti. Una decisione azzeccata, visto che gli iscritti sono 125 e fra essi ci sono parecchi big della categoria, come i mantovani della San Pellegrino (capeggiati da Tonoli e Cassani), i bresciani della Resine Bagnoli, i bergamaschi della Polti e i vigevanesi della Viris, oltre naturalmente a tutti i migliori piemontesi.

Ma i grandi favoriti della vigilia restano i padroni di casa della Brunero Bongioanni Boeris, che hanno ben figurato [illegible] tutte le gare finora disputate, ma che sono ancora alla ricerca della prima vittoria dell'anno. Dominatori del Gran Premio Sediai sia nel '94 (1° Napolitano, 2° Paluan, 3° Grosso) sia nel '95 (1° Grosso, 2° Ainardi, 3° Silvestri), i ragazzi di Domilano e Chiavossa cercano il tris sulle strade di casa, ma soprattutto inseguono il primo alloro stagionale, dopo aver collezionato quattro terzi e due secondi posti. Le speranze di vittoria [illegible] affidate ai neoacquisti Ferrari e Zucchi e ai confermati Ainardi e Silvestri.

Claudio Ainardi, 2° l'anno scorso

Il tracciato di gara, rimasto invariato rispetto all'edizione scorsa, prevede cinque giri del circuito Grosso-Ponte Masino-Ciriè-Nole-Grosso, quindi due tornate più ampie, comprendenti le salite di Corio, della Rocca e del Padre, e per concludere ancora un giro del circuito iniziale, per un totale di 125 chilometri. Il ritrovo è fissato alle 11,30, la partenza alle 13.

Franco Bocca

Ippica: domani 11 ottimi trottatori nel G. P. Costa Azzurra

Crowning Classic su tutti

Ma Vinovo tifa per Romina Ok

Helen ci riprova a Vinovo. Ma [illegible] l'a[illegible] passato [illegible] guidatrice svedese sembrava davvero imbattibile (anche [illegible] in pista si dovette poi accontentare del 2° posto), quest'anno è considerata solo il migliore dei rincalzi. Perché la sua Ina Scot sembra avere qualche problema, ma soprattutto perché a Torino incontra domani il trottatore più in forma del momento: Crowning Classic, che un paio di settimane fa è andato a segno nel Criterium di Vitesse di Cagnes sur Mer. Una corsa in pratica «gemellata» [illegible] la classica torinese.

L'edizione numero 3[illegible] del Gran Premio Costa Azzurra-Le Meridien vede undici fra i migliori trottatori del mondo contendersi i 220 milioni in palio. Ogni cavallo, una storia. A [illegible]minciare dal favorito, quel Crowning Classic che Mauro Baroncini ha trasformato da (modesto) cavallo da Tris in autentico campione. Durerà? I tecnici sono pronti a giurarlo, [illegible] questo anatroccolo diventato cigno non ha lo zoccolo duro di una confortante carriera americana, il passe-partout per sognare davvero.

Ina Scot-Helen Johansson sono il femminismo a quattro zampe. Vincitrici, l'anno passato, del Gran Prix d'Amerique e poi del Lotteria di Agnano, hanno già scritto il loro nome nella storia dell'ippica. Ora sembrano un po' vivere di rendita, incerte nelle ultime sortite, ma comunque sempre al centro dell'attenzione. Ci sarebbe di mezzo anche una zoppia di Ina, ma Helen è perentoria: «Abbiamo saltato una prova di rifinitura per un problema banale, ma la condizione della cavalla resta al massimo. Con il numero uno siamo pronte a lottare per il successo».

Bullville Victory, terza forza in campo, viene da un divorzio. Il [illegible] proprietario, lunedì scorso, ha giubilato il driver abituale Torbjon Jansson ed ha affidato l'americano ad Enrico Bellei. Non un semplice avvicendamento, ma [illegible] sorta di rivoluzione: Jansson è un driver di ghiaccio, Bellei jr un vulcano. Come reagirà il cavallo? E' in buona forma, ha patito tattica contraria a Nizza, ma è pronto al riscatto. Resta l'insidia di una conoscenza cavallo-guidatore forzatamente approssimativa.

Toss Out pretende il ruolo di sorpresa. Soprattutto per quanto ha fatto a Nizza. Con un altro [illegible] lo avreste trovato prima, in questa analisi-pronostico. Con l'11 è invece di fronte a impegno tattico complesso, anche se un suo buon piazzamento non stupirebbe nessuno.

Gli altri? «Radio Pista» sussurra che Lender Hanover merita più attenzione della poca sinora avuta e che Probing ha lavorato alla grande. [illegible] cuore dell'ippodromo di Vinovo sarà con Romina Ok ([illegible] Marino Lovera). Sulla carta battutissima, rappresenta però la sfida coraggiosa, la bandiera della piazza. L'applau[illegible] più forte, alla sfilata, scenderà dalle tribune per lei.

Angelo Conti

SPORT FLASH

PALLAVOLO, COSI' OGGI. B2 maschile: Supermercato Computer Valsusa-Vittorio Veneto Mi (ore 21, via Nicol Avigliana). C1 maschile: Bressano Villanova-Body Sistem Pinerolo; Iris Carcare-Databit Pino. B1 femminile: Soliera-Bongioanni Cafasse. [illegible] femminile: Magic Traco Pinerolo-Eldor Orsenigo (ore 21, Palasport, via dei Rochis). C1 femminile: Chi[illegible]-Sestri (ore 21, via Paleologi 16); Sgeam Mi-Pap Piossasco.

BASKET, IVREA OSPITA MONTECCHIO. Serie A2 Eccellenza femminile, playout (4ª ritorno): Rbm Orangina Ivrea-Montecchio (domani h. 17,30, piazza Martiri Libertà, Pont S. Martin). Oggi: Serie A2 femminile, playout (1ª ritorno), TeamSystem-Treviso (h. 20,30, via Panetti 30); Serie C2 (7ª ritorno), Cus To-Serravalle Scrivia (h. 21, via Braccini 1); B.P.Mi Ginnastica-Oleggio (h. 17, via Olivero 40); Crocetta-Verbania (h. 18,15, via Piazzi 25); Serie D (6ª ritorno) girone A, Publigem Leumann-Borgosesia (h. 17,30, via Di Vittorio 20 a Collegno); Montalto Dora-Atlavir Rivalta (h. 21, via Papa Giovanni 23°); Venaria-Chivasso (h. 20,45, via Papa Giovanni 23°); girone B: Tecnocar Kolbe-Traco Moncalieri (h. 19,15, via Vasile 31); Pino Torinese-Valenza (h. 19,30, via Folis).

BOCCE, LE ITALIANE [illegible] SEMIFINALE. Dopo aver superato i quarti di finale [illegible]tendo rispettivamente un'inesistente squadra montenegrina (18-2, 20-0) e i francesi del Montelimar (16-4, 14-6), Bpt Ferrero e Chiavarese affrontano oggi le semifinali della Coppa Europa: i pinerolesi giocano a Nova Gorica l'incontro d'andata contro lo Skala Titanic di Sezana, campione di Slovenia; i liguri invece sono a Zagabria contro lo Zrinjevac, campione di Croazia. Gli incontri di ritorno, in Italia, il 30 marzo.

CALCIO DONNE, PER L'UNIVER LA CENERENTOLA CAGLIARI. Comodo impegno casalingo per il Torino Univer nel 24° turno della A femminile. Le granata ospitano oggi a Venaria (ore 15, campo Vizille) [illegible] Delfino Cagliari, ultimo in classifica con 4 soli punti. Il Cascine Vica ad Ascoli punta a battere il Picenum per soffiargli il 12° posto.

HOCKEY PRATO, [illegible] A BOLOGNA. Scontro al vertice nel 5° turno di A1 maschile: oggi alle 16, il Cus Torino (3° con 6 punti) sfida a Bologna il locale Cus, capolista a quota 7 in comproprietà con l'Amsicora Cagliari.

HOCKEY PRATO, INA PER L'IMBATTIBILITA'. Imbattuto nei primi 3 turni di serie A, il Cus Ina Assitalia riceve domani (ore 12, via Panetti) l'Amsicora Cagliari che, al contrario, non ha ancora conquistato [illegible] punto. Impegni esterni, invece, per le torinesi della [illegible] maschile: la capolista Pagine Gialle gioca alle 11,30 a Bra contro il Brajda; il Villar Perosa è di scena alle 14,30 a Reggio Emilia contro il Gatto Azzurro.

PODISMO, 2ª PROVA CRITERIUM. Domenica a Collegno si disputa la 2ª prova del Criterium '96 per senior e master, gara di 14 km (4 per i non competitivi) con partenza alle 9,40 da piazza Dante Torello.

[illegible] CHIERI-CUS S.MAURO. Incontro tra i ragazzi del Chieri Rugby ed una selezione Cus Torino-S. Mauro oggi alle 15 al campo S. Silvestro.

EQUITAZIONE, F3 e F4 A VISCHE. Il circolo ippico «Il Ciliegio» di regione Battuello, a Vische, nella sola giornata di domani (ore 9) ospita un interregionale di formula 3 e formula 4 di salto ad ostacoli.

KATA, I TORINESI AGLI ITALIANI. Campionati italiani di kata per cinture nere e marroni oggi e domani a Brescia. Questi gli atleti torinesi in gara. Esordienti: Giuseppe Indelicato, Salvatore Disca, Cinzia Virgilio. Cadetti: Michele Antonelli, Sara Stecca. Speranze: Franco Romeo, Fabio Viatgliani, Monica Sette. Juniores: Pietro Sciatta, Francesco Romeo, Giordana Rava. Seniores: Paolo Carli, Valerio Marini, Luca Lazzarino, Benedetta Pelati. Squadra maschile: Kankudai Torino. Squadre femminili: Fudoshin Torino e kankudai Torino.

CALCIO

Campionato Primavera

[illegible] col Bologna [illegible] del Genoa

Terz'ultima giornata del campionato Primavera: Juve al Combi (ore 15) contro il Bologna, Toro in trasferta contro il Genoa. La classifica vede il Bologna in testa (37), seguito da Juve (36), Cesena (32), Parma (30), Samp e Cremonese (29), Torino e Piacenza (25). Per i granata la qualificazione sembra ormai lontana. Oltre a Longo e Mezzano, aggregati alla prima squadra, a Fantinuoli mancheranno anche gli infortunati Bernardi, Mercuri, Foglia e Antonelli.

Cuccureddu, invece, dovrà fare a meno degli squalificati Pecorari e Saviozza, sostituiti [illegible] Baccin (con Panzanaro sulla sinistra) e Giandomenico.

RALLY

Oggi il Città di Torino

Russo e Fiorio per [illegible] (manca Cerrato)

Centododici equipaggi oggi nel Rally Città [illegible] Torino-Trofeo Sparco, 2ª prova del campionato italiano 2 litri. Al via la maggior parte dei big della specialità. Favoriti i torinesi Gianni Russo (Ford Escort) e Alessandro Fiorio (Bmw 318 IS), in lotta con le Peugeot 306 del Vaemenia Jolly Club di Travaglia e Deila. Non sarà al via, [illegible] invece era stato annunciato, il pluricampione italiano [illegible] europeo Dario Cerrato che avrebbe dovuto gareggiare su una Nissan Sunny anziché sulla Renault Clio Williams. Buone le condizioni delle strade. Asciutta anche la cima del Colle del Lys. L'arrivo in piazza Vittorio è fissato alle ore 23,05.

PALLANUOTO

Con lo Sturla (ore 19)

[illegible] vuole riscattare il ko [illegible] Cagliari

Osra Torino chiamato al riscatto dopo la sconfitta [illegible] Cagliari. Di scena (ore 19, piscina Usmiani) lo Sturla, profondamente rinnovato dopo la cessione al Nervi del blocco che sfiorò la promozione in A1, [illegible] a [illegible] dopo due giornate. Una squadra molto giovane che non dovrebbe preoccupare il team torinese. Per riparare alle debolezze del pacchetto difensivo, il coach Mattia Aversa ha provato nell'allenamento contro il Bogliasco (serie A) alcune varianti [illegible] cui lo spostamento al centro del romeno Angelescu quasi completamente ristabilito dall'infortunio all'indice della mano sinistra. [s. g.]

PREMIAZIONE

I big piemontesi 1995

Medaglie [illegible] Favre, [illegible] la Viceconte

Come ogni [illegible], il Gruppo Subalpino Giornalisti Sportivi premia gli atleti piemontesi maggiormente distintisi nella passata stagione. La cerimonia per il «Premio al campione» (un'artistica medaglia dello scultore Tarantino) si terrà lunedì 25 marzo alle 11,30 al Circolo della stampa di corso Stati Uniti 27. I premiati: Patrick Favre (biathlon), Toni Terenzi (scherma), Maura Viceconte (atletica leggera) e le «speranze» Stefania Tosco (hockey prato), Federica Biscia (nuoto) e Alessandro Porqueddu (sci nautico). Premio speciale della giuria ad Angelo Pagotto, di Verbania, portiere rivelazione della Sampdoria e dell'Under 21.

Presentato il primo «Salone del fitness»: sarà al Lingotto

E prima di tutto, la forma

Si svolgerà dal 13 al 16 settembre

E' stato presentato ieri Biofit '96, primo salone del fitness & wellness che si terrà a Torino nel prossimo settembre, dal 13 al 16, al Lingotto Fiere. Gli organizzatori, l'Archimedia di Torino e la rivista milanese «Professione Fitness», prevedono [illegible] d'ora [illegible] buon successo dell'iniziativa visto che le persone che si tengono in forma nei [illegible] attrezzati sono in continuo aumento.

Sono infatti molti a sostenere che la bellezza si conquista in palestra. Un credo che ha coinvolto anche i divi di Hollywood - da Sidney Rome a Jane Fonda, [illegible] Barbara Bouchet alla neodepta Cindy Crawford - instancabili testimonial di perfette silhouette [illegible] business miliardari. Vitini da vespa, gambe snelle e agili o - per lui - muscoli alla Schwarzenegger: anche in Italia il culto del fisico, approdato dagli Usa, ha fatto boom. Dagli inizi degli Anni 80 [illegible] oggi, il numero delle palestre sfiora i [illegible] indirizzi, di cui il 50 per cento distribuito nel Nord della Penisola. E dove al fitness (cioè l'essere in forma) si aggiunge il wellness, una recente filosofia sportiva che al benessere fisico unisce quello mentale: una sorta di ginnastica più dolce, senza sforzi eccessivi che permette però di mantenersi in linea.

Su 13 mila metri quadrati troveranno posto circa 150 espositori pronti a lanciare sul mercato le ultime novità in tema di attrezzature, nuove tecniche [illegible] allenamento e divise da palestra che seguono le tendenze moda più attuali. In parte riservata agli operatori (per loro ci sarà una giornata [illegible] invito), la manifestazione proporrà [illegible] interessanti iniziative che coinvolgeranno il pubblico. Spettacoli, dimostrazioni, prove [illegible] attrezzi: sui due palchi [illegible] alterneranno stage di aerobica, funky (una delle discipline più popolari [illegible] momento), step, e incontri con personaggi famosi dal mondo dello sport.

Ginnastica nel nome del benessere che può [illegible] «fitness» o «wellness»

[illegible]
Aerobica, step, funky
Resist-ball
Rollerblade
[illegible]o-fitness
Convegni

Inoltre, ci sarà la possibilità di divertirsi provando [illegible] a pattinare sui rollerblade, giocare a squash e testare la propria resistenza [illegible] speciali macchinari. L'area convegni propone [illegible] minari specialistici ma solo per gli addetti ai lavori. Gli interessati a partecipare possono iscriversi [illegible] chiedere maggiori informazioni (si dovrà versare una piccola quota) telefonando allo 011/53.53.53. Il calendario, con date e orari, è però ancora in via di preparazione. «Recente[illegible] - spiegano i promotori - si sono attrezzati con spazi dedicati al fitness anche alberghi, campeggi [illegible] villaggi turistici, una trasformazione impensabile sino a qualche tempo fa».

Biglietti d'ingresso 12 mila, 8 mila i ridotti.

Elena Del Santo

E' la casa editrice torinese

Mezzo secolo della Viglongo

Poesie, cultura e monasteri del Piemonte per celebrare una ricorrenza libraria. Cinquanta candeline [illegible] la [illegible] editoriale Viglongo, che sarà festeggiata lunedì 25 marzo alle 21 al Circolo della stampa (ingresso libero) con una serata dedicata ad «Abati, almanacchi, avventure, poeti...». Il suggestivo titolo allude alle più recenti pubblicazioni della casa editrice torinese fondata da Andrea Viglongo: [illegible] parleranno i relatori Edoardo Ballone, Renato Bordone, Guido Davico Bonino e Giovanni Tesio. Il giornalista Giorgio Martellini coordinerà [illegible] serata, [illegible] cui parteciperanno anche la vedova [illegible] la figlia dell'editore (scomparso nell'86), attuali responsabili della casa editrice. In un'ideale staffetta attraverso il tempo, il «compleanno» sarà festeggiato con ricordi di un passato editoriale dedicato prevalentemente alla cultura piemontese, in lingua [illegible] dialetto: dalle edizioni salgariane ai romanzi di Pietracqua, dalle raccolte [illegible] poeti nostrani (come Brofferio o Nino Costa) ai volumi di storia e cultura subalpina. Particolare attenzione sarà, comunque, dedicata all'attuale attività della casa editrice, con presentazione di alcune pubblicazioni recenti. A partire dall'«Almanacco Piemontese di vita e cultura», edito per il 28° anno consecutivo: per il '96, il dipinto di Pietro Domenico Olivero «La cantastorie» che illustra la copertina, introduce idealmente la sezione dedicata al folklore (fra gli scritti, quello dedicato alla «Tradizione popolare italiana» da Angelo [illegible] Gubernatis). Altri capitoli si rivolgono a Luigi Gramegna e all'«Epopea sabauda di cappe e spade», [illegible] poeti e prosatori in stretta lingua piemontese.

Fra i volumi di cui si parlerà, pure «Gli abati di San Bartolomeo» [illegible] Sergio Nebbia.

Da sottolineare che prossimamente, a Torino, piazza Stampatori diventerà piazza Andrea Viglongo. Lì vicino, in vicolo Santa Maria 2, fino al 1982, c'era la vecchia sede della casa editrice di letteratura piemontese. Un omaggio più che doveroso, dunque. [si. fr.]

DOVE *andiamo*

a cura di R. MOLITERNI

SINOPOLI. Il maestro Giuseppe Sinopoli incontra questa mattina alle 10.30 gli ammiratori nella sede dell'Associazione Amici dell'Orchestra, in via Po 9. Alle 19 sale invece sul podio [illegible] Lingotto per dirigere l'Orchestra [illegible] ne «La donna senz'ombra» [illegible] Hugo von Hofmannsthal. Il concerto sarà trasmesso in diretta da Radiotre.

[illegible]H. «Il mestiere di [illegible]dre. Visto che siamo qui, attorno a questo fuoco... - è il titolo dello spettacolo che Laura Curino e Mariella Fabbris mettono in scena questa sera, al Teatro Garybaldi di Settimo.

OTTO. Al Teatro Araldo in via Chiomonte 3 si replica questa sera, alle 21,15 «Perlerico Otto» di Robert Corona e Gianluigi Gherzi, liberamente tratto dal racconto «Otto luce» di Gianluigi Gherzi.

GIUDA. Per la rassegna «Se stasera sono qui» al Teatro San Filippo va in scena questa sera «Le memorie di Giuda» di Massimo Centini. La regia è di Paolo Tranta, partecipano Lorenzo Audisio, Fabrizio Ferla, Eva Gomiero. «Da [illegible]memoria testamento [illegible] Giuda Iscariota spiegano al San Filippo - la vicenda, concentrandosi sulla figura di Ponzio Pilato, pone in rilievo le incertezze del potere e la condizione umana davanti al[illegible] solitudine dell'ingiustizia».

CABARET. Al Caffè Ghersi in via Tripoli 37 Diego Parassole presenta [illegible] meglio del peggio».

[illegible]. La rassegna che il Museo del Cinema [illegible] Woody Allen propone oggi due film, alle 16,30 [illegible] alle 20,30 «Mariti e mogli», [illegible] 18,30 e [illegible] 22,30 «Misterioso omicidio [illegible] Manhattan».

Giornata Fai con visite gratis [illegible] monumenti

Son quattro gioielli «donati» ai torinesi

Oggi quarta edizione della **Giornata Fai [illegible] primavera** che apre in tutta Italia a chiunque lo desideri, gratuitamente, le porte di monasteri, castelli e giardini segreti.

La promuovono i volontari del Fondo Ambiente Italiano restaurando e offrendo alla collettività storici beni ambientali e architettonici, altrimenti abbandonati a incuria o speculazione. Il tutto con il patrocinio di Città, Provincia e Regione. Un'iniziativa, questa, che [illegible] indubbiamente a far crescere la coscienza ambientalista negli italiani. O almeno così si spera.

Oltre all'ingresso gratuito ai castelli della Manta, nel Saluz[illegible] [illegible] a Masino, nel Canavese, l'elenco riservato al Piemonte comprende l'abbazia di Casanova nei pressi [illegible] Carmagnola, Santa Maria delle Grazie, la parrocchia dell'Assunta [illegible] San Graziano a Grignasco, casa Rognoni [illegible] Novara, la chiesa di San Gaudenzio a Ivrea, villa Radicati a Saluzzo, palazzo Muratori-Cravetta a Savigliano, [illegible] Lorenzo e il battistero [illegible] San Giovanni Battista a Settimo Vittone, la chiesa [illegible] [illegible] Giorgio [illegible] Valperga.

Quattro i beni aperti a Torino, con il seguente orario:

Palazzo Martini-Cigala, via della Consolata 3. Oggi dalle 9,30 alle 12,30 e dalle 14,30 alle [illegible] (per tutti); domani dalle 9,30 alle 13 (solo per gli aderenti Fai, vecchi e nuovi).

Chiesa dell'Immacolata Concezione, via dell'Arsenale 20. Ieri è rimasta aperta soltanto per gli aderenti al Fai mentre oggi [illegible] aperta a tutti dalle 9,30 alle 12,30 e dalle 14,30 alle 18.

Cappella dei Banchieri e dei Marcanti, via Garibaldi [illegible]. Ieri [illegible] stata visitata dai soci [illegible] mentre oggi possono entrare tutti con orario che va dalle 9,30 alle 12,30 e al pomeriggio dalle 14 alle 18.

Scuola di Applicazione, via dell'Arsenale [illegible]. Tutti possono visitarla oggi dalle 9,30 alle 12,30 e dalle 14,30 alle 18.

Per avere ulteriori informazioni, occorre rivolgersi alla sede del Fai [illegible] via Arcivescovado 18 (telefono 011/530.979).

LA CITTÀ

L'ABBAZIA E IL CASTELLO

Da Torino fino a Saluzzo fra arte, curiosità e vecchie ricette

Dentro le sale medioevali

La Manta, un maniero sulle colline

IN questo fine settimana rimanere a casa sarebbe davvero un peccato. Innanzitutto perché le giornate Fai [illegible] oggi [illegible] un evento straordinario, e poi [illegible] non tenere conto dei primi entusiasmi primaverili? Ecco allora [illegible] weekend «fuori porta». Direzione Carmagnola, Carignano, Manta e Saluzzo: gita sotto i cento chilometri.

Un po' di storia. Carmagnola [illegible] all'estremo Sud della provincia torinese, ai confini con quella di Cuneo, e i suoi più antichi documenti risalgono all'epoca dei Comuni, fra l'XI e il XIII secolo.

L'abbazia di Casanova. E' a circa [illegible] chilometri dal centro cittadino, sulla statale per Poirino. L'anno di fondazione è il 1150, mentre solo dal XV secolo diventa punto di riferimento importante per la vita religiosa della zona. La facciata è [illegible] rifatta nel '700; di grande rilevanza artistica [illegible] il coro ligneo e [illegible] leggio (l'edificio rientra nel percorso Fai, è di proprietà privata e normalmente chiuso al pubblico). Domani, sia al mattino sia al pomeriggio, a Carmagnola partiranno da piazza Sant'Agostino, dominata dalla chiesa omonima fondata dai frati Agostiniani, [illegible] visite guidate per il centro storico.

Come si arriva. Si può prendere l'autostrada Torino-Savona [illegible] uscire quindi a Carmagnola, o, con la statale, raggiungere Moncalieri e poi Villastellone.

Cosa vedere nella zona. L'occasione è ghiotta per scoprire i tesori della «Provincia Granda», fra i quali la storica Carignano che si può visitare attraverso l'arte minore, come il secentesco portone della chiesa dei Battuti Neri. Tappa quasi d'obbligo [illegible] castello di Manta (proprietà del Fai), le cui prime notizie risalgono al XII secolo. Il suggestivo maniero [illegible] composto oggi da alcuni fabbricati accentrati attorno ad un possente maschio rettangolare. Giunti qui la curiosità porta a Saluzzo, emblema del Piemonte tardo-gotico e rinascimentale.

Dove mangiare. A Carmagnola ottimo ristorante (ma dal costo piuttosto alto, intorno alle 100 mila lire) [illegible] La Carmagnole (tel. 011/971.26.73), oppure si può scegliere «La Margherita» (011/979.53.90). A Carignano c'è il «Landò» (011/969.74.93).

Tiziana Platzer

MUSICA *dove*

[illegible]. Seconda serata per Claudio Baglioni al Palastampa. Il cantante di «Strada facendo» si esibisce stasera alle 21, domani ultimo spettacolo con inizio alle 18,30. I torinesi interessati [illegible] aderire all'associazione [illegible] fans possono telefonare [illegible] numero 06/896.21.84.

[illegible].O REGIO. La rassegna «Linguaggi Jazz» propone stasera al Piccolo Regio (piazza Castello 215) [illegible] concerto del quartetto guidato da George Garzone, [illegible] sax [illegible] e soprano, e Luigi Tessarollo alla chitarra. Gli altri musicisti sono il giovane Dario Deidda al contrabbasso [illegible] basso elettrico e Enzo Zirilli alla batteria [illegible] percussioni. In programma, brani originali e standard. S'inizia alle 21,15, i biglietti costano 20 mila lire e sono anche in prevendita pomeridiana al Centro Jazz in via Pomba 4 (informazioni allo 011/88.44.77).

[illegible] CITTA'. Tanta [illegible] dal vivo nel sabato sera cittadino. Serata jazz a «Le Ginestre» (via Valprato 15) con la Lippo Jazz Band con Carlo Sola e al «Caffè Leri» (corso Vittorio Emanuele 64) dove suona il trio formato da Nando, Ivano e Rita Amodeo.

Rock: gli Assolutamente Indipen[illegible] si esibiscono al centro multietnico «Kalila» (via Giordano Bruno 140), i Dolcetti [illegible] per Amnesty International [illegible] «Manhattan» (via Giachino 46), i Tnt al «Dracma» (via Banfo 24/c).

Latin Mamadi si esibisce al «Ganas de Mar» (corso Unione Sovietica 411), Felipe il Grande al «Sabor Latino» (via Stradella 10). Al «Charleston» (via Cavalcanti 5), spettacolo brasiliano con Rui e Helena.

Per gli appassionati di blues, i [illegible] & Proud suonano all'«Kö» (via Po 46).

S'inizia in tutti i locali alle 22.

[illegible] [illegible]. E' all'insegna del rock [illegible] serata musicale al centro sociale occupato «Gabrio» (via Revello 3): sul palco, gli Agenzia Tormenti e i Sushitanet.

FUORI TORINO. Il rock and roll dei Rocking caralleriza la serata musi[illegible] dell'«Artist» [illegible] Grugliasco (strada Antica di Rivoli 46), l'hard rock [illegible] Crudelia al «Quattro Assi» di Nole (piazza Vigo 1), il blues della Toniolo [illegible] Bruno's band al «Sacripante» [illegible] Ala di Stura. Rock: la band Be[illegible] Rare è di scena al «Blue Moon» [illegible] None (piazza Vigo 1), i Black Out al «Dan Donnelly's Pub» di Borgone, gli Slow Down al «Miwoc» di Trana.

Si comincia alle 22.

[illegible] [illegible]. «Acid Jazz» al «Docks 1912» (via Valprato 68), «Supervixen» all'«Hiroshima Mon Amour» (via Belfiore 24), «Trascendia» [illegible] «Barrumba» (via [illegible] Massimo 1), «Party Zone» al «Big Club» (corso Brescia 28), «Faster rock night» [illegible] «Faster» (via Santa Chiara 49), ballo e animazione [illegible] palatenda «Ciak» [illegible] parco Porporati a Grugliasco. Si balla dalle 22,30.

Nella foto: Luigi Tessarollo

Da stasera il «Cantavalli» nella terra valdese

C'è folklore del mondo in due valli piemontesi

Folk internazionale, da stasera, in nove Comuni della provincia. S'inaugura infatti **Cantavalli '96**, l'ormai tradizionale rassegna di musica popolare nelle valli Chisone e Germanasca organizzata dall'associazione La Cantarana con il patrocinio di TorinoSette de «La Stampa». Nove i gruppi attesi sino a metà maggio, molti dei quali provenienti anche da oltre [illegible] fine. Appuntamento ogni sabato sera alle 21,15, i biglietti costano 10 mila lire (ridotti a 7 mila). Apre stasera La Piva Dal Carner. In attività da cinque anni, il complesso (letteralmente «La piva nel sacco») formato [illegible] Claudio Caroli, Marco Mainini, Walter Rizzo e Paolo Simonazzi propone canti e balli d'Emilia in cui «domina» la cornamusa. Il concerto è in programma agli Impianti Pro Loco.

Il prossimo sabato è di scena al Tempio Valdese di San Germano Chisone il country music

di [illegible] Gott & Christian Seguret. Musiche dal Canton Ticino, invece, per il primo appuntamento di aprile con la band Vent Negru «live» al Tempio Valdese di Pomaretto.

L'Auditorium del Liceo Scientifico [illegible] Pinerolo ospita il 20 aprile l'english sound dei The Albion Folk. In alcune sere, seguirà il concerto un ballo [illegible] musiche tradizionali. [d. ca.]

TARGA [illegible]

Il presidente della Regione, Ghigo, ha consegnato ieri [illegible] targa al professor Giorgio Balmas [illegible] segno di ri[illegible] per la sua attività culturale. L'occasione è data dal mezzo secolo [illegible] vita dell'Unione Musicale, fondata [illegible] Balmas quando aveva 17 anni ed era ancora studente. Fra le personalità, l'[illegible] Leo e il direttore dell'Unione Vergnano.

TEOSOFIA

Alle 16,30 [illegible] Centro Studi Teosofici H. P. Blavatsky, in via Giusti 5, conferenza sul tema «Teosofia: considerazioni su vita e morte».

IL RAFFREDDORE

Alle 15,30 incontro al Larc, in corso Venezia 10, su «Raffreddore da fieno e da polvere: diagnosi, terapia e consigli utili». Ne parla Alessandro Pagliassotto, specialista in otorinolaringoiatria.

ARTE E FILOSOFIA

[illegible] 17,30 all'associazione culturale Gingko Biloba, in via Vittorio Amedeo II 10/B, incontro sul tema «Arte e filosofia». Prosegue inoltre fino al 30 marzo la mostra del pittore Franco Mazzilli, intitolata «Forme e natura».

NEL MEDIOEVO

Stamane alle 9,30 al Real Collegio a Moncalieri si svolge il convegno «Luoghi di strada nel Medioevo. Fra il Po, il [illegible] e le Alpi occidentali», organizzato dal Comune in occasione della mostra sulla via francigena, allestita alla biblioteca civica. I relatori sono studiosi provenienti da varie città italiane.

CONVEGNO

«Perchè corro» è il titolo del convegno organizzato dall'associazione Sporting, in collaborazione [illegible] l'associazione culturale Lapis [illegible] l'assessorato allo Sport di Piossasco, che si tiene oggi alle 15 alla scuola me[illegible] Parri [illegible] Piossasco. Parteciperanno Bruno Castellucci, Nicola Roggero, Marco Perini, Natalino Fossati, Luigi Giaccone, Marco Chisotti e Vanna Brosio.

I CARROZZIANTI

Stamane, [illegible] 10, all'Alfa Teatro in via Casalborgone 16/A, la compagnia «I carrozzanti» mette in scena «Luca, il coraggio di vivere».

[illegible]

[illegible] 17 Adriana Pastrone inaugura un atelier di moda in via Po 59. Informazioni allo 011/837.080.

[illegible] DA BALLO

La compagnia di danza Teatro di Torino, via Principessa Clotilde 3, propone oggi [illegible] 13 alle 15 una «Lezione aperta» per gli appassionati [illegible] balli da sala, ovvero valzer, tango, charleston [illegible] danze latino-[illegible] (costo 35 mila lire). E' in preparazione [illegible] corsi che cominceranno [illegible] inizio di aprile. Tel. 011/473.01.89.

IMMAGINI

Viene inaugurata oggi alle 17,30 alla Libreria Internazionale, in via San Francesco d'Assisi 15, la mostra proposta dal gruppo fotografico «Il terzo occhio»: immagini di Roberto Bottaro, Marco Corongi, Emilio Ingenito e Giorgio Verbriesi. Fino al 5 aprile.

ISCRIZIONI

Sono aperte le iscrizioni [illegible] centro «Oceano privato», via Piercarlo Boggio 79, per il nuovo corso di training [illegible] rilassamento, che comincerà a fine m[illegible] Informazioni più dettagliate allo 011/339.330.

TEMPIO VALDESE

Questa sera alle 21 [illegible] Tempio Valdese, [illegible] corso Vittorio Emanuele 23, concerto [illegible] [illegible] Bosio, arpa, che eseguirà musiche di Mayer, Beethoven, Rossetti, Rossini e Glin[illegible]. Ingresso 10 mila lire: l'incasso [illegible] devoluto a favore dell'iniziativa «Un organo bachiano a Torino».

FOTOGRAFIA

Inaugurazione alle [illegible] all'Altralibreria, in [illegible] Po 43/D, [illegible] mostra «Visioni fotografiche» [illegible] Massimo Vaccariello, che proseguirà fino al 13 aprile. Prosegue intanto alla libreria La Città [illegible] Sole, in via Po 59/D, un altro allestimento fotografico dal titolo «Retratti» di Claudio Cravero.

APPUNTAMENTI *qua e là*

[illegible] CASELLE

Domattina alle 10,30 all'associazione culturale «La Forgia» [illegible] Caselle, in via Roma 2, [illegible] inaugurata la mostra «Forme e colori in pensieri [illegible] poesie». Partecipano [illegible] artisti Anver, Cesarano, Valenti e Tafuro. Fino a domenica 31 marzo.

QUALE [illegible]

Domani alle 15,30 al collegio San Giuseppe, in via San Francesco [illegible] Paola 23, in occasione del vertice di Torino conferenza su «Quale Europa?». Interverrà Stefano Zamagni, preside della facoltà [illegible] economia dell'università di Bol[illegible]na.

[illegible]

«Rilko di yoga» è lo stage che si terrà domani, dalle 9 alle 18, al Centro [illegible] armonia Cascina Valgomio, a Moncucco Torinese. Sarà condotto [illegible] Federico Chiales. Informazioni [illegible] 011/987.49.17.

[illegible]

Stasera alle 21 [illegible] domani alle 17, [illegible] La Serra [illegible] Ivrea, concerto [illegible] l'Orchestra Sinfonica Giovanile diretta da Mario Lamberto. Saranno [illegible] guiti brani di Mozart.

TEATRI

AUDITORIUM [redacted] AGNELLI (Lingotto). I concerti del Lingotto. Mercoledì 27 [redacted] 1996 ore 21. Il concerto si terrà al Teatro Regio e sarà riservato agli abbonati che riceveranno comunicazione scritta del posto loro assegnato. Philharmonia Orchestra di Londra; Direttore Myung Wun Chung, T[redacted] Chung; Myung Wun Chung, pianoforte; Kyung Wha Chung, violino; Myung Wha Chung, violoncello. Beethoven, Triplo concerto in [redacted] maggiore op. 56 per pianoforte, violino e violoncello; Brahms Sinfonia n. 1 in do minore [redacted]. 68. Informazioni: 011 561.1282 - [redacted] - 664.4537 - [redacted].4422.

AUDITORIUM GIOVANNI AGNELLI (Lingotto - via Nizza 280). Stagione sinfonica Rai 1995-96 ore 19. 20º concerto Orchestra Sinfonica Nazionale della Rai. Direttore Giuseppe Sinopoli. L'imperatore, tenore Gary Lakes. L'imperatrice, soprano Alessandra Marc Barak. Tintore, [redacted] Alan Titus. Sua moglie, soprano Sabine Hass. Il messaggero degli spiriti, basso Albert Dohmen. Coro della Filarmonica Nazionale di Varsavia, Piccoli cantori [redacted] Torino. Programma: Richard Strauss: La donna senz'ombra, opera in tre atti [redacted]. 65 su libretto [redacted] Hugo von Hofmannsthal. Poltrona L. 50.000, ingresso L. 25.[redacted]. Informazioni [redacted]. 810.4653/4981

RITROVI

AL BAGATELLE: 34 anni di serietà.
AL [redacted]: discoteca Lire 16.000.
AME[redacted] MUSIC: tel. 447.7171. Da noi è sempre festa!
ARLECCHINO: 15,30 e 21 F. Orsini.
BEVERLY HILLS Santhià - 0161/935.243. Ore 21 liscio orch. Monica Pastor.
CLUB [redacted]: 15,30 e 21 Edo Puma ed i suoi [redacted]
DUE RITMI DANZE: strada Givoletto 24, San Gillio, tel. 011/984.0203-988 1978. Questa sera ore 21 orchestra Benny e Viveltu. Domenica ore 15,30 pomeriggio danzante.
DU PARC 521.5275: ore 21 Rocky.
[redacted]E CLUB DANZE: via Genova 208/b, tel. 605.0817. Orch. La Piemontese
FRENZY Ivrea, liscio orch. Salotti
GARDEN DANZE: tel. 660.3443. Ore 15,30 - 21 orch. Odissea.
K. 11 Valperga (To): [redacted] 21 orchestra La Spensierata. Sabato: Franco [redacted]gulli.

LA LUCCIOLA? Provare per credere. T. 200.097. [redacted] Paolone.
LE ROI: ore 21 [redacted] ci rinnoviamo sempre.
PATIO+INVIDIA 561.4841: ore 22,30.
TANGO SALA DANZE: ore 21.
TROCADERO DANCING: Piacevol[redacted] insieme con i Bandanas, ore 21, [redacted]. 562.09.88.
MINICABARET: 513.660. Tutti i giorni pranzo e cena. Ven. e sab. cabaret.
[redacted] PINETA Brandizzo: tutti i sabati cena con ballo, ricco menù, magiche notel Prenot. al 913.9064.
RISTORANTE [redacted]. GIORGIO (Borgo Medioevale): Piano bar [redacted] Piana canta Albertina. T. 669.2131.

GALLERIE [redacted] MUSEI

[redacted] ANTICA (L') v. Volta [redacted], tel. 549.041. Gova [redacted] Caprichos.
ARTE CLUB (tel. 836.331): S. Agosti.
ARTE MODE[redacted]A [redacted] (v. S. Quintino 4): 5º p. Chagall
LE IMMAGINI: [redacted] Marchesini.
PIEMONTE ARTISTICO CULTURALE: Italo Zoppolo «Windows» collegamento Internet. Fino al 31/3.

ASSOCIAZIONE PIEMONTESE GALLERIE [redacted] MODERNA

ACCADEMIA: proposte [redacted] sta. Fino al 5 aprile. Tel. 885.408.
ARTEINCORNICE: Giuseppe Borrello, inaugurazione [redacted] 18 presente l'artista.
BERMAN: Pittori '800 italiano.
BIASUTTI: [redacted] Ernst.
DAVICO: Alessandro Papetti
FOGLIATO: Tino Aimo.
MICRO': Nando Luraschi.
NARCISO: Francesco Di Cocco.
PIRRA (tel. 543.393): «Valery Lednev».

TEATRO [redacted] TORINO
P.zza Massaua 9 - [redacted]
MILVA - GIGI PISTILLI in
TOSCA
dal 27 al 31 marzo

MYTHO
Al liscio orch. I CONCORDE
Tel. 985.78.92

PK publikompass
C. Massimo d'Azeglio, 60 - Tel. 65.211

L'ultimo fiore di ALMODOVAR... drammatico, sincero, intenso e magnifico

DORIA

IL FILM CHE HA LANCIATO IL FENOMENO JOAQUIN CORTES

LUX

UN CAST E UN REGISTA ECCEZIONALI. UN FILM CHE E' GIA' LEGGENDA

NAZIONALE UNO

Dopo "Le relazioni pericolose" ed "Eroe per caso", il nuovo film di Stephen Frears

REPOSI

AVETE AMATO "PULP FICTION" IMPAZZIRETE [redacted] "GET SHORTY"

AMBROSIO E STUDIO RITZ

CORRUZIONE, AVIDITA', OMICIDIO...

Un thriller aggressivo [redacted] prepotente

AMBROSIO

SEAN PENN - MIGLIOR ATTORE ORSO D'ARGENTO - BERLINO [redacted]

«... stupefacente bravura di Sean Penn, [redacted] da Oscar...». (A. Crespi - L'UNITA')
«Da cima a fondo si segue con il cuore in gola». (T. Kezich - CORRIERE DELLA SERA)
«... intelligente, compassionevole, profondo...». (L. Tornabuoni - LA STAMPA)

PUBBLICO E CRITICA CONCORDI: UN TRIONFO

ETOILE

Attori grandiosi (L. Tornabuoni - La Stampa)

Una coppia di magnifici mostri (N. Aspesi - La Repubblica)

CHARLIE CHAPLIN 1

CANDIDATO A 2 PREMI OSCAR

CHARLIE CHAPLIN 2 - EMPIRE

I SERVIZI *in Città*

NUMERI UTILI

Vigili del Fuoco	115
Carabinieri	112
Sede centrale	55.191
Polizia	113
Questura centrale	55.881
Prefettura	55.891
Vigili urbani	26091
Polizia stradale	[redacted]
pronto intervento	54.16.33
Corpo Forestale incendi boschivi	[redacted]
Poste e Telegrafi	[redacted]

SALUTE

Guardia medica. Gratuito notturno	57.47
Croce rossa, servizio generico e pediatrico, 24 ore su 24, a pagamento	28.03.33
Croce verde Servizio pediatrico a pagamento	56.21.606-54.90.00
Centro antiveleni	663.76.37

Pronto soccorso dentistico, Molinette, (20-23)
Guardia ostetrica perm. S. Anna, 63961; Maria Vittoria, 43.93.111. Mauriziano 50.801.

AMBULANZE

Ellambulanze	118
Soccorso urgente	118
Croce Rossa	280.333
Croce verde	54.90.00
Croce bianca	317.71.27

INFERMIERI
[redacted] 54.04.69; **Aair** 658.83.31; [redacted] 619.18.20; **Alpes** 0337 22.84.80; **Aldasoro** 63.01.56; **Asido** 33.13.01; **Assist.** infermi 839.75.25; **Aldal** 50.23.98 - 68.83.265; [redacted] 749.59.50; [redacted] 0337.220.250; [redacted] 771.69.30 - 771.60.47; [redacted] 242.19.04; **Croce** [redacted] 663.19.02; **Piccola** [redacted] 660.32.63; **Siedo** 437.17.30.

SO[redacted]
Ass. Graziani Adelina contro la malasanità, 0360/55.41.20; **C. Cardiopatici,** 43.64.673; **Fede[redacted] Sportiva Disabili,** 52.11.281; **Tel. Azzurro** (051) 48.10.48; **Telefono amico** 319.52.52; **Esprimersi** 43.43.700; **Stranieri** Ciscal, 53.39.82; **La Tenda** (Acc. stranieri) 56.22.165; **[redacted] & C.** 53.49.54; **Sermig** 436.85.68; **Amnesty Int.** 817.05.30; **Intermagay** 43.65.000; **Gruppo Abele** 814.27.11; **Agedo** (Ass. genitori [redacted] omosessuali) 521.11.16; **Apice** (epilessia) 31.80.623; **Anapaca** (assist. ammalati cancro) 436.03.52; **Lei Mov. consum.** 436.74.13; **Lei [redacted] AIDS** 43.61.043; **Gruppo AIDS** 43.64.749; **Città insieme** 590.225; **S.O.S.** [redacted] 1678-[redacted]; **[redacted] Rosa** 530.666; **Serv. am[redacted] anziani** lun-mer-ven pom. e mar-gio-sab mat. 216.5041; **Filo d'Argento** (anziani) 1678-68.116. [redacted] **Osteoporosi Piemonte** 561.22.99 ore 10-12; 15-17.

MUNICIPIO

MUNICIPIO	442.11.11
Certificati a domicilio	
prenotazioni	436.01.66
ini. documenti	442.51.04
Telefono Viola	436.77.00

ANIMALI

Canile munic.	262.12.16
Lega dif. gatto	650.2713
Protez. animali	812.28.94
canile	262.03.97
Lega difesa cane	262.09.02
Usl, serv. vet.	[redacted]

AUTO E STRADE

Soccorso stradale Aci	116
Europ assistance	53.06.55
[redacted]	167.019152

Ascensore Mole	[redacted]
Battello sul Po	888.010
Ristotram	[redacted]
Tren. Superga	898.0211

AEROPORTI

[redacted]	58.78.361
Terminal	433.25.25
[redacted]	02.74.851

TABACCHI di sera: P. Nuova; Belgio 4; G. Bruno 82; Filadelfia 57; Cibrario 19; [redacted] 11; Sabotino 6; Fiochetto 23; Ferrucci 38; Nizza 193; Napione 31; Dema 238/c; G. Cesare 81; Crimea 15; G. Sarolo 5; Trapani 36, p. Castello; c. Orbassano 92.

BENZINAI Serv. not.
Agip, p. S. Gabriele da Gorizia; **Ip,** c. Giulio Cesare 220, c. Casale 292, l.go Palermo, str. Allessa[redacted] 160; **Api,** Vercelli-ponte Stura; **Q8,** c. Giulio Cesare 278. Esso c. V. Emanuele 125. Monca[redacted], corso Trieste.

[redacted]
P.za C. Felice, [redacted] Ligure (ore 1); v. Nizza 1; c.so V. Emanuele-via Lagrange; c.so V. Emanuele-p.za C. Felice; p.za Statuto 15.

FARMACIE DI TURNO
con orario [redacted] 9-19,30; 12,30-15 a battenti chiusi: **v. Po 51; v. Chiesa d. Salute 64; v. Negarville 8/10; [redacted] degli Abeti 10; [redacted] 77; v. Brandizzo 90; c. Vinzaglio 31 bis; v. Madama Cristina 37; v. Bardonecchia 114; c. Turati 74; c. Toscana 185; v. [redacted] 89/h; c. Sebastopoli 206; v. Cibrario 33 [redacted]**

FARMACIE DI NOTTE
Servizio dalle 19,30 alle 9
[redacted]
p. Massaua 1 [redacted]

TRAME

APOLLO 13. Drammatico. Centottanta [illegible] di dollari d'incasso negli States e nove candidature all'Oscar per la ricostruzione della storia [illegible] traversie degli astronauti dell'Apollo 13. **[Cristallo]**

BABE MAIALINO CORAGGIOSO. Commedia. Babe, porcellino coraggioso, intende diventare un maiale da pastore alla guardia [illegible] delle pecore e ci riesce con l'aiuto della cagna [illegible] pastore Fly. [illegible] candidato all'Oscar. **[Faro]**

[illegible]. Drammatico. Nella Las Vegas degli anni Settanta «regna» un ex gangster (Robert De Niro): l'amore per un'avvenente signora (Sharon Stone) gli creerà [illegible] problemi. **[Lux]**

CITY HALL. Drammatico. [illegible] Pacino è un sindaco di New York disposto a tutto per il potere: sulla [illegible] strada, un giovane idealista. **[Ambrosio 2, Studio Ritz]**

[illegible] A MORTE. Drammatico. Una suora (la Sarandon) [illegible] prende a cuore la sorte [illegible] un condannato a morte (Penn). Film a sfondo sociale di forte impatto, candidato agli Oscar. **[Ambrosio 1]**

LA DEA DELL'AMORE. Commedia. L'ultimo [illegible] è un cronista sportivo che adotta un bambino e vien preso dalla curiosità [illegible] sapere chi è la vera madre. Ne [illegible] guai divertenti. **[Chaplin 1]**

DRACULA MORTO E CONTENTO. Horror comico. Demenzialità [illegible] satira: dopo «Frankenstein Junior» Brooks ci prova [illegible] Dracula. **[Ideal]**

IL [illegible] DEL MIO SEGRETO. Commedia. La star del balletto Joachim Cortes è [illegible] degli «ingredienti» principali dell'ultimo lavoro di Pedro Almodovar, storia di un figlio di [illegible] famosa danzatrice [illegible] flamenco, costretta per mantenersi a servire nella casa [illegible] una [illegible] scrittrice. **[Doria]**

[illegible] **SHORTY.** Commedia. Travolta [illegible] un criminale spedito [illegible] Hollywood per recuperare i soldi di un debito di Hackman, produttore [illegible] horror di serie [illegible]. **[Reposi]**

[illegible]. Poliziesco. Pacino, poliziotto volitivo, e De Niro, criminale disposto a tutto pur di non [illegible] in carcere, si danno [illegible] caccia nelle strade [illegible] Los Angeles tra esplosioni e scontri violenti. **[Eliseo]**

JUMANJI. Avventura. Un gioco magico rapisce per vent'anni nel [illegible] mondo fatato un ragazzino, e poi lo «risputa» fuori, [illegible] seguito [illegible] bestie selvagge [illegible] mettono a soqquadro [illegible] città. Lui è Robin Williams. **[Adua 200, Eliseo Rosso, Nazionale 2]**

[illegible] **REILLY.** Drammatico. L'ex «pretty woman» Julia Roberts nel ruolo della governante del dottor Jekyll [illegible] film tratto dal romanzo [illegible] Valerie Martin. Lui è John Malkovic. **[Nazionale Uno]**

[illegible] **HOLLAND'S OPUS.** Commedia. Dreyfuss è il professore di musica Holland, che dedica l'intera carriera all'amore per le sette note e ai suoi allievi. Al momento della pensione, fa [illegible] bilancio. **[Kong]**

NELLY E MR [illegible]. Commedia. Il rapporto di unione e distanza tra [illegible] uomo anziano [illegible] in ritiro dal [illegible] e una giovane donna che lavora con lui alla trascrizione [illegible] un suo romanzo in parte autobiografico. Vincitore del Césars. **[Eliseo Blu]**

OTHELLO. Drammatico. La tragedia di Shakespeare secondo l'esordiente Parker, «uno svelto thriller erotico», con il Moro (sul serio) Fishburne, Branagh che fa Iago, la Jacob ingenua Desdemona. **[Lilliput]**

PENSIERI PERICOLOSI. Drammatico. Un'insegnante di lettere (Pfeiffer), [illegible] marine, alle prese con alunni difficili, farà tornare l'amore per la poesia. «L'attimo fuggente» nel ghetto dove regnano neri e ispanici. [illegible] una storia vera. **[Ambrosio 3]**

RAGIONE E [illegible]. Commedia. [illegible] Austen, la storia di due sorelle molto diverse riguardo a senno e sensibilità, nell'Inghilterra dell'800. Orso d'Oro '96, con la Thompson e Grant, di Lee. **[Romano]**

SABRINA. Commedia. Il remake [illegible] Ford e [illegible] Ormond [illegible] celebre film. [illegible] ricchi fratelli rivaleggiano per l'affascinante figlia del loro autista. **[Olimpia 1]**

[illegible] **NASCE.** Commedia. [illegible] demenziale, protagonisti due gemelli diversi (Castellitto e Rossi) ancora dentro l'utero materno, che sentono tutto ciò che accade «fuori». **[Vittoria]**

I SOLITI SOSPETTI. Giallo. 5 superdelinquenti in cella progettano il colpo del secolo. Un genio del male, una nave che esplode, un solo superstite a raccontare. Qualcosa non quadra: troppi misteri. **[Erba 1]**

[illegible] **DAYS.** Drammatico. Ultimi due giorni prima del Capodanno '99: una Los Angeles nera e piovosa alla «[illegible] Runner», violenza, follie, disperazione e una nuova droga che fa vivere brani [illegible] vita altrui. **[Chaplin 2, Empire]**

TOY [illegible]. Cartone animato. Dominatore [illegible] botteghini americani, è il nuovo lungometraggio a cartoon della Walt Disney realizzato interamente al computer. Si narra di un cowboy (Woody) e di un astronauta (Buzz). **[Capitol, Eliseo Grande]**

[illegible] **MUCH.** Commedia. [illegible] donne sono troppe per un [illegible] solo, anche se una è la Griffith e lui è Banderas: che per stare al passo con due sorelle si sdoppia, ingannandole, in due gemelli. **[Arlecchino]**

[illegible] **SENZA** [illegible]. Commedia. I figli d'arte Alessandro Gassman e Gianmarco Tognazzi dal teatro al cinema con [illegible] storia [illegible] nevrosi, amori e disamori. [illegible] «maschile». **[Fiamma, Olimpia 2]**

VA' DOVE TI [illegible] CUORE. Drammatico. [illegible] anziana decide di [illegible] gliere la propria vita in una lunga lettera indirizzata all'amata nipote. **[King]**

VIA DA LAS VEGAS. Drammatico. Anche una città [illegible] Las Vegas può andare bene per incontrarsi e per vivere un amore: accade a Nicholas Cage, alcolizzato all'ultimo stadio, e a Elizabeth Shue, prostituta stuprata. **[Centrale, Massimo 1]**

Bel concerto all'Auditorium della giovane [illegible] agguerrita formazione

Trio Debussy: geometria in musica

Da Haydn a Mendelssohn con slancio e fantasia

Nel foyer dell'Auditorium si poteva [illegible] acquistare l'altra sera il primo disco del Trio Debussy, il complesso formato da Antonio Valentino (pianoforte) Piergiorgio Rosso (violino) e Francesca Gosio (violoncello), giovani torinesi che l'Unione Musicale ha preso sotto la propria ala protettrice, e presenta periodicamente [illegible] pubblico che può verificarne i costanti progressi. L'altra sera hanno suonato [illegible] bel Trio [illegible] Haydn (in do maggiore Hob. XV n. 21) assai breve ma pieno di spirito e di giocondità. Sin dalle prime battute sono piaciute l'agilità e la chiarezza del pianoforte cui gli altri due strumenti si [illegible] uniti sempre con slancio e fantasia, componendosi in quella chiarezza di linee dove la geometria diventa ordine e poesia della mente illuminata: un tratto che fa di Haydn il rappresentante tipico [illegible] Settecento olimpico e radioso, mentre sappiamo quante volte in Mozart la luce della ragione sia minacciata dalle oscurità dell'animo.

Al centro del programma figurava [illegible] Trio su temi popolari spagnoli di Gaspar Cassadó, il grande violoncellista allievo [illegible] Pablo Casals, scomparso nel 1969: il gusto salottiero di questa musica elegante ha qualcosa di affine a quello di Rachmaninov: si fa sentire con un certo piacere, specialmente se l'esecuzione ne mette in rilievo la brillantezza e l'affabilità comunicativa.

[illegible] che il Trio Debussy sia ormai più di [illegible] semplice promessa [illegible] lo si è constatato dalla [illegible] di un pezzo molto impegnativo come il Trio op. 49 di Mendelssohn che p[illegible] tanto a Schumann ed effettivamente gli è molto vicino per lo slancio giovanile, la freschezza, il contrasto di entusiasmo e di malinconia. Comincia con un Molto Allegro e appassionato che, dopo l'inizio brillante, si consegna in toto al dolcissimo secondo tema e gli lascia, alla fine, l'ultima parola. Segue l'Andante dove il pianoforte mormora con affabilità, lasciandosi avvolgere dal suono morbido e filante degli archi. Il Trio Debussy ha saputo metterne in rilievo l'incanto tipicamente romantico, buttandosi poi con grazia in quella danza leggera di folletti che è lo Scherzo. Vitalissimo anche il finale, con [illegible] sue corse e i suoi rocamboleschi intrecci di voci che il Trio Debussy ha dipanato con nitidezza e grande comunicativa, meritandosi gli applausi del pubblico. Per inciso, il fatto che a Torino risiedano due giovani complessi di questo valore come il Trio Debussy e il Trio di Torino, costituisce un bell'onore per la scuola musicale della città.

Paolo Gallarati

Il Trio Debussy: una formazione nata da poco che testimonia l'alta qualità della nostra scuola musicale

PRIME VISIONI

ADUA 200 c. Giulio Cesare 67. Tel. 856.521. **Jumanji**, di J. Johnston, con R. Williams, B. Hunt. [illegible] '95 1h 38'. Or.: 15,45; 18; 20,15; 22,30. Ingr. 10.000. Aiace 7000

ADUA 400 c. Giulio Cesare 67. Tel. 856.521. Vedi teatri

ALFIERI piazza Solferino 2. tel. [illegible]. Per Pomeriggi [illegible] cinema venerdì 29/3 **Prelib[illegible]** [illegible] Martha Coolidge, con R. Dreyfuss, [illegible] Rushi

[illegible] **MULTISALA 1.** c. V. Emanuele 52, tel. 547.007. [illegible] **walking - Condannato a morte**, di T. Robbins. Usa '95 2h 10'. [illegible] 14,30; 17,10; 19,50; 22,30. Ingr. 10.000

[illegible] **MULTISALA 2.** c. V. Emanuele 52, tel. 547.007. **City [illegible]**, di Harold Becker, con Al Pacino, [illegible] Cusack, Bridget Fonda, Danny Aiello. Or. 15,30; 17,50; 20,10; 22,30. Ingr. 10.000

[illegible] 3. c. V. Emanuele 52. tel. 547.007. **Pensieri pericolosi**, di J. [illegible] Smith, con M. Pfeiffer e G. D. Ozundza. Usa '95, 1h 40'. Or. 14,30; 16,30; 18,30; 20,30; 22,30. [illegible]

[illegible] c. Sommeiller 22, tel. 581.7190. [illegible] **Much**, di Fernando Trueba, con A. Banderas, M. Griffith, D. Hannah. Spagna [illegible] 50'. Or. 15; 17,30; 20; 22,30. Ingr. [illegible]

CAPITOL via San Dalmazzo 24. Tel. 540.605. **Toy story**, di J. Lasseter. [illegible] 15,25; 17,15; 19,05; 20,55; 22,45. Ingr. 10.000

[illegible] C. Alberto 27. T. 540.110. [illegible] **da Las Vegas**, di M. Figgis, con N. Cage, E. Shue. Usa [illegible] V. 14. 1h 52'. Or. 15,45; 18; 20,20; 22,30. Ingr. 10.000, Aiace [illegible]

C. [illegible] 1 via Garibaldi 32/E. Tel. 436.0723. **La dea dell'amore**, di e con W. Allen, M. Sorvino, H. B. Carter. [illegible] '95, 1h 45'. Or.: 15,45; 18; 20,15; 22,30. Ingr. [illegible]

C. [illegible] 2 v. Garibaldi 32/E. [illegible] 436.0723. **Strange days**, di K. Bigelow, con R. Fiennes, A. Bassett, J. Lewis. V. M. 14. Usa '95, 2h 25'. Ore 16,10; 19,05; 22. Ingr. 10.000

CRISTALLO v. Gobi 5. Tel. 650.7100. **Apollo 13**, regia Ron Howard con Tom Hanks, Kevin Bacon, Bill Paxton, Ed Harris. Or. 17; 19,45; 22,30. Ingr. [illegible]

DORIA v. Gramsci 5. [illegible] 542.422. **Il fiore [illegible] mio segreto**, regia Pedro Almodóvar con M. Paredes, J. Echanove, J. Cortes. Or.: 16; 18,10; 20,20; 22,30. Ingr. [illegible]

[illegible] p.za Sabotino [illegible] 447.5241. **Toy story - Il mondo dei giocattoli**, di J. Lasseter. Or. 15,10; 17; 18,50; 20,40; 22,30. Ingr. 10.000

[illegible] **BLU** p. Sabotino. T. 447.5241. **Nelly e Mr. Arnaud**, di C. Sautet, con E. Béart, M. Serrault. Fra. '95, 1h 45'. N. V. Or. 16; 18,10; 20,20; 22,30. Ingr. 10.000

Al Pacino. «City Hall»

ELISEO [illegible] p.za Sabotino. Tel. 447.5241. **Jumanji**, di J. Johnston con R. Williams. Usa '95. 1h 38'. Or. 16; 18,10; 20,20; 22,30. Ingr. [illegible]

[illegible] piazza Vittorio Veneto 5. Telefono 817.1642. **Strange days**, di [illegible] Bigelow, con R. Fiennes, A. Bassett, J. Lewis. V. M. 14. Usa '95, 2h 25'. Or.: 14,30; 17,15; 20; 22,40. Ingr. 10.000. Aiace 8000

[illegible] 1 corso Moncalieri 241. Telefono 661.5447. **I [illegible] sospetti**, di B. Singer, con [illegible] Palminteri, S. [illegible] '95, 1h 45'. Or. 20,30; 22,30. Ingr. 10.000

[illegible] v. Buozzi, ang. v. Roma. [illegible] 530.353. **Heat**, regia Michael Mann con Robert [illegible] Niro, Al Pacino. Usa '95 2h 45'. Or. 15,30; 18,45; 22. Ingr. 10.000

[illegible] via [illegible] 30, tel. 817.3323. **Babe [illegible] coraggioso**, di Chris [illegible]. Australia '95, 1h 30'. Globo d'Oro [illegible] miglior film dell'anno. Or.: 16,15; 18,15; 20,30; 22,30. Ingr. 10.000

[illegible] corso Trapani 57. Tel. 385.2057. **Uomini senza donne**, di A. Longoni, con A. Gassman, G. Tognazzi. [illegible] '95, [illegible] 40'. Or.: 14,50; 16,45; 18,40; 20,35; 22,30. Ingr. 10.000

IDEAL c. Beccaria 4. Tel. 521.4316. **Dracula morto e contento**, di e con Mel Brooks, L. Nielsen, P. MacNicol, S. Weber. Usa '95, 1h 35'. [illegible] 14,30; 16,30; 18,30; 20,30; 22,30. Ingr. 10.000

[illegible] via Po 21. Tel. 812.5996. **Va' dove ti porta il cuore**, regia Cristina Comencini, [illegible] Virna Lisi, Massimo Ghini, Margherita Buy. Ita '95 1h 47'. Or.: 16; 18,10; 20,20; 22,30. Ingr. 10.000. Aiace 8000

[illegible] via Santa Teresa 5. Tel. 534.614. **Mr. Holland's opus**. Regia di S. Herek con R. Dreyfuss. [illegible] '95 2h 15'. Ore: 15; 17,30; 20; 22,30. Ingr. 10.000. Aiace 8000

LILLIPUT via XX Settembre 15 bis. Tel. 537.100. **Othello**, di O. Parker, [illegible] L. Fishburne, I. Jacob, K. Branagh. Usa [illegible] 2h 05'. Or. 15,30; 17,50; 20,10; 22,30. Ingr. 10.000

LUX Galleria San Federico. Tel. 541.283. **Casinò**, di M. Scorsese con R. [illegible] Niro, S. Stone, J. Pesci. Viet. min. 14. Or. 15,15; 18,35; 21,55. Ingr. [illegible]

MASSIMO 1 v. Montebello 8, tel. 817.1048. **Via da Las Vegas**, di [illegible] Figgis. Viet. 14. Usa [illegible], 1h 52'. Or. 16,30; 18,30; 20,30; 22,30. Ingr. 10.000, Aiace 8000.

NAZIONALE 1 v. Pomba 7. Tel. 812.4173. **Mary Reilly**, di S. Frears con J. Roberts, J. Malkovich, G. Close. [illegible] 15,30; 17,50; 20,10; 22,30. Ingr. 10.000

NAZIONALE 2 via Pomba 7. Tel. 812.4173. **Jumanji**, di J. Johnston con R. Williams. Usa '95 1h 38'. Or. 16; 18,10; 20,20; 22,30. Ingr. 10.000

[illegible] 1 via Arsenale [illegible]. Tel. 532.448. **Sabrina**, regia di Sydney Pollack, con Harrison Ford, Julia Ormond, Greg Kinnear. Usa '95, 2h 07'. Or. 15; 17,30; 20; 22,30. Ingr. 10.000

OLIMPIA 2 via Arsenale 31. Tel. 532.448. **Uomini senza donne**, di A. Longoni, con A. Gassman, G. Tognazzi. Ita. '95, 1h 40'. Or. 14,50; 16,45; 18,40; 20,35; 22,30. Ingr. 10.000

REPOSI via [illegible] Settembre 15. Tel. 531.400. [illegible] **Shorty**, di Barry Sonnenfeld, con John Travolta, Gene Hackman, Rene [illegible], Danny De Vito. Usa '95, 1h 45'. Or.: 15,45; 18; 20,15; 22,30. Ingr. [illegible]

ROMANO Galleria Subalpina. [illegible] 562.0145. **Ragione e sentimento**, di Ang Lee con E. Thompson, A. Rickman. Usa '95, 2h 15'. Or.: 15; 17,30; 20; 22,30. Ingr. 10.000

[illegible] **RITZ** via Acqui 2. [illegible] 819.0150. **City Hall**, di Harold Becker, con Al Pacino, John Cusack, Bridget Fonda, Danny [illegible]. Or. 16; 18,10; 20,20; 22,30. Ingr. 10.000. Aiace [illegible]

VITTORIA [illegible] Roma 336. Tel. 562.1789. **Il talento [illegible]**, regia G. Veronesi, con [illegible] Castellitto, P. Rossi. Ita '96, 1h 28'. Or. 15,40; 17,25; 19,10; 20,55; 22,30. Ingr. 10.000

[illegible]

ADELLI via P. Sarpi 111/A. [illegible] 612.136. **Casper** [illegible] B. Silberling. Or. 20,30; 22,30; domani ore 15; 17; 19; 21. Ingr. 6000, Aiace 5000, due film 10.000

[illegible] via Nizza 56. tel. 668.76.68. **James Bond 007 Goldeneye**. Or. [illegible] 17,45; 20; 22,15

[illegible] Bagetti 30, tel. 447.4262. Riposo.

FREGOLI p. S. Giulia 2 bis, tel. 812.2312. Ore 15,15 «Plaisir du film», rass. in lingua orig. francese: **La travail de l'amour (Passione)** [illegible] J.-L. Godard. Ingresso soci. [illegible] 17,15 [illegible]. Ingresso L. 10.000.

[illegible] Cesare 80. tel. 284.134. Oggi **Casper** con [illegible] Pullman. [illegible] 15,10; 17; 18,40; 21,10

CAFFÈ [illegible] v. C. Massaia 104. Riposo. Vedi teatro

MONTEROSA via Brandizzo 65, tel. 248.1119. Domani **Casper**, ore 15; 17; 21. Ingr. 6000, rid. [illegible]

[illegible] via Salerno [illegible]. tel. 522.42.79. [illegible] **tardivo**, di e con A. Benvenuti, collet. Ore 21 [illegible] **L'incantesimo del lago e Ace Ventura missione Africa**

LUCI ROSSE

ALEXANDRA via Sacchi 18. Tel. 562.1293. **Le 1001 notti del peccato**, con Simona Valli e Tabatha Cash. [illegible] 14,30; ult. 22,30

ARCO PUSSYCAT corso Principe Oddone 31. Tel. 484.521. **Pussycat e Angelica X...**, con Pussycat e Angelica Bella. Or. ap. 15; ult. 22,30

[illegible] c.so Reg. Margherita [illegible]. Telefono 521.2385. **Giochi particolari**, con Jessica Rizzo, Rossana Doll, Eva Orlowski, Luana Borgia. No stop dalle 10; ult. ore 24

MAFFEI via P. Tommaso 5. Tel. 655.334. **Bianca** [illegible] **signora**, con Mina Bartel. Orario [illegible] 10,30 ult. 22,30

[illegible] Lgo Giulio Cesare 105. Telefono 248.79.74. 1ª visione **Rubia [illegible] e tutte [illegible] cura**, con Cheyenne e Ewa Dionisio Colori. V. min. 18. [illegible] apertura 15. ultimo 22,30

[illegible] via Principe Tommaso 6. Telefono 650.54.70. **Tabou delle ninfomani**, con Pussycat e Sheila [illegible]. Apertura ore 13

[illegible] c. [illegible] Margherita 123. Tel. 436.20.92. [illegible] visione **Puledre [illegible] e provocanti**, con [illegible] Hart, Luca Rali. Orario: apertura 12; ultimo 22,30

[illegible] **BLUE** via San Donato 40. Telefono 487.765. **Joy pomp[illegible] fotomine motostratrice** [illegible], con Schuron [illegible]. Orario: apertura 15. ultimo 22,30. Ingresso L. 7000

SPEZIA via Nizza 170. Telefono 696.3617. **Ore erotiche** con Emanuela Cristala. Orario: apertura 15. chiusura 24

ZETA [illegible] **MOVIE** via Cibrario [illegible]. Telefono 749.2937. 1ª visione [illegible] **la [illegible] saloon**. Il meglio del Super Hard. Apertura ore 15; ultimo 22,30

ASSOCIAZIONI CULTURALI

CENTRE CULTUREL FRANÇAIS via Pomba 23, tel. 562.33.13. Chiuso. [illegible] «Vicoli della memoria». Fotografie di Alain Volut sul l'oeuvre de Ernest Pignon - Ernest à Naples (aperta dal lunedì al venerdì fino al 29 marzo 1996)

MUSEO DEL CINEMA

MASSIMO DUE. V. Montebello 8, t. 817.10.48. [illegible] '90 **Il vetticatore** di S. Incerti, con A. Iurio, R. De Francesco (It., 1995, 80') col., ore 16,30; 18,30; 20,30; 22,30. Prima vis. per Torino. Ingr. [illegible]

MASSIMO TRE. V. Montebello 8. t. 817.10.48. Tram [illegible] **Mariti e mogli** di e con W. Allen, Mia Farrow. Ore 16,30; 20,30. **Misterioso omicidio a Manhattan** di e con W. Allen, Diane Keaton. Ore 18,30; 22,30. Ingresso 7000.

FUORI CITTA'

AVIGLIANA
CORSO: Get shorty

BARDONECCHIA
SABRINA: Casinò

BORGONE DI SUSA
IDEAL: Dracula morto e contento

BUSSOLENO
NARCISO: Get shorty

CARMAGNOLA
[illegible] **Dracula morto e contento**

CASCINE VICA
DON BOSCO: 007 Goldeneye

CESANA TORINESE
SAN SICARIO: Mary Reilly

[illegible]
SPLENDOR: [illegible] shorty
UNIVERSAL: [illegible] Pocahontas, [illegible] Two much

CHIVASSO
CINECITTA': Two much
MODERNO: Condannato a morte
POLITEAMA: City Hall

CIRIE'
NUOVO: Jumanji

COLLEGNO
PRINCIPE: City hall
REGINA UNO: Uomini senza donne
REGINA DUE: Jumanji
STAZIONE: Condannato a morte
STUDIO LUCE: Babe maialino coraggioso

CONDOVE
CONDOVESE: Babe maialino coraggioso

CUORGNE'
MARGHERITA: Mary Reilly
PERONA: City hall

[illegible]NO
S. LORENZO: Babe maialino coraggioso

GRUGLIASCO
ROMA: Silenzio si nasce

IVREA
ABCINEMA: pom. Casper, sera L'ussaro sul tetto
BOARO: La sindrome di Stendhal
POLI[illegible] pericolosi

LEINI'
AUDITORIUM: Va' dove ti porta il cuore

[illegible]
[illegible] **CASTELLO: Jumanji**

NONE
EDEN: Viaggi di nozze

[illegible]
[illegible] **Jumanji**

PINEROLO
HOLLYWOOD: City hall
RITZ: La dea dell'amore
[illegible] **2 CENTO: Condannato a morte**
[illegible] **3 CENTO: Casinò**

RIVOLI
GIOIELLO: Pensieri pericolosi

SAUZE [illegible]
[illegible] **Casinò**

SESTRIERE
FRAITEVE: Casinò

SETTIMO TORINESE
PETRARCA: Pensieri pericolosi

SUSA
CENISIO: Nino D'Angelo in concerto

TORRE PELLICE
TRENTO: Dracula morto e contento

VALPERGA
AMBRA: Get shorty

[illegible]
AUDITORIUM: L'uomo delle stelle

TEATRI

[illegible] **REGIO.** Ore 15 il Regio dietro le quinte. Visita guidata al Teatro [illegible] 29/3 ore 19,30 **Concerto straordinario** in occasione della conferenza intergovernativa della U.E. e a favore della Fe[illegible]. Posti L. 80.000 e 50.000 in [illegible] biglietteria ore 10-12 e 13-16,30. Tel. 8815.241/242

PICCOLO REGIO G. [illegible]. Ore 10 **Una notte all'opera**: melodramma in playback di Teatro Carta riservato scuole. Ore 21,15 per linguaggi [illegible] Tessarollo Quartetto in concerto. Posti a L. [illegible] in vendita al Centro Jazz Torino tel. 884.477 e dalle ore 20,30 al Piccolo Regio tel. 8815.303

ADUA. C. G. Cesare [illegible]. Tel. 248.2276 - 248.7871. Ore 20,45 Laborat. T. Settimo in **Grevecuole** di A. Baricco, regia G. Vacis, con E. Allegri. [illegible] ore 20,45 replica straordinaria. [illegible] 21 Sala Mariani il Gruppo [illegible] Rocca [illegible] **Conversazioni con l'uomo nell'armadio** di I. McEwan diretto ed interpretato da D. Carbetta. Informazioni e prenotazioni tel. 248.2276

ALFA TEATRO. Via Casalborgone 16/I. Per Teatro Ragazzi, Giorni di Festa domani ore 16 la Comp. L'Inventaquochi presenta **Pollicino**. Per inf. e pren. tel. 819.3529

[illegible] **TEATRO.** via Chiesa Salute 77. telefono 218.985. Oggi spett. **Hard-core dal vivo** con le più famose pornostar, Geraldine, Miss Erotica Francia Flo, Anastasia e Angelique. Prezzo: Min. V.M. 18. Or. Nm. 16, 21. Spett.: 17,30; 22,30

ALFIERI. P. Solferino 2, tel. 562.38.00. Ore 15,30 e [illegible] 20,45 M. Dapporto, B. Buccellato in **Il prigioniero della Seconda [illegible]** di N. Simon, con V. Zernitz, S. De Santis, L. Bianchi. Regia di F. Puliti. Ultime 3 repliche. Biglietteria ore 9-19 tutti i giorni

ARALDO. Via Chiomonte 3. Stagione Cattive Compagnie ore 21,15 Roberto Corona interpreta **Particolo elle** scritto e diretto da Gianluigi Gherzi. Informazioni e prenotazioni ore 16-19. Tel. 331.764

AUDITORIUM Giovanni Agnelli (Lingotto). Via Nizza 294. [illegible] **concerto**. Direttore Giuseppe Sinopoli. Coro della Filarmonica Nazionale di Varsavia. Piccoli cantori di Torino. In programma [illegible] di Strauss. Poltrona L. 50.000. Ingr. [illegible] Info tel. 810.4653 - 810.4961

AUDITORIUM RAI. Piazza Rossaro. Riposo.

CARIGNANO. Piazza Carignano 6. [illegible] abbonamento Teatro Stabile Torino. Ore 15,45 [illegible] Teatro di [illegible]-Teatro d'Europa [illegible] **Tallula e il suo demone** di Singer e Friedman, con P. Villoresi e M. Ovadia, [illegible] P. Villoresi. Ultimi due giorni. Bigl. Tst. via Roma [illegible] ore 12-18 lunedì riposo. Tel. (011) 517.6246

[illegible] Via Madama Cristina 71. telefono 669.8034. Oggi ore 21 Stefano Rosso e i Gemelli Ruggeri in **I figli del [illegible] Jekyll**. Prev. cassa teatro ore 10-13 e 15-19

ERBA. Corso Moncalieri [illegible] 661.54.47. [illegible] Stasera [illegible] Compagnia Teatrale E. M. Salerno con L. Andrein Salerno e C. Valli in [illegible] **vive**, dramma grottesco in un [illegible] di F. Cavalli. Inf. e pren. fer. 9-13 e 15-23. fest. 15-23

GIANDUIA TEATRO. v. S. Teresa 5. tel. e fax 530.238. Prosegue la programm[illegible] spett. scolastici [illegible] **Fiabacadabra** [illegible] Mastrocchio e maga e **Cappuccetto Rosso** con le marionette Lup[illegible] 9-13 e 14,30-18,30

CONSERVATORIO «G. VERDI». Lun. 1 e [illegible] 2/4/1996 ore 21 7ª conc. Orchestra Filarmonica di Torino dirett. Gyorgy Gyorivanyi-Rath. Requiem K 626 in re minore di W. A. Mozart. Duci 31 [illegible] ore 18 prova generale ap. pubbl. ing. L. 10.000. Inf. [illegible] via E. De Sonnaz 17 tel. 561.79[illegible]

JUVARRA. Via Juvarra 15. tel. 532.087. Ore 21 per la rassegna Indossare l'altro, la comp. [illegible] Nuvole [illegible] **Il Topolino Crick**. Ingresso L. [illegible] rid. 15.000. Café Procope: apertura ore 22,30 d.j. Moreno. Ingresso L. 10.000

FREGOLI. Piazza S. Giulia 2 bis, t. 812.2312. [illegible] sera, fino a domenica 24 marzo ore 21,15 (festivo ore 17) la Compagnia Allegra Brigata presenta **Lasa?!?** con E. Bocchi e la regia di M. Cinque (aut. di Domenica In). Num. inus. di Don Luno. Ingr. L. 25/20/15.000

TEATRO NUOVO. C. Massimo d'Azeglio 17. T. 669.06.68. **La magnifica danza**. Stag. di balletto gennaio-maggio '96. Sono in vendita gli abbonamenti 25-26-27-28 aprile **Rassegna delle scuole di danza d'Italia**. Inf. vend. biglietti e [illegible] c.so M. D'Azeglio 17. tel. (011) 669.0668

TEATRO AGNELLI. Via P. Sarpi 111. Giovedì 28 e venerdì 29 [illegible] ore 21 I Dedalo presentano **Chi [illegible] ha fatto Camaletto?**, debutto nazionale. Ingresso 15.000, rid. 10.000. Per inf. e pren. tel. 437.6230 ore 10/17

[illegible]. V. S. Teresa 10. tel. 561.3654. Questa sera ore 21 Raffaella De [illegible] in **Billy [illegible] notturno**. Spett. realiz. con F. Crivelli pianoforte, A. Fondove, chitarra S. Bolatti. Pren. ore 15-19

GARYBALDI [illegible] v. Garibaldi 4. Settimo T.se «Donna 96» - Progetti. Ore 21 Marella Fabbris in **Il [illegible] di madre**. Ore 22 Laura Curino in **[illegible] che siamo qui...** Per entrambi gli spettacoli, con prenotazione sul [illegible] Inf. L. [illegible] 10.000. Inf. e pren. 897.1746 - [illegible] 9831

[illegible] **DI TORINO.** Piazza Massaua 9. Dal 27 al 31 marzo [illegible] **di Tosca**, di Terence Rattigan regia Marco Parodi. Inf. e prenot. [illegible] 779.5803

[illegible] **MASSAIA.** Via Cardinal Massaia 104. tel. 257.881. Ore 21 per la 5ª rassegna a concorso di Teatro Amatoriale «Borghere la [illegible]» Carla S. di Torino presenta **Sirenia a veul marussé** di Dino [illegible] Trameggi. Ingresso L. 12.000, rid. 8-14 e [illegible] 60 anni L. [illegible]. Abbonamento 3 spettacoli L. 24.000. Domani ore 21 Le Venerdì in **My Fair Lady... al Baffi**. Informazioni e prenotazioni feriali ore 17-19

[illegible] Via Brandizzo 65. tel. 248.1119. Ore 21 nell'ambito del forum nazionale Donne e [illegible] l'Almaleabo presenta **[illegible]** [illegible] Mero. Per informaz. 246.4330

TEATRO MATTEOTTI. Via Matteotti 1. Moncalieri. tel. 640.3700. Domani ore 16 **La [illegible] di re Mida** spettacolo per ragazzi, compagnia Alka Seltzer Ragazzi. L. 6000, adulti L. 10.000.

[illegible] Via Preciosa 11, Moncalieri. tel. 642.21.22 - 606.13.34. Ore 22 **All'unisono**, concerto per sole loro[illegible], [illegible] Federico Bianco, I No [illegible] Trovatori Toerinei, I Black Shoes, I Madrigales.

TEATRO S. GIUSEPPE. Via A. [illegible] 18/A. tel. 650.90.04. Sabato 30 e domenica 31 marzo ore 21 la comp. Servi di Scena pres. [illegible] di F. Coltimalo, reg. F. Coltimalo e C. Girodo, musiche [illegible] di G. Richiero. Organizz. comp. F. Lupi. Inf. e pren. dal lunedì al venerdì dalle 10 alle 13 al 650.9004

[illegible]. Via Palestro 9. Moncalieri, tel. 645.740. Il 30-31 marzo **Dall'alba dell'abisso, un viaggio nella pazzia**. Rassegna Piccoli Fuochi. Pren. e inf. tel. [illegible]

TEATRO DELI [illegible]. Via S. Marino 16 Moncalieri. Stasera e fino a domenica ore 21,15. Compagnia Studio Momus in **Volti** [illegible]. Pren. 645.274

CINE CASTAGL. [illegible] Polivalente, via P. Amedeo 8/a, tel. (011) 544.525 - 544.545. Per informazioni sulla rassegna Nascondigli, telefonare al 544.545 - 544.525 ore 15/19

LE TV PRIVATE

TELESTAR: 19,26 Uomo Tigre, cartone [illegible] 20,30 Letti sbagliati, film; 22,20 Amore in soffitta, telefilm; 22,59 Amichevolmente, attualità; 23,45 Erotica, varietà sexy; [illegible] 15 Angle, telefilm; 0,46 Astro Star, oroscopo; 0,50 I giorni di Brian, [illegible]

TELECUPOLE: 17 Tutti in forma; 18,27 Tg 4; 20 Obiettivo agricoltura, rubrica; 20,30 Matrimonio a rischio, miniserie; [illegible] Italia Cinquestelle, rotocalco; 22,30 Tg 4

VIDEOGRUPPO: 19 Bowling Bowling; 19,30 Videonotizie; 20 Spazio elezioni; 20,30 Voci d'Europa, film musicale; 22,20 Videonotizie; 22,50 L'editoriale; 24 Nite video

QUARTA RETE TV: [illegible] Tg 4; 19,30 Tg4 Speciale, settimanale; [illegible] spasso con internet; 20,30 Comedy company, film; 22,30 Le più [illegible] di voi privati; 23,30 Electric Blue; 24 Donne e motori, contenitore; 1 Erotika

[illegible]: 16,30 Tg flash; 16,35 Cartoni animati; 17 [illegible] flash; 17,05 Telefilm; 18 Tg flash; 18,05 La Parola della Domenica; 19 Telegiornale; 19,30 Programma locale

TELECITY: 19,32 [illegible] Benjamin, s. comedy; 20,06 Cara [illegible] Kioko, cartone; 20,30 Terapia di gruppo, film; 22,35 La [illegible] d'acciaio, film; 0,48 Astro, oroscopo; 1 Play boy dream, varietà sexy; 1,30 Detective per amore, [illegible]

PRIMANTENNA [illegible] 21 Film; [illegible] Motori; 23,45 Tg notte; 24 T[illegible]

QUINTA RETE: 18 Film; 20 Occupation, telefilm; 20,30 Il Paese di Cuccagna, trasm. folk; 24 Auto d'oggi; 0,30 Emotion

QUADRIFOGLIO ODEON TV: 18 Copertina, di Anna Mascolo; 19,30 Odeon Regione, show; 20,30 Tutto Tris & Totip; 20,35 Daddy, film; 23 Fantasy - Nel cuore del fantastico; 23,30 Film ciclo «Cinema Notte»

RETE 8 TAI: 19,25 Domani celebriamo; 20,25 Telegiornale locale; 20,40 Take no prisoner, film; 22,30 Informati e difesi; 23 Telegiornale locale; 23,30 Documentario

[illegible] 20 Matrioska - Sempre più poveri, rubrica; 20,30 Laser, rubrica; 21,30 La scacchiera, rubrica; [illegible] Emporio Tv

R.B.P.: 19,30 Grp monitor settimana; 21 Andiamo al cinema, rubrica; 21,15 Skyways, telefilm; 23,20 Week end al cinema, rubrica; 23,30 Le auto della settimana; 0,30 Grp monitor

RETE [illegible] 18 Video shop; 19,30 Canavese notizie; [illegible] Telenovela; 21 Film; 22 Fuori programma; 22,45 Canavese notizie

[illegible] colloquio [illegible] l'Arcivescovo; 19,15 Il Giorno del Signore; 19,25 Domani celebriamo; 19,30 Il regionale; 20 Cartoni animati; 20,40 Take no prisoner, film; 22,30 Informati e difesi; 23 Il regionale, 23,30 Documentario

[illegible] **7 PIEMONTE:** 19,03 Auto della settimana; 20,10 Mondo dell'occulto; 20,40 Il cavaliere, la morte, il diavolo, film; [illegible] Diagnosi, talk show di medicina; 23,40 Informasette; 0,30 Diagnosi, [illegible] show di medicina

E21 [illegible] 18,25 Video Shop; 19 Telegiornale; 19,30 Marta, telenovela; 20,30 Gol mania, [illegible] sportivo; 22,45 Video Shop; 23,30 Telegiornale

TELE [illegible]: 16 Match music, [illegible] musicale; 18,30 Giudice di notte, telefilm; 18,45 Block Notes, appuntamenti di carattere culturale; 20,30 Teatro, programma di varietà; [illegible] Notes, appuntamenti di carattere culturale; 0,30 TSD, programma musicale

TP9: 15,45 I bambini del [illegible] Jamison, telefilm; 20 Tg 9 sette; 20,35 Cronaca, costume, attualità, talk show; 22,30 Le auto d'oggi; [illegible] Reporter; 0,15 Tg 9

TELEVOX: 19,15 Cristianesimo oggi; 20,10 Videogiornale; 20,35 Film; [illegible] Videogiornale; 0,30 Cristianesimo oggi; 1,30 Pronto, Matilda?

[illegible] **RETE:** 19 Auto d'oggi; 19,30 Dancing Italia, musicale; 20,30 Tempo di ridere, film commedia; 22,45 Auto d'oggi; 23 Emotions; 1,30 Auto d'oggi; 2 Musica/Speciali

TELETIME: 19,20 Tg time; 19,45 Time Sette; 20,45 Film; 22,30 Tg time; 23 Varietà; 0,45 Teletime by night

TELESTUDIO: 15 Film; 18 D... come donna, rubrica; 20 [illegible] Ranma, [illegible] animati; 20,30 [illegible] cantata, film avventura; 23,30 Auto d'oggi; 0,15 Vizi privati

[illegible] errori e variazioni nei programmi sono causati dalla non tempestiva comunicazione delle emittenti.

MUSEI E MOSTRE

ARCHIVIO DI STATO (piazza Castello 209, telefono 562.4431): da lunedì a venerdì 9-18; sabato 9-14; domenica chiuso.

[illegible] (telefono 543.889): martedì e giovedì 14,30-19,30 altri giorni 9-14.

[illegible] **DI SUPERGA E TOMBE DI CASA SAVOIA** (telefono 898.0083): visita tombe, 9,30-12; 15-18. Chiuso venerdì.

[illegible] (p. C. Alberto 3, tel. 5629.737): Mostra Herbert List - Diario Italiano. Dr. [illegible] mar. gio. 9-13 - 15-18. Ven. sab. 9-13. Dom. e lun. chiuso.

BIBLIOTECA REALE (p. Castello 191, t. 543.855): Mostra «Torquato Tasso». Visite su appuntamento telefonico. Lun. e merc. 8,30-17,45; da mart. a sab. 8,30-13,30.

[illegible] **MEDIOEVALE** (tel. 669.9372): da lun. a dom. 9-20.

CASTELLO DI VENARIA (562.35.30): Proseguono le visite guidate relative agli «Itinerari Juvarriani». Mostra fotografica permanente «La Venaria Reale ritrovata». Sabato domenica e festivi 9-11,30; 14,30-16,30. Altri giorni visite su appuntamento.

GALLERIA D'ARTE MODERNA [illegible] (via Magenta 31, telefono 562.9911): martedì-domenica 9-19. Lunedì chiuso. Mostra: «Maestri del [illegible] Felice Carena». Fino al 7/4.

GALLERIA SABAUDA (via Accademia [illegible] Scienze 6, [illegible] 547.440): tutti i giorni dalle ore 9 alle ore 14. Lunedì chiuso.

MOLE ANTONELLIANA (via Montebello [illegible] 817.20.80): L'ascensore è chiuso per restauri.

PALAZZO [illegible] (via delle Orfane 7, telefono 436.03.11): [illegible] mercoledì 10-12; 15-17; venerdì 10-12.

[illegible] **DELLA STAMPA** (via dell'Ospedale 45, Rivoli; telefono 956.16.92). Collezione permanente delle macchine da stampa. Visite su appuntamento tel. 956.1692.

MUSEO DELL'AUTOMOBILE «C. BISCARETTI DI RUFFIA» (corso Unità [illegible], tel. 011 677.666). Tutti i giorni 10-18,30. Lun. chiuso. Mostra: «Modellismo che passione». Fino al 31/3.

MUSEO [illegible] **- CASTELLO DI RIVOLI** (telefono 958.7256). Or.: da martedì a venerdì 10-17, sabato e domenica 10-19. Il 1° e 3° giovedì del mese 10-22. Mostre: «Collezionismo a Torino» - «Collezioni di Francia». Fino al 21/4. Lunedì chiuso.

MUSEO DI ANTICHITA' (corso R. Margherita 105, tel. 521.2251): orario 9-19 dal martedì al sabato. Chiuso lunedì. Domenica 14-19, visite guidate alle ore 15,30.

MUSEO NUMISMATICA - ETNOGRAFIA ARTI ORIENTALI (v. Bricherasio 8, telefono 541.557): martedì-domenica 9-19. Mostra «Uomini, libri, medaglieri». Fino al 30/9. Lunedì chiuso.

MUSEO EGIZIO (via Accademia [illegible] Scienze 6, t. 561.7776): martedì-sabato 9-19; domenica 9-14; lunedì chiuso. La mostra «Time machine - Antico Egitto e arte contemporanea» fino al 31/3.

[illegible] **DELL'ARTIGLIERIA** (corso Galileo Ferraris 0, telefono 561.2837): martedì, mercoledì, giovedì 9-16; venerdì, sabato e domenica 9-19; lunedì chiuso. Visite guidate [illegible] (domenica, venerdì, mercoledì).

[illegible] **NAZIONALE DELLA MONTAGNA** [illegible] Giardino 39 - Monte Cappuccini 66.04.104). Orario: sabato, domenica, lunedì 9-12,30 e 14,45-19,15, da martedì a venerdì 8,30-19,15. Sala video: «Aguas Blancas». Fino al 24 [illegible].

[illegible] **NAZIONALE DEL RISORGIMENTO** (piazza Carignano, telefono 562.1147): Feriale ore 9-18,30; domenica dalle 9-12,30; lunedì chiuso. Domenica ore 10, giovedì ore 10 ed ore [illegible] visite guidate a cura dell'Unitre.

[illegible] Teatro Gianduja (via Santa Teresa 5, telefono 530.238): da lunedì a venerdì 9-13 su prenotazione.

[illegible] **PIETRO MICCA** (via F. Guicciardini 7, [illegible] 546.317): dal martedì alla domenica 9-19. Chiuso lunedì.

MUSEO STORIA NATURALE DON BOSCO (viale Thovez 37, telefono 660.1066): [illegible] 14,30-18,30, ingresso gratuito. Feriali: scuole o gruppi su prenotazione.

[illegible] **MAURIZ. DI CACCIA -** [illegible] **DELL'AMMOBILIAMENTO** (Stupinigi, t. 358.1220): orario: 10-11,50 e 14-17,20. Chiuso lun.

PALAZZO BRICHERASIO (via Lagrange 20, telefono 544.087 - 517.1660): Mostra: Fernand Léger «L'oggetto e il suo contesto» fino al 15/4. Pren. tel. 562.96.04. Orario 9-19; lunedì 14-19.

PALAZZO REALE (tel. 436.1455): Orario: 9-19. Chiuso lunedì.

PROMOTRICE DELLE ARTI (Valentino - Viale Crivelli 11, telefono 669.25.45, mostra telefono 669.23.63): Mostra: «Nefertari - Luce d'Egitto». Tutti i giorni dalle ore 10 alle ore 22. Visite guidate su pren. Fino [illegible]

TRATT SVIZZERI ITALIA

Stylus 820

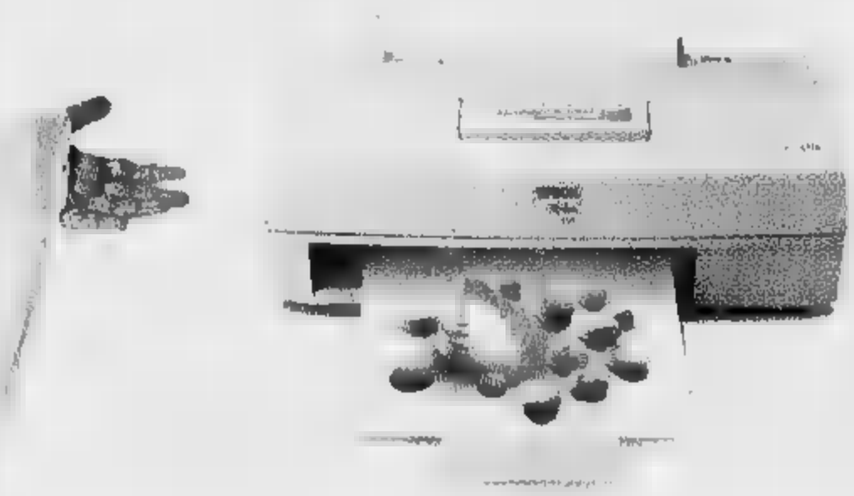

Il bianco e nero migliore. E si trasforma in colore.

Con Epson Stylus 820 anche tu puoi stampare finalmente dalle lettere professionali ai grafici aziendali, dai report impeccabili alle tue foto più care, in bianco e nero con la precisione di una laser o a colori (con il kit opzionale) con tutta la risoluzione fotografica dei 720 dpi di una Epson Stylus. E il tutto ad un prezzo che ti sorprenderà piacevolmente: corri nel Punto Vendita Epson più vicino e chiedi.

Epson® ed Epson Stylus™ sono marchi registrati di Seiko Epson Corporation.

EPSON

C'è una Stylus anche per te.

Se vi interessa verificare come stampano le Epson Stylus, chiamate il

Numero Verde **167-801101**

se invece volete maggiori informazioni, compilate e spedite il coupon qui accanto, magari via fax o su cartolina postale a:
Epson Italia S.p.A. v.le F.lli Casiraghi 427
20099 Sesto S. Giovanni (MI) Fax 02/2440750

Vorrei saperne di più sulla Stylus 820.
Mi piacerebbe anche vedere ____ stampa.
Posseggo già prodotti Epson: ❑ SI ❑ NO
Nome _____
Cognome _____
Indirizzo ❑ casa ❑ ufficio Società _____
via _____
CAP _____ Città _____

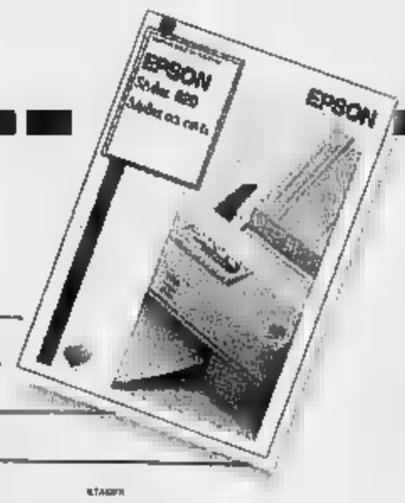

Il Presidente ricorda il senatore Pella: «Uno che ringraziava anche per le critiche»

Scalfaro insiste: dialogo sempre

«Gli argomenti prevalgano sulle liti»

BI[illegible]
DAL NOSTRO INVIATO

Cireneo silenzioso che porta con dignità la croce. Oscar Luigi Scalfaro, nel primo giorno d'una campagna elettorale che sussulta in «latrati» e in «ringhi», disegna il ritratto [illegible] politico ideale: un [illegible]tino» un po' oleografico, magari; addirittura utopico. [illegible] in [illegible] periodo giudicato dal Vaticano quasi jungla senza legge (quando non agghiacciante boschetto per «merende») forse è importante credere [illegible] forza dell'utopia. Parla di Giuseppe Pella, il presidente: d'un periodo in cui [illegible] Paese lottava per raggiungere un futuro migliore. [illegible] sembra voler dire: oggi [illegible] accontenteremo di raggiungere un migliore presente.

A Valdengo, piccolo centro del [illegible] dov'è giunto per ricordare il «senatore» a 15 anni dalla morte, Oscar Luigi Scalfaro indulge all'ormai consueto gioco di specchi tra ieri ed oggi. [illegible] ne approfitta per lanciare un appello al dialogo ed alla moderazione sottolineando che «rispettare le persone ed il loro pensiero è [illegible] [illegible] civiltà [illegible] di democrazia che vale sempre». Così [illegible] appartengono [illegible] genere evergreen quei principi che molti sembrano aver dimenticato: «L'onestà, la trasparenza [illegible] [illegible] lealtà». Giuseppe Pella diventa, allora, paradigma del politico che sa essere [illegible] anche a rischio d'essere giudicato troppo formalista o pedante: [illegible] giovani dell'opposizione di sinistra lo prendevano [illegible] giro perché ringraziava anche delle critiche ricevute». No, a differenza di certi suoi colleghi d'oggi, Pella [illegible] perdeva mai [illegible] «garbo»: «Un comportamento che non significava accettare il pensiero altrui, ma contrastarlo [illegible] argomenti».

Prima di allontanarsi dall'Italia per un viaggio di 15 giorni che lo porterà in Messico [illegible] negli Usa, il Capo dello Stato guarda al Paese in cui, come nota l'Osservatore Romano criticando l'asprezza della polemica tra Dini [illegible] Mancuso, «la vera politica latita e ci si perde nella foresta e prevale l'urlo». E tesse l'elogio dell'understatement, degli atteggiamenti verbalmente incolori. Le [illegible] [illegible] saperle portare senza lamentarsi, avverte il Capo dello Stato pescando nel sacco dei ricordi e offrendo l'immagine di un Pella «che non ha mai fatto pesare sugli [illegible] le proprie sofferenze, anche quelle conseguenti alla vita politica». [illegible] Presidente, [illegible] questa chiara mattinata piemontese con la banda che [illegible] ed i bambini della scuola che, lustri e sorridenti, lo salutano in [illegible] scenografia quasi d'altri tempi, pensa forse alle sue «croci»: magari agli insulti che gli [illegible] piovuti in capo sull'onda d'una [illegible] elettorale che [illegible] guerra di tutti contro tutti. Magari vorrebbe sbottare: «Mancuso, la mia croce». Ma il buon politico dev'essere, appunto, come [illegible] Cireneo: pazientemente muto. [re. ri.]

[illegible] (Tg3)

«Niente censura all'edicola»

ROMA. [illegible] Tg3 della notte presenta nella sua rassegna stampa «tutte le prime pagine che gli giungono via fax da tutti i quotidiani politici». La precisazione è del direttore della testata, Italo Moretti, dopo che i giornali [illegible] ieri riferivano di un redattore del Tg4 che ha chi[illegible] [illegible] segretario del pds, Massimo D'Alema, «perché [illegible] Tg3 non rispetta la par condicio nelle sue rassegne stampa», in particolare citando un solo giornale di partito, l'*Unità*. «Premesso che l'editore del nostro telegiornale [illegible] [illegible] Rai [illegible] non il segretario del pds - precisa Moretti - debbo far rilevare che l'affermazione non corrisponde a verità. "Tg3 la notte" presenta nella sua edicola le prime pagine che gli giungono via fax da tutti i quotidiani politici. Altre testate hanno invece escluso dalle loro rassegne stampa tutti i giornali di partito, interpretando la par condicio nel senso di un comodo oscurantismo». [Ansa]

Oscar Luigi Scalfaro

IL CASO

RELIGIONI E SOCIETÀ

Giovanni Paolo II torna a criticare gli eccessi del capitalismo

«Lavorare meno, lavorare tutti»

Il Papa: nessuno deve essere escluso

VATICANO. GIOVANNI Paolo II dice ancora una volta «no» al libero mercato e alla concorrenza [illegible] quando producono disoccupazione invece di lavoro per tutti. Usando [illegible] forti, consueti quando si parla di lavoro, un argomento che ricorda il suo passato [illegible] lavoro in fabbrica, Giovanni Paolo II senza mezzi termini spesa tesi fortemente critiche verso il capitalismo e giudica severamente la «prospettiva erronea ed illusoria che sembra offrire [illegible] mito del progresso permanente», proprio di chi aderisce in modo acritico alla logica del capitalismo.

Così Giovanni Paolo II ha parlato ieri alla Pontificia accademia [illegible] delle [illegible] sociali, un organismo nato il 1° gennaio 1994 e di cui fanno parte, tra gli altri, il professor Rocco Buttiglione e [illegible] Tietmeyer, presidente della Deutsche Bank.

Il Papa ha rivendicato alla Chiesa il compito di indicare la strada per uno sviluppo rispettoso [illegible] della dignità dell'uomo e quindi ha [illegible] pratica dettato le [illegible] che devono guidare gli uomini politici e le istituzioni economiche.

«La prosperità [illegible] la crescita sociale non possono realizzarsi a scapito delle persone [illegible] dei popoli. Se il liberalismo o qualsiasi altro sistema [illegible] privilegia solo i possessori dei capitali e fa del lavoro solo uno strumento di produzione, allora diventa fonte di gravi ingiustizie». La concorrenza «stimola la vita economica» [illegible] [illegible] deve andare contro il diritto primordiale di tutti gli uomini ad un lavoro che faccia vivere sia loro sia la loro famiglia».

Ricalcando le encicliche sociali, Giovanni Paolo II ha ribadito

Giovanni Paolo II ha parlato ieri alla Pontificia Accademia di Scienze Sociali

con perentorietà [illegible] decisione che il lavoro «è la dimensione fondamentale dell'esistenza umana». In secondo luogo «è [illegible] mezzo normale per soddisfare i bisogni materiali»; inoltre ha una funzione sociale in quanto «ognuno porta [illegible] contributo alla comunità e nessuno deve venire escluso o marginalizzato dal circuito del lavoro». Infine, da quest'ultimo punto di vista, «l'esclusione dal sistema di produzione porta inevitabilmente ad una più ampia esclusione sociale [illegible] genera violenza [illegible] fratture nella famiglia».

Nell'ultima parte, Giovanni Paolo II ha voluto ricordare che nella società l'individualismo sta crescendo ed [illegible] ricordare a tutti gli uomini che ognuno ha un compito da svolgere, senza prevaricare né tirarsi indietro. La solidarietà è un dovere verso i giovani, che [illegible] aiutati ad inserirsi nel mondo produttivo entrando nella vita adulta.

E' la seconda volta in pochi giorni che Giovanni Paolo II ha affrontato temi economici: in precedenza aveva ricordato che [illegible] carico fiscale è giusto se viene ripartito [illegible] maniera equa.

[illegible] Tomasi

L'Ulivo presenta il suo programma economico

Prodi: una buffonata le proposte del Polo

«Le privatizzazioni le ho decise io loro vogliono solo lo Stato padrone»

MILANO. Tutti professori - da sinistra e destra: Franco Gallo, Vincenzo Visco, Romano Prodi, Beniamino Andreatta - ma con irruenza verbale giovanile: «Noi pensiamo che le proposte del Polo in materia di fisco siano una buffonata». Detto più [illegible] meno in coro - tarda mattinata, Circolo della Stampa, presentazione del «programma economico dell'Ulivo», vigilia della [illegible] tion elettorale che si apre oggi [illegible] Palatrussardi - [illegible] precisazione prodiana: «Berlusconi [illegible] i suoi stanno solo facendo propaganda: promettono di ridurre la pressione fiscale, [illegible] nelle loro proposte [illegible] c'è coerenza, solo improvvisazione». Alla quale improvvisazione loro oppongono: «Un programma pensato». Che prevede forti investimenti [illegible] Sud, incentivi alle aziende che investono nel Mezzogiorno, sgravi [illegible] agevolazioni per l'imprenditoria giovanile. E un rilancio immediato [illegible] privatizzazioni. Dice Prodi: «Il 70% delle privatizzazioni in Italia le ho fatte io. Credo di avere le carte in regola... Mentre Fini e Forza Italia hanno fatto [illegible] tutto per rallentarle perché è loro interesse mantenere la struttura dello Stato padrone».

Romano Prodi

[illegible] è [illegible] fisco che resta al centro di questo inizio di campagna elettorale. «Prendete [illegible] proposta di detassare i Bot - ha detto Prodi -: è una [illegible] che proprio [illegible] funziona. In pochi [illegible] il tasso di i[illegible] finirebbe per adattarsi alla diminuzione dell'imposta, creando immediatamente un buco nelle finanze pubbliche che nessuno ha spiegato [illegible] affrontare».

Così il leader [illegible] lo staff dell'Ulivo liquidano «la fanfara polista antitasse» e presentano le loro [illegible]. Che ridotte [illegible] punti dicono così: lotta all'evasione e all'elusione; semplificare [illegible] accorpare [illegible] imposte; decentrarle grazie [illegible] una articolazione federalista; mantenere inalterato la pressione, ma migliorare l'equità dei prelievi.

Con [illegible] premessa: «La migliore garanzia per risolvere [illegible] problema del fisco è che l'Ulivo conquisti la maggioranza [illegible] possa governare per cinque anni. Quando la destra [illegible] preso il potere, la finanza internazionale ha abbandonato l'Italia, la lira è crollata, [illegible] costo del denaro è cresciuto. La spiegazione è semplice: gli investitori esteri non si fidano della destra e fanno bene. Se andremo [illegible] al governo, ci sarà stabilità, riusciremo ad abbassare inflazione e tassi, si innescherà un circolo virtuoso... Allora sì, [illegible] possibile diminuire la pressione». Promettere [illegible] [illegible] subito» un taglio alle tasse sè solo demagogia». «Noi sappiamo - dice Andreatta - che le trovate di Berlusconi e Tremonti possono [illegible] perniciose. In 7 mesi di governo ci sono già costate 50 mila miliardi».

Grafici [illegible] molti numeri. «Noi [illegible] promettiamo, come [illegible] il Polo, di diminuire le tasse da [illegible] a otto, ma diciamo che è possibile razionalizzarle e per esempio fare sparire Ilor, Iciap, Tosap e [illegible] sulla salute, sostituendole con un'unica imposta regionale». A proposito della riduzione dell'orario di lavoro (cavallo di battaglia di Rifondazione) Prodi dice: «La si potrebbe affrontare [illegible] termini sperimentati alla Volkswagen, in ogni caso è una soluzione [illegible] possibile per le grandi aziende [illegible] Nord. Nel Mezzogiorno, visti i tassi drammatici [illegible] disoccupazione, il problema non si pone».

Più o meno sugli stessi temi, il secondo appuntamento di Prodi a Milano, all'Assolombarda, presenti Leopoldo Pirelli, Luigi Lucchini, Marco Tronchetti Provera. Con [illegible] battuta (politica) [illegible] segnalare, sulla futura squadra di governo. «La sceglierò io - ammette Prodi - se i margini della vittoria ma lo consentiranno». Come a dire che il suo margine di manovra dipenderà da quanto [illegible] affermeranno i partner della coalizione, prima di tutto il pds. [r. in.]

ORA IL TUO TEMPO E' FATTO DI [illegible]

Lire
195.000

Cronografo al quarzo - Cassa placcata in oro - Calendario - Vetro minerale - Impermeabile fino a 30 [illegible] - Cinturino in vera pelle - Scala tachimetrica.

La Collezione Citizen "Ore Felici" è disponibile in 27 modelli per [illegible] e per donna, da lire 95.000 a lire [illegible]. E' in vendita esclusivamente presso i Punti Vendita qualificati Citizen.
Tutti i modelli sono garantiti per ben 3 anni.

CITIZEN
E' il tuo tempo

Primo incidente nello stretto: jet di linea di Taipei sfiorato da un caccia cinese

Taiwan prova il brivido del voto

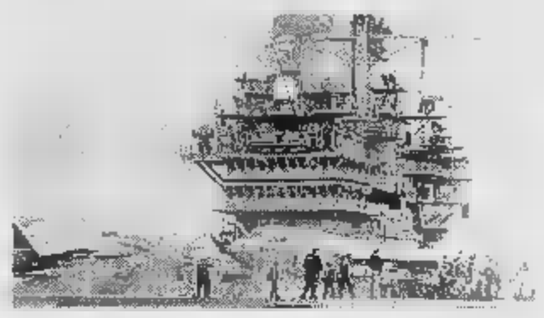

In 14 milioni oggi alle urne, con le armi puntate

TAIPEI. «La democrazia trionferà sui fucili», grida il Presidente uscente di Taiwan Lee Teng-Hui nell'ultimo comizio alla vigilia delle odierne prime elezioni dirette di un capo dello Stato, mentre a pochi chilometri di distanza le forze armate di Pechino continuano le loro minacciose esercitazioni. Non è mai accaduto che una comunità cinese scegliesse il proprio capo con una libera consultazione. Lee, grande favorito della vigilia, ha sostenuto che il voto porterà alla nascita della «prima democrazia cinese in 5000 anni».

Per la chiusura della campagna elettorale a Taipei sono stati mobilitati 8mila agenti di polizia, mentre sull'isoletta di Matsu l'esercito ha fatto ieri manovre di difesa contro uno sbarco. «Dobbiamo essere pronti a tutto», ha detto un comandante alla tv. I 4 candidati hanno percorso instancabilmente le strade della città nella speranza di conquistare il consenso degli indecisi, che sarebbero più del 40 per cento. «Libertà senza limiti, dinamismo e stabilità», dice il partito di Lee; «Pace e salvezza di Taiwan» promette quello del buddhista Chen Li-An; l'indipendentista Peng Ming-Min giura che debellerà la corruzione e il candidato del «partito nuovo» Lin Yang-Kang promette la pace con Pechino.

Negli ultimi 10 giorni della campagna elettorale i sondaggi sono vietati ed è quindi impossibile stabilire quale sia stato l'effetto delle esercitazioni militari cinesi, ma a quanto pare Lee (pronosticato quasi al 60%) ha guadagnato terreno. In questi giorni, il Presidente ha insistito sul fatto che con le manovre militari Pechino ha voluto spaventare l'elettorato, ma tutto sembra indicare che le manovre hanno esasperato le spinte all'indipendenza e rafforzato Lee. Attivo per dare riconoscimento internazionale a Taiwan, che ha rapporti solo con 31 governi, malgrado sia il secondo Paese al mondo per riserve in valuta. Lee sostiene una riunificazione con la Cina ma solo con democrazia e libertà».

Le elezioni (risultati definitivi attesi per le 22, le 15 italiane), si svolgono sotto la minaccia delle manovre di Pechino che continueranno fino a lunedì, e mentre sta arrivando nell'area la portaerei americana Nimitz con 8 navi d'appoggio tra cui un incrociatore, una fregata armata di missili e un sottomarino con Tomahawks. La squadra si congiungerà con quella della Independence già a 200 miglia da Taiwan per quella che sarà la più grossa concentrazione di navi da guerra dal conflitto in Vietnam.

Militari cinesi si esercitano davanti a un manifesto elettorale del presidente Lee. In alto, la portaerei americana Independence è nello stretto

Il ministro della Difesa di Pechino rinvia la visita negli Usa: «Non è il momento»

A Washington, intanto, il Senato americano ha approvato una risoluzione che condanna le manovre cinesi come «atto bellicoso» e chiede l'intervento Usa in caso di attacco a Taiwan, ipotesi che tutti gli osservatori escludono. Mentre tutti concordano sulla pericolosità della disputa sino-americana, la peggiore da quando Nixon sancì con Mao l'avvicinamento tra le due potenze. In questo quadro s'inserisce il rinvio della visita negli Usa del ministro della Difesa cinese Chi Haotian. Secondo quanto ha riferito ieri l'agenzia «Xinhua», Pechino ritiene che il clima attuale non sia favorevole». L'agenzia cita fonti militari secondo le quali «recenti azioni del governo Usa» hanno acuito le tensioni in loco e «deliberatamente» interferito con gli affari cinesi.

Da segnalare, infine, un incidente, riportato ieri dalla stampa, che non contribuisce ad alleviare la tensione: giovedì, un Mig-19 dell'aviazione militare cinese ha affiancato per più di un minuto un aereo passeggeri di Taipei sopra lo stretto di Taiwan. (Agi-Ansa-Adnkronos)

I TRE [illegible]

LEE TENG-HUI

Per lo status quo

Presidente uscente, nasce nell'isola nel 1923. Studia in Giappone, poi negli Usa. Si deve in gran parte alla sua iniziativa la democratizzazione del Paese avviata dopo l'avvento al potere nel 1988. Il suo partito, il Kuomindang, ha forti legami con gli affari. Non vorrebbe dunque turbare i mercati con azzardate, ma punta a insistere con l'attuale politica di «indipendenza strisciante».

[illegible]

Per il riavvicinamento

Nato a Taiwan nel 1927, è vicepresidente del Guomindang, è stato uno stretto collaboratore di Lee Teng-Hui fino al 1994, quando ha rotto col leader da lui giudicato troppo incline al secessionismo. Candidato del «Nuovo partito», propone l'apertura immediata di trattative con la Cina popolare, in vista di una qualche forma di unità. Non pensa che la fusione totale fra le Cine possa [illegible] solo dopo la fine del comunismo sul continente

[illegible] MING-MIN

Per l'indipendenza

Nato a Taiwan nel 1923, è stato definito (con un po' di esagerazione) il Mandela taiwanese. Ex dissidente ed esiliato politico, sostiene che l'isola è di fatto già indipendente. Il suo programma: formalizzare la situazione con un atto ufficiale. Pechino ha già detto che in questo caso farebbe subito guerra (benché probabilmente non abbia i mezzi per un'invasione). E' candidato del partito democratico progressista, di opposizione

Un colpo alla tempia dell'«eroe del lavoro» Valentin Smirnov

Ucciso il genio dei missili

Russia, giallo spionistico negli Urali

MOSCA
NOSTRO SERVIZIO

Ha progettato missili piazzati in mezzo mondo ed è stato ucciso da un colpo di rivoltella. Un omicidio clamoroso perfino per la Russia dove si ammazza spesso e facilmente. Nessuno si stupisce più quando qualcuno imbottisce di pallottole un imprenditore, un mafioso o un giornalista scomodo. Ma chi poteva volere la morte di Valentin Smirnov?

Le circostanze del delitto, avvenuto mercoledì mattina a Ekaterinburg, la capitale degli Urali, sono le stesse di decine di altri casi riportati dalla cronaca quotidiana. Smirnov è uscito di casa per andare nel suo ufficio di progettazione «L'innovatore», del quale era direttore generale. Ha preso l'ascensore, è arrivato al pianterreno dove ha trovato un killer ad aspettarlo. Un solo colpo alla tempia, col silenziatore - nessuno ha sentito niente - e l'assassino si è dileguato. Ne ha avuto il tempo perché l'allarme è stato dato con ritardo: la gente che passava pensava che Smirnov fosse semplicemente ubriaco fradicio.

La moglie della vittima dice ora che il marito ultimamente aveva ricevuto minacce, ma non si sa nulla di concreto. Forse ne aveva prese troppo sul serio perché aveva guardie del corpo. Smirnov non era un commerciante, un imprenditore, un riccone. Era solo un genio delle armi.

Ha 62 anni alle spalle raccolto tutte le onorificenze possibili e immaginabili, russe e sovietiche: eroe del lavoro socialista, premio Lenin e medaglie a non finire. E' stato lui a inventare i missili «Gigante» e «Gladiatore», quelli soprannominati «Calosce» e installati attorno a Mosca, i missili «Cerchio», «Cascata» e «Alfa» per colpire le navi e tante altre cose, di cui perfino il nome in codice è segreto di Stato.

Ma la più grande invenzione di Smirnov, quella che gli ha portato la gloria - e che forse è stata la causa della sua morte - è il leggendario complesso missilistico «S-300V». Un'arma che non ha eguali, oggetto di invidia di tutti i servizi di spionaggio del mondo. A suo tempo il Congresso degli Stati Uniti aveva perfino stanziato la bella somma di 300 milioni di dollari per penetrare i segreti di questi missili, che possono distruggere quelli dell'avversario mentre sono in volo.

L'anno scorso gli americani, dopo lunghe trattative con Mosca, erano finalmente riusciti a mettere le mani sul «S-300V». I russi hanno accettato di vendergliene uno, spiegando che tanto gli esperti Usa avrebbero impiegato almeno 4-5 anni per scoprirne tutti i misteri, e la Russia nel frattempo avrebbe inventato qualcosa di nuovo. La ragione del clamoroso affare è la disastrosa situazione della fabbrica che produce l'arma: senza più soldi per pagare i salari agli operai. Forse Smirnov era venuto a sapere qualcosa sugli oscuri particolari della vendita della sua invenzione.

Anna [illegible]

Un missile russo su un'unità mobile

LONDRA [illegible]

Impiegati e broker rivendicano il diritto ai jeans

Gli yuppies della City in piazza «Basta con giacca e cravatta»

LONDRA. Sono uno dei simboli della capitale britannica: l'uomo d'affari dalla camicia bianca inamidata e dal completo grigio (fumo di Londra, ovviamente), lo yuppie con le calze filo di Scozia e la cravatta in tinta. Ma loro, broker e operatori finanziari della City, stanchi di essere considerati alla stregua di mascotte del costume inglese, come le cabine telefoniche rosse e i pullman a due piani, e soprattutto di passare il pomeriggio a allentare il nodo della cravatta. E hanno scelto il modo più clamoroso per invocare un costume più libero: la protesta di piazza.

Gli impiegati londinesi contro la tirannia di giacca e cravatta: muniti dell'immancabile bombetta, centinaia di lavoratori della City si sono riversati ieri per le strade al grido di «lasciateci vestire casual».

La manifestazione - hanno detto gli organizzatori - è parte di una giornata di mobilitazione mondiale a favore di un «bando» su gessati e doppiopetti per almeno un giorno alla settimana. Al momento, quasi tutte le società finanziarie della City «consigliano caldamente» ai dipendenti di indossare giacche e cravatte per l'intera durata della settimana lavorativa.

Il risultato, dicono i promotori della campagna, è un'uniformazione generale che ha un effetto negativo su morale e produttività dell' ufficio.

Ma, nella migliore tradizione delle proteste di massa, alcuni osservatori hanno subito protestato contro la strumentalizzazione a fini pubblicitari degli innocenti impiegati, facendo notare che la campagna è sponsorizzata, tra le altre società, da una multinazionale del jeans.

(e. st.)

il Grand Hotel di Rimini

Menu degli Eventi

Venerdì 5 Aprile

Ore 17.00 TEA TIME
con il Maestro Pino Benedetti al pianoforte

Ore 20.30 Dinner

Ore 22.15 Duo Musicale

Domenica di Pasqua

Ore 11.00 S.S. Messa

Ore 12.30 Buffet Lunch Pasquale

Ore 17.00 TEA TIME e Piano Bar

Ore 20.00 Aperitivo
Ore 20.30 Gala Dinner in Sala Veranda
Intrattenimento Musicale con l'Orchestra Dante Torricelli
Ore 22.30 Ipanema Show Spettacolo di Ballo Brasiliano
Presente Fabrizio Cremonini

Sabato 6 Aprile

Ore 9.30 Visita Guidata Mostre Rimini

Ore 12.30 Lunch in Sala Veranda

Ore 17.00 TEA TIME al Piano Bar

Ore 20.30 Dinner Buffet a Base di Pesce

Ore 22.15 la Compagnia Belle Epoque presenta
Dianora Marangoni in " Cantiamo l'Operetta "

Lunedì di Pasqua

Ore 9.30 Visita Guidata al Castello

Ore 12.30 Buffet Lunch Rustico Romagnolo

Ore 17.00 TEA TIME al Piano Bar

Ore 20.30 Dinner in Sala Veranda

Ore 22.15 "60 minuti di risata"
con il travolgente Ipnotizzatore
Sergio Salemi

QUOTAZIONI

Per persona in Pensione Completa

4 Giorni Lit. 850.000
3 Giorni Lit. 700.000
2 Giorni Lit. 550.000
1 Giorno Lit. 450.000
Solo Gran Gala Danzante Lit. 120.000
Giorni Supplementari Lit. 150.000

PRENOTAZIONI

Il Grand Hotel di Rimini
Piazzale F. Fellini - 47037 Rimini
Tel 0541-56000
Fax 56866

Pasqua 1996

Salta lo speciale di Minà su Raidue

Lello Arena blocca «Il mondo di Troisi»

Massimo Troisi: una [redacted] con lui prima degli Oscar

ROMA. «Il mondo [redacted] Troisi», [redacted] lungo programma di Gianni Minà che avrebbe dovuto rievo[redacted] domani su Raidue Massimo Troisi alla vigilia della proclamazione degli Oscar a Los Angeles [redacted] cui concorrerà il [redacted] ultimo film «Il postino», [redacted] andrà in onda. Raidue - è scritto [redacted] un comunicato dell'ufficio stampa - «si vede costretta a [redacted] spendere la messa in onda». Lello Arena, uno [redacted] partecipanti al programma, ha fatto sapere ieri la [redacted] contrarietà rispetto alla data della messa in onda e non certo ai contenuti artistici del programma. Il [redacted] di Lello Arena, spiega Gianni Minà, [redacted] stato determinante poiché ogni partecipante [redacted] programma doveva dare la sua approvazione. Era questa infatti la condizione ne[redacted] per la cessione a Raidue dei diritti di trasmissione».

Lello Arena, secondo quanto riferito da un sinceramente dispiaciuto Minà, ha deciso per [redacted] no «quando ha visto negli ultimi giorni il proliferare di iniziative su Troisi, troppe per la sua [redacted]sibilità e la sua moralità. Ha deciso di rimanere fuori dal carosello in [redacted] tutti [redacted] appropriano [redacted] memoria [redacted] Troisi. Dal suo punto di vista, conoscendolo, posso capirlo. Secondo lui, "Il mondo di Trosi" è troppo nobile [redacted] diverso per rischiare di venire confuso con altre [redacted] "false". Certo, se l'avesse detto prima...».

Persino Vittorio Cecchi Gori i cui attuali rapporti con la Rai [redacted] sono proprio felicissimi aveva ceduto a Minà l'utilizzo dei film di Troisi per il program[redacted] «Era venuto fuori [redacted] viaggio nella vita e nell'arte di Massimo, veramente bello - aggiun[redacted] Minà - del resto non era possibile eliminare le dichiarazioni di Lello Arena poiché con gli altri amici strettissimi di Troisi [redacted] con i suoi compagni di lavoro, da Enzo De Caro [redacted] Anna Pavignano, aveva partecipato alla giornata di ricordo che si [redacted] tenuta a Saint-Vincent. In quell'occasione tutti avevano acconsentito alle riprese tv a patto [redacted] partecipare [redacted] montaggio [redacted] programma e a condizione di un'approvazione prima della messa in onda.

Raidue dichiara in una nota «il proprio rincrescimento per aver perso un'occasione per rievocare [redacted] modo particolarmente intenso un grande artista come Massimo Troisi, alla vigilia del più grande avvenimento cinematografico, dove il [redacted] ultimo film è in corsa [redacted] cinque nominations». Inoltre, si sottolinea che la mancata esecuzione del contratto impedisce [redacted] finanziamento previsto per la fondazione Troisi, nata per volontà della sorella dell'artista, cui tutti i partecipanti al programma avevano deciso di devolvere [redacted] proprio compenso. Non [redacted] sa quando «Il mondo di Troisi» sarà trasmesso: Lello Arena ha proposto di mandarlo in onda [redacted] giugno per il primo anniversario della morte dell'artista. [s. n.]

CINEMA

Ne «Il fiore del mio segreto»

Ritorno all'infanzia per Almodóvar: questa donna sono io

Una [redacted] de [redacted] fiore del [redacted] segreto»

LO [redacted] ottobre i «Cahiers du Cinema» hanno pubblicato una lunga intervista con Pedro Almódovar [redacted] «Il fiore [redacted] mio segreto»: che, a differenza dei film precedenti, ruota intorno a [redacted] protagonista, [redacted] lineare nella narrazione, ha un'ambientazione realistica [redacted] un atteggiamento affettuosamente assolutorio verso tutti i personaggi. In altre parole, [redacted] geniale Pedro della Mancha spiega che ha cambiato rotta e che ad attendersi uno dei suoi melodrammi rutilanti, iperartificiosi [redacted] isterizzati si rischia [redacted] rimanere delusi. Mentre il nuovo film è costruito su un sottile tessuto di emozioni [redacted] cui vale la pena di [redacted] in sintonia: si esce dalla visione come da una malattia [redacted] dell'anima che una volta guariti ci lascia una gran voglia [redacted] ricominciare.

Tale è il percorso di Leo, romanziera [redacted] lo pseudonimo [redacted] Amanda Gris, che si trova costretta a confrontarsi con una doppia crisi: sul versante privato l'abbandono definitivo da parte del marito e nella professione un blocco creativo che le impedisce [redacted] continuare [redacted] scrivere le sue storielline d'amore. La ripulsa [redacted] esplicita nell'articolo «Dolore [redacted] vita», pubblicato sulle pagine culturali di «El País» sotto un diverso pseudonimo, in cui Leo esalta il lavoro delle varie Virginie Woolf e di una Djuna Barnes solo per poter fare una spietata stroncatura dei libri [redacted] Amanda; intanto l'insidiosa depressione culmina [redacted] un tentativo di suicidio superato grazie [redacted] un ritorno alle origini. Accompagnando la madre nella campagna natia, recuperando consuetudini [redacted] profumi dell'infanzia, Leo riprende [redacted] con la prospettiva [redacted] serenità.

Raccontato così questo film pieno di lacrime potrebbe sembrare [redacted] dramma: [redacted] qualche modo lo è, però sobrio, ironico e, nella straordinaria interpretazione di Marisa Paredes che asseconda al meglio il disegno di regia, mai svenevole. Ai «Cahiers» Almódovar ha anche confidato di essersi ispirato a sua madre e alle sorelle per imbastire i deliziosi duetti fra Chus Lampreave e Rossy de Palma che impersonano la madre e la sorella di Leo: che il villaggio del film è contiguo a quello in cui [redacted] cresciuto, che le storie paesane [redacted] quelle sentite da piccolo [redacted] via con l'autobiografia. Insomma Pedro suggerisce [redacted] lettura del genere «Leo c'est moi», ma il vero fascino di «Il fiore del mio segreto» è nell'ambiguità e nel mistero che ammanta il suo nucleo di sincerità; [redacted] nella forza di un segno stilistico inconfondibile seppur essenzializzato. L'enfant terrible sta diventando [redacted] classico e chissà perché se ne scusa.

Alessandra Levantesi

IL FIORE [redacted] MIO [redacted]
di Pedro Almodóvar
con Marisa Paredes
Juan Echanove, Rossy [redacted] Palma
Chus Lampreave
Franco-spagnola '95. Commedia
Cinema **Doria** di Torino
Arcobaleno e **Corallo** di Milano
[redacted], **Holliday**
Quirinetta di Roma

Questa [redacted] in tv la nuova soubrette del Bagaglino

Rose Rosse per Lorenza in missione anti-Marini

Lorenza Mario e Leo Gullotta

ROMA. A «Rose rosse» arriva l'anti-Marini. L'esordio, [redacted] panni della prima ballerina, di Lorenza Mario, rappresenta una svolta anche nel tipo di soubrette finora prediletta dalla compagnia del Bagaglino. Fuggita prima del tempo la biondissima e formosissima Valeria, Pier Francesco Pingitore mette in campo la brunissima e androgina Lorenza che, [redacted] i [redacted] tratti somatici piuttosto duri [redacted] fisico asciutto e nervoso [redacted] chi ha studiato danza per anni, appare subito antitetica alla «pannosa» Marini, volata sul set di Bigas Luna. E la scelta non è casuale, fa capire il regista. «Dovendo cambiare - spiega Pingitore - nel mondo dello spettacolo è meglio voltare pagina completamente. La diversità [redacted] la Marini in questo [redacted] aiuterà e darà al pubblico l'altra faccia del fascino femminile. Tra loro due c'è la stessa differenza che c'è tra il Beato Angelico e Caravaggio». E lei, la diretta interessata come vive l'idea [redacted] confronto con la Marini? «Cercherò di dare [redacted] meglio. Certo [redacted] confronto è inevitabile, [redacted] sarà difficile fare paragoni». Insomma, anche su questo le diversità tra le due aiuta. «E' chiaro che lei abbia un po' di paura - si inserisca con la consueta ironia Oreste Lionello - si [redacted] a portare su di sé [redacted] quarto [redacted] grande nome di questa trasmissione. Piuttosto - dice - dovreste chiedere a noi se abbiamo paura». Di Lorenza Mario, non è dato sapere molto di più: ha 3 sorelle e 2 fratelli, i genitori [redacted] entrambi professori in pensione, e aspira a fare del cinema [redacted] («è un'idea che mi attira molto»); ha un fidanzato, Pierluigi, che gestisce una discoteca a Limone Piemonte e che ha conosciuto [redacted] set di «Re per una notte» dove si era presentato come sosia di Cristiano De André e i [redacted] «modelli» [redacted] Lorella Cuccarini, Alessandra Ferri, Esther Parisi e Madonna. E nell'elenco dei «miti» c'è spazio anche per una gaffe. Chi le piace tra le soubrette del passato? «Raffaella Carrà», risponde senza esitazioni. [s. n.]

Dai medici a Londra

Pavarotti vuole un maschio da Nicoletta

NEW YORK. Luciano Pavarotti vuole un figlio maschio dalla sua nuova compagna Nicoletta Mantovani. Secondo «Women's wear Daily» di New York, il tenore avrebbe consultato alcuni «maghi della fertilità» [redacted] Londra, Parigi e Roma, perché spera di accelerare i tempi di procreazione.

Pavarotti, sessant'anni compiuti lo scorso ottobre, con Adua, la prima moglie, ha avuto tre figlie tutte più grandi di Nicoletta Mantovani. Il tenore [redacted] da ieri a New York, impegnato a preparare [redacted] debutto, alla vigilia di Pasqua, nell'Andrea Chénier di Giordano, nuova produ[redacted] del Met: «Il tempo [redacted] prova è ristretto. E prova in teatro tutte le ore [redacted] dorme».

Domani sera anteprima [redacted] «Target» su Canale 5

Il video di Michael Jackson piccolo re fra i poveri di Rio

MILANO. Domani sera i telespettatori che vorranno sintonizzarsi su Canale 5, per assistere ad un'ennesima puntata di «Target», potranno godersi una grande anteprima. A poche [redacted] dalla storica firma per il contratto che ha legato (finanziariamente) Michael Jackson al ricchissimo Principe Alwaleed Bin Talal Bin e ha visto la [redacted] della società «Kingdom Entertainment», la mega star arriva [redacted] teleschermi con un nuovo video. «They Don't Care About Us» è il titolo della [redacted] commentata dalle immagini girate da Spike Lee sullo sfondo disastrato delle «favelas» di Rio de Janeiro.

Attorno al video, discusso [redacted] osteggiato prima [redacted] che fosse realizzato, si è detto di tutto. «Mette alla berlina il Brasile e lo fa apparire come un Paese di morti di fame», aveva tuonato l'ex calciatore [redacted] Pelé che rappresenta [redacted] governo per lo sport [redacted] spettacolo. «Non è giusto che di Rio de Janeiro [redacted] facciano vedere solo le favelas. E' [redacted] danno per il turismo», avevano titolato molti giornali come gli autorevoli «Folho [redacted] Paulo», «Globo» [redacted] «Journal do Brasil». [redacted] polemiche cessarono immediatamente quando la stessa gente delle favelas, [redacted] protagonista del clip, aveva mandato una lettera al capo dello stato Fernando Enrique Cardoso. Le riprese, volute da Jackson e Spike Lee, ma soprattutto dai cittadini di Rio, nella favela Dona Marta hanno rappresentato momenti di gloria per il cantante acclamato e osannato [redacted] tifo calcistico. [l.d.]

Tutto esaurito per l'odierna sfida che assegna lo scudetto della pallavolo

Cuneo-Treviso, ultimo appello

Zwerver in campo pur col ginocchio ko

Sulla rouletta dello scudetto la pallina sta per fermarsi. Rosso o nero? Cuneo o Treviso? Oggi il 51° titolo tricolore verrà assegnato. I giochi sono fatti, non esistono [illegible] prove d'appello. Quel che re[illegible] di energie, e di cuore, [illegible] buttato in campo per la sfida decisiva che avrà la giusta cornice di pubblico: i biglietti, ieri mattina, [illegible] stati esauriti (oltre 160 i milioni incassati) in meno di due ore, [illegible] ancora [illegible] c'era chi tempe[illegible] la sede dell'Alpitour Traco di telefonate offrendo la luna pur di avere un tagliando. Niente da fare: oggi in molti - i più - dovranno accontentarsi delle immagini tivù (inizio partita alle 14,45; diretta su Raitre dalle 15,20).

Cuneo freme nell'attesa per quello che sarebbe il primo scudetto sportivo della città e tutti sono convinti che la festa preparata per l'altra sera (se [illegible] squadra di Prandi fosse tornata vittoriosa dal Veneto) è stata solo rimandata. Di contro, a Treviso [illegible] pronti a celebrare i loro beniamini quando, dopo la partita, rientreranno con il volo privato che li ha portati in Piemonte.

Dalla palpabile tensione della vigilia cercano di isolarsi, ovviamente, le due squadre. Ciascuna con i suoi problemi. Per Silvano Prandi, guida dell'Alpitour, è imperativo restituire serenità ad alcuni giocatori che l'altra sera, nel match che poteva già assegnare lo scudetto, hanno reso meno [illegible] previsto. Il problema più [illegible] esistente è rappresentato da Vladi Grbic, tante volte decisivo nel corso della stagione, e viceversa ben al di sotto delle sue possibilità nelle sfide per il titolo fin qui disputate. «Guai se non miglioria[illegible] se [illegible] utilizziamo - spiega Prandi - una tecnica meno farraginosa nei contrattacchi e [illegible] riusciamo a essere più efficaci quando c'è da chiudere i punti. Il pubblico di casa? Sarà importante, ma tutto dipenderà da noi».

Le preoccupazioni, in [illegible] Sisley, riguardano invece il ginocchio sinistro dell'olandese Zwerver, sottoposto ieri mattina a Tac. La diagnosi adesso parla di «forte trauma distorsivo con interessamento del legamento crociato posteriore». «Non andrà in campo con il ginocchio ben fasciato - taglia corto Giampaolo Montali, tecnico dei trevigiani - a speriamo che regga. Quest'anno non ce ne va davvero bene una, ma fare [illegible] vittimismo non serve. Giochiamo [illegible] cerchiamo di dare [illegible] massimo: è l'unica cosa che conta. [illegible] decidere [illegible] scudetto [illegible] quasi sempre le situazioni; chi metterà in campo maggiore lucidità tecnica e tattica vincerà il titolo».

Montali è alla settima finale scudetto: «Ne ho provate di tutti i colori - racconta - e questa volta ho [illegible] giocatori che vogliono a ogni costo [illegible] scudetto [illegible] che sono allo stremo delle forze. In [illegible] stagione breve e travagliata i miei ragazzi hanno giocato, [illegible] si tiene conto dell'impegno [illegible] la Nazionale in Coppa del Mondo, 19 partite [illegible] degli altri». Per [illegible] che, in effetti, tenuto conto che in Giappone c'erano cinque giocatori della Sisley (Tofoli, B[illegible]ardi, Gardini, Zorzi e Zwerver) e uno dell'Alpitour (Papi), è vero che Treviso gioca oggi come club la sua 46ª partita (32 vittorie) contro le 40 di Cuneo (34 successi).

La sfida odierna, poi, potrebbe avere un significato particolarissimo proprio per Montali: essere l'ultimo impegno del tecnico sulla panchina della Sisley. «A questo - dice - non ho mai pensato, anzi tutte le volte che ho parlato con i dirigenti si sono fatti anche programmi futuri. Certo, questa squadra è stata costruita per un ciclo che si conclude adesso, dopo aver centrato costantemente la finale nelle manifestazioni [illegible] ha partecipato. So che restare non dipende dal risultato di oggi e non [illegible] pongo il problema. In ogni caso credo che tre giocatori meritino, più degli altri, di essere ricordati per quanto [illegible] dando in questi playoff: Shadchin che in questo [illegible] rappresenta il miglior [illegible] della Sisley, Tofoli tornato a livelli elevatissimi dopo un periodo di appannamento dovuto a stanchezza e Bernardi, che mi auguro non accusi cali di rendimento proprio in occasione della gara decisiva».

Giorgio Barberis

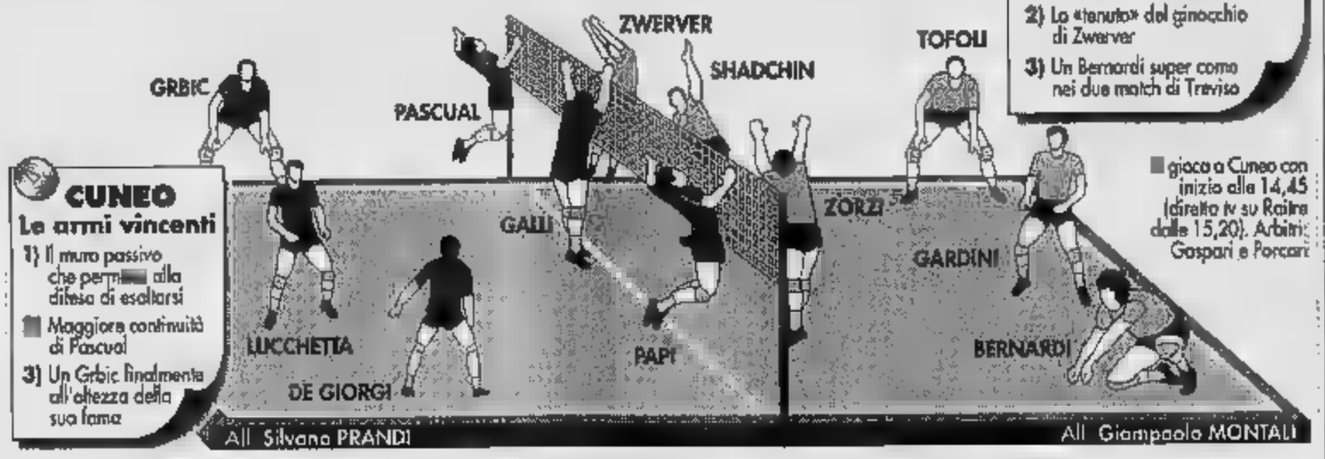

CUNEO
Le armi vincenti
1) Il muro passivo che permette alla difesa di esaltarsi
2) Maggiore continuità di Pascual
3) Un Grbic finalmente all'altezza della sua fama

TREVISO
Le armi vincenti
1) La maggiore abitudine dei giocatori a partite decisive
2) Lo «tenuto» del ginocchio di Zwerver
3) Un Bernardi super come nei due match di Treviso

[illegible] gioca a Cuneo con inizio alle 14,45 (diretta tv su Raitre dalle 15,20). Arbitri: Gaspari e Porcari

Coppa Italia: ad Assago le semifinali bocciano Pesaro e Virtus Bologna

Puffo Iuzzolino, più alto dei giganti

Porta Verona alla finale di stasera contro Milano

ASSAGO. Sarà Verona-Milano la finale un po' a sorpresa della Coppa Italia in programma oggi ad Assago (h. 17,15, [illegible] su Raitre). Un paio di ore prima (alle 15) ci sarà il match per il 3° posto tra le sconfitt[illegible] delle semifinali, e cioè Scavolini Pesaro (battuta dalla Mash Verona 92-71) e Virtus Buckler Bologna (ko con la Stefanel Milano 83-82).

A parte la sconfitta della Buckler tricolore, condizionata da al[illegible] infortuni (Brunamonti e Abbio) e [illegible]que di fronte a una blasonata Stefanel che [illegible] anche il vantaggio di giocare in casa, meraviglia il brillante successo della Mash contro [illegible] Scavolini, suggellato ancora una volta dal play tascabile Mike Iuzzolino (31 punti).

La storia italiana del velocissimo ma minuscolo regista (alto solo 178 cm) è curiosa e suggestiva. Annì fa Iuzzolino [illegible] [illegible] da Pesaro, [illegible] non sbarcò da noi per motivi di... mafia. Pare infatti che il fratello di Mike, di professio[illegible] poliziotto, lo avesse convinto [illegible] non venire in Italia, parlandogli di un Paese di politici corrotti e governato dalla malavita. Così Iuzzolino continuò per un po' [illegible] rimbalzare in Usa [illegible] [illegible] Nba (Golden State) e la seconda lega americana Cba (Florida), fino a quando l'autunno scorso Verona, [illegible] guai per l'infortunio del suo folletto [illegible] Lorthridge, ha tentato la carta quasi disperata del piccolo play bianco dal nome italiano.

La scoperta del pianeta Iuzzolino è stata però entusiasmante: Verona, che già in passato aveva pescato quasi per caso Williams, diventato poi una star [illegible] nostro campionato e ora leader di Treviso, si è trovata fra le mani un regista con movimenti fulminei, un tiro mortifero e un'abilità eccezionale [illegible] passaggi. Così, anche [illegible] seguito [illegible] [illegible] Bosman e alla [illegible] turalizzazione di Dan Gay della Fortitudo Bologna, i dirigenti della Mash hanno frugato nell'albero genealogico di Iuzzolino, scoprendo infine degli [illegible] tuttora residenti nella zona di Battipaglia e un nonno italianissimo. Risultato: fra pochi mesi Mike otterrà [illegible] cittadi[illegible] potrà giocare da italiano nelle coppe e fra 3 anni vestire la maglia azzurra. Non male, per uno che non voleva venire qui.

Anche la semifinale di ieri contro la Scavolini ha sottolineato le qualità di Iuzzolino: Mike ha dispensato bombe (3/4), tiri (14/19) e assist che hanno travolto i pesaresi, peraltro condizionati dall'assenza per squalifica del loro cecchino Daniels.

Più combattuta l'altra semifinale, dominata da Milano nel 1 tempo con Gentile (39-28, poi 48-43 al riposo), ma riaperta da Bologna in avvio di ripresa grazie a Woolridge (52-51 per la Virtus al 25'). Nella volata finale, Milano e Bologna si [illegible] trovate in parità (82-82) [illegible] cora a 9" dal [illegible] decisivi un libero di Rodiroga e l'errore conclusivo in entrata di Coldebella.

Giorgio Viberti

Domani [illegible] Monza

Dopo [illegible] Regazzoni [illegible] [illegible] gara [illegible]

MONZA. Clay Regazzoni torna al volante per una gara [illegible] Lo farà domani per la Quattro Ore di Monza, seconda prova del campionato Bpr. Il quasi 57enn[illegible] pilota elvetico, che dal [illegible] è paralizzato agli arti inferiori in seguito a un incidente con una Ensign nel G.P. Usa West di Formula 1 [illegible] Long Beach, guiderà una Porsche insieme con il francese Henri Pescarolo ed Enrico Maria Ballabio.

Regazzoni ha provato ieri [illegible] [illegible] vettura, sulla quale [illegible] stati aggiunti speciali comandi al volante (frizione, acceleratore etc) che possono essere disattivati quando alla guida non c'è il pilota elvetico. E' la prima volta che Regazzoni, per sei anni alla Ferrari [illegible] F1, disputa una gara ufficiale dopo l'incidente che l'ha costretto [illegible] una sedia a rotelle. Alla g[illegible] di Monza partecipano [illegible] marche prestigiose. Fra le favorite, la McLaren F1 e la Ferrari F40.

SPORT **FLASH**

MONDIALI DI [illegible]. Oltre [illegible] atleti [illegible] 60 Paesi oggi [illegible] Cape Town (Sud Africa, temperature fra i 25 e i 30 gradi) per i Mondiali di cross. Favoriti l'etiope Gabreselassie [illegible] il keniano Tergat, con i marocchini pericolosi come squadra. Speranze italiane, Di Napoli e Modica.

CESTISTA MINACCIATO DI MORTE. Mahmoud Abdul Rauf, il musulmano rifiutatosi di alzarsi durante l'inno, ha ricevuto minacce di morte ed è stato protetto da tre guardie del corpo [illegible] Denver-New Jersey.

CICLISMO, [illegible] DISTACCHI IL TOUR. Anche [illegible] [illegible] Indurain punta sul Tour, già vinto 5 volte; solo dopo valuterà se prendere parte alle Olimpiadi, alla Vuelta o [illegible] il record dell'ora. Ieri il navarro, che ha scritto una cartolina d'incoraggiamento a Pantani, era in Valle d'Aosta per riti[illegible] [illegible] Prix Maurice Garin.

Miguel Indurain

[illegible] [illegible] TARSO. Il brasiliano Tarso Marques guiderà una Minardi [illegible] G.P. di Brasile e Argentina di F1 al posto di Inoue.

TOMBA CON SORELLA. Alb[illegible] Tomba gareggia [illegible] la sorella Alessia oggi ad Andalo nel gigante della «6 Sci», 2° Campionato per famiglie. In pista anche Ghedina e Panzanini.

CONVOCAZIONI UNDER 21. Per Italia-Portogallo, ritorno dei quarti dell'Europeo (il 27 a Palermo), convocati Ametrano (Udinese), Bigica (Fiorentina), Binotto (Cesena), Brambilla, Buffon, Cannavaro (Parma), Del Piero (Juve), Delvecchio (Roma), Fresi, Pistone (Inter), Galante (Genoa), Morfeo (Atalanta), Nesta (Lazio), Pagotto (Samp), Panucci (Milan), Pecchia (Napoli), [illegible] (Bari), Tommasi (Verona) e Vieri (Atalanta).

Alex Del Piero

RIDOTTA [illegible]. [illegible] Ridotta dalla Lega la squalifica al campo del Foggia da 4 a 3 turni.

[illegible] Bruce Grobbelar, [illegible] portiere del Liverpool, [illegible] stato rinviato a giudizio con l'attaccante Fashanu: avrebbero falsato il risultato di alcune partite di serie A inglese.

TRIS, [illegible]. [illegible] Tris [illegible] galoppo a Torino: terno 8-4-7, L. 3.164.000 (2837 vincitori), quota coppia (ritirato il n. 17) L. 179.200.

Sotto il comfort, le prestazioni.

Nuovi motori Lancia Dedra e Lancia δ

Performance d'avanguardia su Lancia Dedra e Lancia δ. Si aggiunge così alla classe, allo stile, al comfort Lancia il piacere di sentirsi alla guida di una potenza completamente nuova. Una potenza intelligente: attenta al risultato ma attenta anche ai consumi. E' un traguardo importante alla portata di pochi. Voi, per esempio, che da oggi avete a disposizione due automobili nuove con prestazioni superiori, da 103 a 130 CV, che assicurano un'elasticità di marcia invidiabile e una sorprendente riduzione di consumi. Mai come in questo caso l'ingegneria si traduce in emozione, e il risparmio energetico da limite diventa potenzialità.

Motore	1.6 16v*	1.8 16v	1.8 16v V.V.T.
Cilindrata	1581 c.c.	1747 c.c.	1747 c.c.
CV CEE	103	113	130
Coppia max. (Kgm CEE/g.m.)	14,7/4800	15,7/4500	16,7/4300

Lancia Il Granturismo

Il sindaco ordina l'uso di asfalto fonoassorbente dopo l'esposto di cittadini

«Troppo rumore in tangenziale»

Nichelino contro l'Ativa

Una denuncia da parte dei cittadini, un'ordinanza del sindaco e un'indagine dell'Usl consegnata alla magistratura. Questi bellicosi propositi, che a giorni si realizzeranno, sono ai danni dell'Ativa, la società che gestisce l'autostrada Torino-Ivrea-Valle d'Aosta. L'offensiva parte da Nichelino: troppo [illegible] per chi abita in strada Rusca, nella [illegible] Viberti, a [illegible] metri dalla tangenziale Sud. I ricorrenti e il sindaco chiedono che l'Ativa s'impegni alla posa di asfalto fonoassorbente [illegible] alla costruzione [illegible] barriere antirumore. «Nel settembre scorso è arrivata [illegible] petizione firmata da un centinaio [illegible] persone residenti ai margini della tangenziale - spiega il sindaco Pier Bartolo Piovano -. Abbiamo subito chiesto all'Usl 6 di compiere dei rilievi fonometrici: il numero di decibel registrato è risultato di gran lunga superiore a quello consentito per legge».

Così Nichelino ha deciso di ribellarsi al rumore. E la protesta [illegible] arrivata fino in Provincia, con un'interrogazione del consigliere verde Fernando Giarrusso. «Il problema rumore si riconduce al problema salute - dice Ruggero Palmieri, assessore all'Ambiente -. Gli 80 decibel causati dal continuo [illegible] transito dei veicoli comportano un alto inquinamento acustico. E' assolutamente necessario che l'Ativa provveda a installare gli accorgimenti richiesti. Noi, dal canto nostro, stiamo acquistando alberi capaci di trattenere il rumore: verranno piantati tra la tangenziale e le abitazioni».

I residenti hanno manifestato esasperazione: «Si [illegible] costretti a parlare ad alta voce, anche quando si [illegible] seduti allo stesso tavolo - racconta Emanuele Angozzi, presidente del Comitato di quartiere -. Di notte è difficile dormire. Quel brusio di fondo entra nel cervello, non permette mai [illegible] vero riposo e distrugge i nervi».

Da settembre ad oggi, in Comune a Nichelino, sono stati organizzati una serie di incontri fra amministratori, rappresentanti dei cittadini e dirigenti della società che gestisce la tangenziale. «L'Ativa ha dimostrato di comprendere il disagio - riferisce l'assessore all'Ambiente -, ma ha spiegato che per ragioni di ordine economico non era in grado di dare [illegible] una soluzione al problema. I dirigenti della [illegible] hanno fatto capire che solo costringendoli, sarebbero intervenuti. Così abbiamo deciso di intraprendere un'azione legale».

L'ordinanza del sindaco, che obbliga l'Ativa alla sostituzione [illegible] dell'asfalto con un nuovo manto stradale fonoassorbente [illegible] alla costruzione di barriere antirumore, verrà emessa nei primi giorni della prossima settimana. «Nel frattempo - conclude Palmieri - i cittadini firmatari hanno deciso di procedere contro la società con una denuncia. Anche l'Usl, dopo aver compiuto due rilievi fonometrici, ha messo a punto un'indagine fiscale che finirà sui tavoli della magistratura».

Carlotta Oddone

La tangenziale Sud di Torino, che gravita nella zona di Nichelino, è sotto accusa per il rumore. Sopra, il sindaco **Pier Bartolo Piovano**

[illegible]

MATHI

Si cerca il cadavere-fantasma

Una quarantina [illegible] uomini tra carabinieri [illegible] volontari della Protezione civile hanno continuato ieri mattina le ricerche del corpo al quale dovrebbe appartenere il braccio che un falegname di Mathi, Paolo Gall di [illegible] anni, avrebbe visto in bocca ad un [illegible] la mattina [illegible] giovedì mentre era alla guida del suo furgone. Le battute, cominciate intorno alle ore 9, sono durate circa 3 ore. Con l'apporto del nucleo cinofilo della Protezione civile, i carabinieri delle stazioni di Venaria [illegible] Cir[illegible] hanno perlustrato i prati ed i boschi che fanno da confine tra i Comuni di San Carlo, Grosso e Corio, in tutto una decina di chilometri quadrati. Intanto gli inquirenti stanno indagando [illegible] che nel mondo della prostituzione, il pezzo di braccio, infatti, potrebbe appartenere ad [illegible] delle prostitute [illegible] colore che da qualche tempo si sistemano lungo [illegible] strada della Malpensa [illegible] [illegible] quella che collega Ciriè con il Comune di Front. La loro [illegible] sarebbe stata notata anche da diversi automobilisti [illegible] passaggio. Le ricerche continueranno oggi, già dall'alba.

Ai fedeli di Gravere

Susa, [illegible] chiede scusa per il parroco

Il vescovo di Susa monsignor Vittorio Bernardetto chiede scusa ai valsusini turbati dalla vicenda che ha coinvolto il parroco di Gravere don Fernando Godone, denunciato la scorsa settimana dai carabinieri [illegible] Chiomonte per aver effettuato delle telefonate «moleste» ad una donna. Dalla villetta di Susa in via Meana [illegible] dove vive don Ferdinando Godone, 65 anni, da otto parroco della piccola comunità di Gravere, sarebbero partite le telefonate finite sotto inchiesta. Una donna [illegible] trent'anni, sposata, di Chiomonte, infastidita dalle continue richieste di incontro del parroco avrebbe registrato le telefonate e poi presentato denuncia ai carabinieri di Chiomonte.

Sulla prima pagina del settimanale della diocesi di Susa ieri è stata pubblicata una lettera aperta del vescovo che tra l'altro precisa: «Ferdinando Godone soffre da tempo di una malattia piuttosto rara, il morbo di Addison che comporta periodicamente l'insorgere di instabilità e depressione - precisa monsignor Vittorio Bernardetto - la malattia [illegible] giustifica e non toglie responsabilità ma spiega il motivo scatenante che ha spinto [illegible] sacerdote a cercare in una donna un fragile appoggio alle [illegible] crisi». E continua: «E' auspicabile però un'informazione più rispettosa dell'uomo che ricerchi anche le cause che hanno determinato fatti di cronaca così destabilizzanti. Chiedo personalmente scusa a quanti sono stati turbati da queste vicende dolorose invitando tutti alla preghiera perché ritorni la serenità nella nostra opera di evangelizzazione [illegible] ci sia un po' di comprensione per i nostri limiti, le nostre malattie, chiediamo di essere trattati come ci definisce [illegible] Vangelo, da servi inutili». [f. mor.]

Macello di None

Lunedì l'incontro [illegible] le banche

Oltre duecento persone hanno partecipato giovedì sera, nel cinema parrocchiale di Candiolo, ai consigli comunali aperti di Candiolo [illegible] None sulla situazione del «macello [illegible] None». Si tratta [illegible] una modernissima azienda di macellazione di maiali in crisi dall'inizio di marzo [illegible] i cui oltre 130 dipendenti sono in [illegible] integrazione [illegible] zero ore.

E' stato approvato all'unanimità un ordine del giorno nel quale si sollecita la Banca regionale europea di Cuneo (che nelle [illegible] settimane a[illegible] chiesto una ipoteca giudiziaria sull'immobile) «a rivedere la propria posizione per consentire una ripresa della trattativa che porti a conclusione positiva la vicenda». Esiste, infatti, una cordata di allevatori della zona (coordinati dalla Coldiretti) che sarebbe disposta a trasformare i crediti in partecipazioni alla società.

Nell'ordine del giorno si esprime preoccupazione per la situazione occupazionale della zona «già colpita dalla crisi dell'indotto dell'auto [illegible] degli elettrodomestici» e si dà mandato alle giunte comunali di avviare iniziative per sostenere il reddito dei lavoratori del «macello di None».

Le organizzazioni sindacali sollecitano l'intervento della Finpiemonte, la finanziaria regionale. Dice Giuseppe Ozimo, segretario degli alimentaristi Cisl: «Il "macello di None" è una importante azienda nel settore alimentare, moderna [illegible] [illegible] un buon posizionamento sul [illegible]rcato; vende a tutti i più importanti salumifici industriali del Paese. La sua [illegible] una crisi di liquidità che può essere risolta». Lunedì è previsto un nuovo incontro in Regione con le sette banche creditrici. [m. cas.]

[illegible]

IN [illegible]

[illegible] I rapinatori hanno colpito per la seconda volta la filiale dell'Istituto Bancario San Paolo di Villardora. Poco prima dell'una due individui a viso scoperto [illegible] truccati sono entrati nel locale con la scusa [illegible] fare un'operazione, ma giunti vicino allo sportello hanno [illegible]inacciato gli impiegati con un coltello. Dai cassetti sono stati presi una ventina di milioni, poi i due malviventi sono fuggiti sull'auto [illegible] un complice.

[illegible] **INCIDENTE.** Mentre percorreva la stradale Torino sul motorino, Fabio Grivellino, 17 anni, operaio, Chivasso, via Borla 5, [illegible] è schiantato contro una Opel che lo precedeva ed ha svoltato [illegible] via Paleologi. Sull'auto c'era Guido Scarnera, 44 anni, Chivasso, via Togliatti 68/16. Il ragazzo è finito all'ospedale.

[illegible] La scorsa notte i vigili del fuoco verolenghesi sono accorsi in frazione Madonnina, a domare l'incendio di un escavatore «Rock» [illegible] proprietà dell'assessorato all'Agricoltura della Provincia, impiegato per pulire i fossi di irrigazione. I danni sono ingenti. L'incendio potrebbe essere doloso.

[illegible] Centodue anni per Maria Bianco vedova Ducatto, nata il 23 marzo del 1894 [illegible] Castiglione Torinese e residente a San Raffaele Cimena in via Carlo Ferrarese 47 con la nuora Maria Bortolaso e [illegible] nipote Giorgio, entrambi agricoltori. La nonnina ultracentenaria, la più anziana del paese, è sempre stata un'assidua lavoratrice [illegible] campagna.

[illegible] **AMIANTO.** L'Associazione tutela ambiente ed il Comune di Ciriè hanno organizzato un dibattito-conferenza sul problema dell'amianto. L'incontro si terrà stamane alle ore 9 nei locali del centro socio-culturale [illegible] corso Nazioni Unite a Ciriè. Aprirà la seduta Fabrizio Zandonatti amministratore delegato dell'Rsp, la società che in questi anni gestirà [illegible] bonifica dell'ex cava di Balangero.

L'incidente sulla panoramica del torrente Sangone

Coazze, pensionato [illegible] muore cadendo dalla «Vespa»

Un pensionato di 72 anni ha perso la vita nel primo pomeriggio di ieri cadendo dalla [illegible] sulla strada [illegible] Fabbriche di Coazze. Verso le 14,45 Felice Carbonero, residente a Coazze in via Giorcelli 14, stava percorrendo a bordo della sua Vespa [illegible] Piaggio la panoramica lungo [illegible] torrente Sangone, quando per [illegible]use imprecisate ha sbandato e dopo aver perso il controllo del [illegible] è finito a terra battendo il capo sull'asfalto. L'uomo, nonostante fosse provvisto di casco, ha riportato una lesione [illegible] capo.

Felice Carbonero dopo aver sbandato è finito in un fossato. Un automobilista di passaggio ha telefonato al 118 e sono scattati i soccorsi. Sul posto è giunta un'ambulanza [illegible] Croce Rossa di Giaveno: constatata la gravità [illegible] ferito, è stato richiesto l'intervento dell'elisoccorso. Ma ogni tentativo fatto dal medico per rianimarlo è stato inutile.

I carabinieri hanno eseguito i rilievi [illegible] il magistrato ha disposto [illegible] trasferimento della salma nella camera mortuaria di Coazze, a disposizione del medico legale. Felice Carbonero aveva lavorato nella locale cartiera, ma da anni [illegible] trovava in pensione; era sposato con Lelia Allais ed aveva un figlio. [illegible] mar.]

Felice Carbonero, il pensionato morto in seguito alla caduta dalla «Vespa»

Il commissario Dezzani fa [illegible] punto della situazione

«Strade, parcheggi e albergo pronti per Sestriere '97»

Per i campionati di[illegible] mondo di sci di Sestriere [illegible] '97 il governo ha stanziato 21 miliardi. Per quelli appena conclusi di Sierra Nevada, in Spagna, lo stanziamento è stato di 260 miliardi. Lo sottolinea [illegible] [illegible] rio straordinario per i mondiali di Sestriere, Livio Dezzani, [illegible] ieri ha fatto il punto della situazione, dicendosi fiducioso che comunque tutto sarà pronto per la manifestazione iridata [illegible] febbraio '97. «Con i finanziamenti avuti - spiega - gli iberici sono riusciti a potenziare gli impianti e le piste, hanno costruito un modernissimo centro di allenamento atletico in quota e hanno creato una zona immobiliare [illegible] 2700 parcheggi coperti e 1200 posti letto nuovi fra alberghi, residence e condomini». Dezzani non è preoccupato per l'ammontare [illegible] finanziamenti (perché noi partiamo da un livello di classe superiore») e sostiene che i gravi problemi di viabilità e la sistemazione logistica saranno risolti per tempo. I l[illegible] per la circonvallazione [illegible] Oulx sono partiti: «A luglio inizieranno gli sca[illegible] della galleria principale lunga [illegible] chilometro e trecento [illegible] - aggiunge Dezzani - la bretella sarà pronta entro Natale. Il potenziamento della Oulx-Cesana con nuove piccole gallerie, ponti e allargamento della carreggiata sarà terminato entro Natale». A luglio inizieranno anche i lavori per i [illegible] parcheggi [illegible] appoggio a Pragelato [illegible] Sauze di Cesana: «Entro ottobre [illegible] runno pronti - dice il commissario - saranno scoperti [illegible] potranno accogliere [illegible] [illegible] ciascuno».

L'opera più delicata sarà [illegible] nuovo albergo capace di [illegible] posti letto: «Ad aprile - spiega Dezzani - comin[illegible] i lavori. La [illegible] struttura a [illegible] stelle sarà realizzata quasi sicuramente da francesi. L'unico costruttore italiano che partecipa all'appalto, infatti, [illegible] la Recchi in collaborazi[illegible] con un'altra società transalpina. Realizzarlo nei tempi previsti è una scommessa pianificata: [illegible] convinto che sarà inaugurato entro Natale '96».

FARO

7 CANDIDATO A PREMI OSCAR

TRA CUI

MIGLIOR FILM

MIGLIOR REGIA
• CHRIS NOONAN •

MIGLIOR ATTORE NON PROTAGONISTA
• JAMES CROMWELL •

VITTORIA

UNA STORIA MAI RACCONTATA
LA VITA PRIMA DI NASCERE

OLIVERO
dal 1853

Dal 22 marzo
"l'antica bottega" é lieta di
invitare la Sua affezionata
clientela alla presentazione
delle nuove collezioni di telerie
e biancheria per la casa
primavera - estate '96

Borbonese · FARNESE · TRUSSARDI home
[illegible]
ETRO Home Collection · MISSONI

Torino - Via XX Settembre 54 ☎ 011/531414

Una questione di proprietà con il demanio impedisce i restauri

Ivrea, il Castello va a pezzi

«E' colpa della burocrazia»

Quando costruì l'imponente fortezza, nel '300, il conte Amedeo VI di Savoia certamente non immaginava che la sua opera avrebbe rischiato la rovina non per l'assalto di un'armata, ma per cavilli e questioni burocratiche che, almeno in parte, impediscono i necessari interventi di recupero. Proprio questo, invece, sta succedendo a Ivrea, dove il castello del Conte Verde vive uno dei periodi più tristi della sua storia. E tutto per un problema di proprietà: «La fortezza - spiega Pietro Ramella, presidente dell'associazione "Il Castello" - è del demanio. Due anni fa il Comune ottenne il comodato d'uso, ma il avvio della pratica per l'acquisto ebbe alcun seguito». E aggiunge: «Occorre un intervento concreto e immediato, per rimettere in se la struttura. I soldi, almeno per i lavori più urgenti, ci sono. Ma non si può procedere finché non sarà risolta la questione della proprietà: un problema, questo, che impedisce anche la possibilità di avviare un progetto con la società Arteltalia».

Che il Comune abbia le mani parzialmente legate lo conferma anche l'assessore Massimo Teppa: «Per il '96 è a bilancio uno stanziamento di 205 milioni, altri due contributi da oltre 100 milioni saranno disponibili prossimi due anni. Da parte nostra, però, possiamo solo limitarci alla manutenzione ordinaria, che fatta quest'estate». Un restauro più corposo, sia sulle torri che sull'edificio vero e proprio, è per ora impossibile, anche se sarebbe necessario. «Abbiamo avviato una trattativa con il demanio - aggiunge Teppa -. Il problema della competenza di interventi va risolto al più presto».

Intanto le condizioni della fortezza peggiorano costantemente. I più pessimisti parlano addirittura del rischio di crollo per le «rosse torri» di carducciana memoria, in generale si lamenta l'incuria a cui sembra abbandonato il castello. Il gruppo consiliare di An aveva recentemente presentato un'interrogazione al sindaco, denunciando i rischi che corre la struttura. E si punta dito contro il Comune, accusato di stare alla finestra mentre una parte importante del patrimonio pubblico a pezzi. Maurilio Pezzatti, presidente dell'associazione Ivreaviva, lancia una proposta: «Si coinvolgano i privati, le banche soprattutto; si formi un comitato che collabori con l'amministrazione pubblica. Ma dobbiamo investire sul castello, non contribuire alla con l'indifferenza».

L'elenco delle priorità è lungo. L'aspetto più critico da risolvere è quello della copertura, sia delle torri che dell'ala Nord. «All'interno di questa parte - spiega Pietro Ramella - sono già crollati i pavimenti, proprio perché ci piove continuamente dentro». I pochi interventi effettuati di recente sono stati alcuni lavori di pulizia e di piccola manutenzione, grazie ai volontari dell'associazione Il Castello. «L'estate scorsa - continua il presidente del sodalizio - avevamo ripulito i resti della mostra di Molinari. Nel cortile, ora, c'è soltanto più il palco di legno, che non è mai stato ritirato».

Mauro Revello

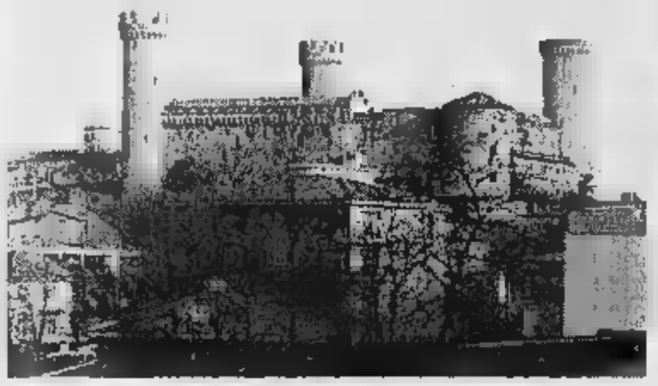

Il castello «dalle rosse torri», uno dei simboli di Ivrea. Sopra, Pietro Ramella, che ha lanciato l'allarme sul degrado del

CALUSO

Accertamenti su tassa rifiuti

Si stanno effettuando in questi giorni, a Caluso, gli accertamenti sulla tassa per lo smaltimento e la raccolta dei rifiuti. I dati elaborati dal Centro Servizi Collegno, ditta cui era stata commissionata dall'amministrazione comunale la realizzazione dell'anagrafe tributaria, avevano rivelato una situazione piuttosto allarmante, con addirittura il 5 per cento di evasioni totali da parte dei cittadini. I controlli, attualmente in corso, hanno ridimensionato la vicenda; sebbene i dati non siano ancora definitivi, risulterebbe comunque che, tra errori di conteggio e dichiarazioni incomplete, l'amministrazione comunale deve ancora recuperare dai cittadini cifra prossima al mezzo miliardo lire. Sarà adesso cura degli uffici comunali avvisare chi non è in regola ed eventualmente «punire» le dichiarazioni infedeli fatte in passato.

Fu rubata a Ronco

Recuperata in Madonna del «Crest»

Una grande statua della Madonna con Bambino, dell'Ottocento, e sei candelabri dorati del Settecento rubati nei giorni scorsi dal Santuario del «Crest», a Ronco Canavese sono stati recuperati l'altra notte ad Alba dai carabinieri. Due persone sono state denunciate a piede libero per ricettazione e possesso ingiustificato di strumento da Sono Luca Francisco, 34 anni, carpentiere di Ivrea, via Olivetti 28 e Franco Marconi, 29 anni, disoccupato, residente a San Giusto Canavese, via Petrarca 2.

Una pattuglia del nucleo radiomobile, transitando in Coppa, ha notato due persone, poi identificate nel Francisco e nel Marconi, che armeggiavano una «Bmw». Alla vista dei militari, i due hanno abbandonato tutto e sono fuggiti a piedi, dopo un breve inseguimento sono stati bloccati. Sull'auto, i carabinieri hanno trovato, avvolta in una coperta, la statua della Madonna, rappresentante la patrona del santuario di Ronco Canavese, con la sua nicchia tra due colonne in legno dipinto. Si tratta di una statua alta circa un metro e mezzo, scolpita, con manto dorato.

Sull'auto i carabinieri hanno inoltre rinvenuto una borsa strumenti da Addosso al Marconi anche alcuni oggetti d'oro (collanina, medaglietta raffigurante la Madonna) che si suppone degli ex voto, oltre a un assegno. Da quest'ultimo i carabinieri sono risaliti a un commerciante albese che l'avrebbe rilasciato in pagamento dei candelabri forniti dal Francisco e dal Marconi: sono stati subito sostituiti ai carabinieri dall'esercente, che avrebbe detto di averli comprati in buona fede. La posizione del commerciante è al vaglio dell'autorità giudiziaria: potrebbe essere denunciato per acquisto di beni di sospetta provenienza. Il furto degli oggetti sacri dal santuario di Ronco era stato denunciato pochi giorni fa da don Lorenzo Babando.

Chiaverano, appello

«E' da salvare l'estetica del cimitero»

Ottocento firme per salvare l'estetica del cimitero comunale, tra i più belli della . Succede a Chiaverano, dove una di cittadini vogliono bloccare la realizzazione dei nuovi loculi nella parte bassa del camposanto (una vasta distesa rettangolare, dove le edicole funerarie sono costruite soltanto sul perimetro) invece che in quella alta, sul monte che già ospita i loculi più vecchi. «E' una questione di estetica, innanzitutto - sostiene Piergiorgio Gastaldo Brac, promotore della "rivolta" -. Ma ci sono anche altri motivi. Per esempio, insieme ai nuovi loculi sul monte verrebbe costruita una strada, utile anche per i proprietari delle vecchie tombe (oggi costretti a servirsi di una lunga e disagevole scalinata)».

E aggiunge: «Il Comune parla di costi elevati per questa soluzione e di rischi per l'instabilità del monte. Ho fatto delle indagini: un geologo e un ingegnere mi hanno confermato che non ci sono pericoli di crolli, e la differenza di costo sarebbe di neppure 400 mila lire per loculo».

Il problema, oltre che alla popolazione, è già stato sottoposto all'attenzione della giunta comunale; non è escluso che, se il progetto resterà invariato, si arrivi ad un referendum. «Due anni fa - si difende il sindaco Rudy Ravera Chion -, quando fu approvato il progetto, scegliemmo quella che per noi era la soluzione migliore. Le perizie geologiche (non dei semplici pareri!) ci avevano consigliato di costruire sulla parte bassa, con un risparmio di circa 2 milioni e mezzo per loculo».

Ora il sindaco incontrerà i 140 cittadini che, avendo prenotato il loculo, dovranno di fatto finanziare l'opera. «Ma noi sapremo dimostrare - aggiunge Gastaldo Brac - che si può evitare di rovinare il cimitero con delle costruzioni antiestetiche». [m. rev.]

IN BREVE

ASSICURATORI

Rinnovato il direttivo del Canavese

La sezione provinciale del Canavese dello Sna (sindacato nazionale agenti di assicurazione) ha rinnovato il Consiglio direttivo. Segretario è stato riconfermato Mario Beria; i vice sono Giovanni Benedetti e Giancarlo Spagna, mentre il segretario amministrativo è Claudio Stesina. Completano il direttivo i consiglieri Giuseppina Viglia Ron, Giuseppe Figliuolo, Fernando Perona, Massimo Fumagalli e Pier Paolo Maggio.

CHIAVERANO

In Comune entra nuovo consigliere

Mauro Vitale è entrato a far parte del Consiglio comunale di Chiaverano, banchi della maggioranza. Subentra a Gino Amato, che aveva rassegnato le dimissioni per impegni di lavoro.

BANCHETTE

Rinviata l'udienza per abusi e peculato

E' stata rinviata al 18 aprile l'udienza preliminare per i presunti abusi nesi a Banchette negli ultimi 15 anni. Sono dieci gli imputati per i quali è chiesto il rinvio a giudizio, con le accuse di peculato e abuso d'ufficio.

IVREA

Revocato lo sciopero dei vigili urbani

E' stato revocato ieri il blocco degli straordinari, proclamato a metà febbraio dai lavoratori della polizia municipale eporediese per il mancato pagamento delle ore «extra» dall'autunno scorso. La decisione di sospendere l'agitazione è stata presa al termine di un incontro con il dirigente del personale Trompetto, il segretario Allione e l'assessore Zanotti; l'amministrazione comunale si è impegnata al pagamento degli straordinari arretrati.

SPORT

Basket: facile impegno per l'Ivrea Rbm Orangina

A Burolo terza edizione del trofeo di baseball

BASEBALL. L'Aosta Bugs, il Tortona Dreamers, l'Eagles Burolo ed il Settimo Black Kaimans sono le quattro squadre che oggi e domani daranno vita alla terza edizione del trofeo di baseball «Comune di Burolo». Si comincia oggi alle ore 15 con la gara tra i Bugs Aosta ed i padroni di casa e si continuerà domani alle ore 9,30 con l'incontro tra i Black Kaimans e la compagine di Tortona. La finale per l'assegnazione del titolo è prevista sempre domani alle ore 15.

BASKET. L'Ivrea Rbm Orangina dopo la sconfitta di domenica contro il Firenze ospita il Montecchio. La gara che si giocherà domani alle 17,30 nella palestra di Pont-Saint-Martin, per le ragazze allenate da Enrico Marietta dovrebbe essere poco più di un allenamento, tenuto conto che le avversarie fino ad ora non hanno ottenuto nemmeno una vittoria ed occupano l'ultima posizione in classifica con zero punti. Le cestiste eporediesi hanno alcun problema di formazione e si presenteranno al completo.

VOLLEY. Nel campionato di serie C2 maschile l'Ibs Ras Ivrea, seconda in graduatoria, sarà impegnata in casa alla palestra Antonicelli di viale Kennedy alle ore 21 contro la capolista Meneghetti che precede di quattro punti. Nella medesima serie femminile l'Ibs Ras Ivrea la dovrà vedere contro il Borgomanero mentre il Rivarolo Security Cà sarà impegnato contro il Rivoli. Oggi alle ore 17,30 nei locali del municipio di Pavone Canavese si terrà una riunione aperta a tutte le società sportive appartenenti al comitato di Ivrea. All'ordine del giorno ci saranno la relazione dell'attività di ed in conclusione si terrà la premiazione sportiva per la stagione appena conclusa.

DOVE & QUANDO

Lo storico carnevale dei bambini di Brosso chiude le rassegne in maschera del Canavese. Alle dal balcone municipio, la presentazione dei personaggi; quindi fiaccolata; alle 21 al padiglione il ballo mascherato l'orchestra Egy Palumbo.

TEATRO Prosegue alle 21, nel teatro dell'istituto Morgando di Cuorgnè, la rassegna delle compagnie amatoriali canavesane. E' in scena la neonata Codices di Villareggia, che presenta un adattamento «Malato immaginario» di Molière. Il biglietto costa mila lire.

Alle 17, al Centro operto di via Francesco I a Caluso, incontro su «La relazione e la comunicazione». Rosalvo Vitagliano dell'Associazione Il Risveglio spiega come se stessi e gli altri per vivere armonia». Ingresso libero.

. L'iniziativa prevede che, a partire dalle 14, piazza di Città e piazzetta Santa Marta a Ivrea, e l'area dell'ex casello autostradale di Banchette vengano «occupate» ragazzi e adulti e diventino teatro di giochi, piccoli spettacoli e attività varie di animazione e informazione a carattere ambientale.

MUSICA Alle 22, al Circolo Sotto la Scala Vercelli 117 a Ivrea, concerto del Giardino Pubblico, gruppo di musica grunge. Al Pai Apple San Giusto, sempre alle 22, rock duro con I D Generation, i Dark Side e gli ormai leggendari Fil Ferro, sulle scene da 15

. Al teatro parrocchiale di Prascorsano, alle 21,15, serata dedicata alle immagini con la proiezione di diapositive sulle «Arrampicate estreme in West America» (a cura di Roby Perucca) e «Immagini messicane» (a cura Erminio Ferro).

S'inaugura alle 15,30, nella sala consiliare del Comune di Levone, la delle fotografie originali e degli oggetti che i levonesi emigrati negli Stati Uniti agli inizi del secolo riportarono in paese una volta rimpatriati. La rassegna rimane aperta fino al 31 marzo: nei giorni feriali dalle 10 alle 12, il sabato e la domenica dalle 15 alle 19; chiuso il giovedì.

FARO

7 CANDIDATO A PREMI OSCAR

TRA CUI

MIGLIOR FILM

MIGLIOR REGIA
• CHRIS NOONAN •

MIGLIOR ATTORE NON PROTAGONISTA
• JAMES CROMWELL •

VITTORIA

UNA STORIA MAI RACCONTATA
LA VITA PRIMA DI NASCERE

OLIVERO
dal 1853

Dal 22 marzo
"l'antica bottega" é lieta di
invitare la Sua affezionata
clientela alla presentazione
delle nuove collezioni di telerie
e biancheria per la casa
primavera - estate '96

Borbonese · FARNESE · TRUSSARDI home
ETRO Home Collection · MISSONI

Torino - Via XX Settembre 54 ☎ 011/531414

PRIME VISIONI

Academy Hall — Via Stamira 5, Tel. 44.23.77.78, Or.: 16/19.20/22.30, Ingr. 12.000
Heat - [redacted] — di M. Mann, con R. De Niro, Al Pacino, V. Kilmer (Usa '95) — Un boss vuole compiere l'ultima grande rapina prima di ritirarsi dal crimine e un poliziotto nevrotico gli dà la caccia. N. V. 2h 45' **Poliziesco**

Admiral — piazza Verbano 5, Tel. 854.11.95, Or.: 16/18.15/20.20/22.30, Ingr. 12.000
Nelly e Mr. [redacted] — di C. Sautet, con E. Beart, M. Serrault, J. H. Anglade (Fra. '95) — Una giovane donna, sfortunata col matrimonio, trova sfogo nell'amicizia con un anziano signore per il quale batte a macchina le memorie. N. V. 1h 45' **Commedia**

Adriano — piazza Cavour 22, Tel. 321.18.96, Or.: 16/19.10/22.30, Ingr. 12.000
Heat - La [redacted] — di M. Mann, con R. De Niro, Al Pacino, V. Kilmer (Usa '95) — Un boss vuole compiere l'ultima grande rapina prima di ritirarsi dal crimine e un poliziotto nevrotico gli dà la caccia. N. V. 2h 45' **Poliziesco**

Alcazar — via M. Del Val 14, [redacted] 588 [redacted], Or.: 15/18.10/20.20/22.30, Ingr. 12.000
Mary Reilly — di S. Frears, con J. Roberts, J. Malkovich, M. Gambon (Ingh. '95) — Dottor Jekyll e Mister Hyde visti attraverso [redacted] occhi della cameriera, attratta dal loro fascino contrapposto e innamorata di entrambi. N. V. 1h 48' **Drammatico**

[redacted] — via Accademia Agiati 57, Tel. [redacted], Or.: 15,45/19,10/22.30, Ingr. 12.000
Casinò — di M. Scorsese, con R. De Niro, S. Stone, J. Pesci (Usa '95) — Ascesa e caduta [redacted] un gangster, padrone di casinò a Las Vegas, innamorato di un'affascinante [redacted]. Ispirato alla vita di Frank Rosenthal. V. M. 14 2h 58' [redacted]

America — via N. del Grande 6, Tel. 581.61.68, Or.: 16/18.15/20.20/22.30, Ingr. 12.000
Uomini [redacted] donne — di A. Longoni, con G. Tognazzi, A. Gassman, A. Accisi (Ita. '95) — Nevrosi d'amore e di sesso per due trentenni «conviventi forzati», l'uno introverso e pasticcione, l'altro sempre [redacted] impegnato a provarci con tutte. N. V. 1h 40' **Comm.**

Apollo — via di Galla Sidamo 20, Tel. 86.20.86.06, Or.: 16/18.10/20.20/22.30, Ingr. 12.000
City Hall — di H. Becker, con A. Pacino, J. Cusack, D. Aiello (Usa '95) — Lo scontro tra un sindaco di New York, pragmatico, cinico, disposto a compromessi con la mafia, e il giovane vicesindaco troppo idealista. N. V. 1h 45' **Drammatico**

Ariston — via Cicerone 19, Tel. 321.258, Or.: 15,45/19.10/22.30, Ingr. 12.000
Casinò — di M. Scorsese, con R. De Niro, [redacted] Stone, J. Pesci (Usa '95) — Ascesa e caduta di un gangster, padrone [redacted] casinò a Las Vegas, innamorato di un'affascinante bionda. Ispirato alla vita di Frank Rosenthal. V. M. 14 2h 58' [redacted]

Atlantic — Via Tuscolana 745, Tel. 761.06.56, Ingr. 12.000
SALA 1: Uomini senza donne. Or.: 16.15; 18.20; 20.25; 22.30. **SALA 2: Casinò.** Or.: 15,30; 19; 22.30. **SALA 3: Silenzio si nasce.** Or.: 15.30; 17.15; 19; 20.45; 22.30. **SALA 4: Via da Las Vegas.** Or.: 18/22.30; viet. 14. **SALA 5: La dea dell'amore.** Or.: 16.30; 18.30; 20.30; 22.30. [redacted] **6: Heat - La sfida.** Or. 15.20; 18.40; 22.

Augustus — c. V. [redacted] 203, Tel. 687.54.55, Ingr. 12.000
SALA 1: [redacted] dell'amore. Or.: 16.30; 18.30; 20.30; 22.30. **SALA 2: Underground.** Or.: 16; 19.20; 22.30.

Barberini — piazza Barberini 24-25-26, Tel. 482.77.07, Ingr. 12.000
SALA 1: Toy Story. Or.: 15; 16.50; 18.40; 20.25; 22.30; 0.15. **SALA 2: Strange Days.** Or.: 16.30; 19.15; 22; 0.30. **SALA 3: Brado Weart.** Or.: 15.30; 18.45; 22.

Broadway — via dei Narcisi 36, Tel. 230.34.06, Ingr. 12.000
SALA UNO: Casinò. Or.: 15.30; 19; 22.30. **SALA DUE: Uomini senza donne.** Or.: 16; 18.15; 20.20; 22.30. **SALA TRE: Va' dove ti porta il cuore.** Or.: 16; 18.20; 20.25; 22.30

Capitol — via G. Sacconi 39, Tel. 32.36.619, Or.: 15,45/19,10/22.30, Ingr. 12.000
Casinò — di M. Scorsese, con R. De Niro, S. Stone, J. Pesci (Usa '95) — Ascesa e caduta di un gangster, padrone di casinò a Las Vegas, inna[redacted] di un'affascinante bionda. Ispirato alla vita di Frank Rosenthal. V. M. 14 2h 58' **Drammatico**

Capranica — piazza Capranica 101, Tel. 679.24.65, Or.: 16,30/19.30/22.30, Ingr. 12.000
Apollo 13 — di R. Howard, con T. Hanks, B. Paxton, K. Bacon (Usa '95) — La drammatica missione di Apollo 13 che, nel 1970, in seguito al guasto dei sistemi elettrici, rischiò di perdersi nello spazio N. V. 2h 20' **Avventuroso**

Capranichetta — piazza Montecitorio 125, Tel. 679.69.57. Aria cond, Or.: 16/18.10/20.20/22.30, Ingr. [redacted]
Jane Eyre — di F. Zeffirelli, con C. Gainsbourg, W. Hurt, J. Plowright (Usa '95) — La drammatica storia di una governante infelice che si innamora dell'aristocratico per cui lavora. Dal romanzo di Charlotte Brontë. [redacted] V. 1h 55' **Drammatico**

Ciak — via Cassia 694, Tel. 33.25.16.07, Aria condizionata, Ingr. [redacted]
SALA 1: Uomini senza donne. Or.: 16.30; 18.30; 20.20; 22.30. **SALA 2: [redacted] Days.** Or.: 16,30; 19.15; 22.

Cola di Rienzo — p. Cola di Rienzo 88, Tel. 323.56.93, Or.: 14,45/17.30/20/22.30, Ingr. [redacted]
Othello — di O. Parker, con L. Fishburne, I. Jacob, K. Branagh (Usa [redacted]) - Una [redacted] versione [redacted] tragedia shakespeariana dell'uxoricidio compiuto [redacted] Otello [redacted] geloso [redacted] perfido e intrigante Jago. [redacted] V. 2h 05' **Tragico**

Dei Piccoli — [redacted] della Pineta 15, Tel. [redacted]
Ore 15.30; 17; 18.30: [redacted] - **Pollicina.** Ingr. 7000.
[redacted] 20,30; 22.30: **Il pellicano [redacted]**. Ingr. 8000

Eden — piazza Cola di Rienzo 74, [redacted] 36.16.24.49, Or.: 16/18.10/20.20/22.30, Ingr. 12.000
[redacted] Walking — di T. Robbins, con S. Sarandon, S. Penn, R. Prosky (Usa '95) — Una suora si avvicina a un pluriomicida condannato alla pena capitale, va alla ricerca del suo passato, si prende a cuore la sua sorte. N. V. 2h 10' **Drammatico**

Embassy — via Stoppani 7, Tel. 807.02.45. Or.: 16,45/18.10/20.20/22.30, Ingr. 1[redacted]
[redacted] Shorty — di B. Sonnenfeld, con J. Travolta, R. Russo, [redacted] Hackmann (Usa '95) — Un killer cinefilo viene spedito a Hollywood per recuperare il debito contratto da un produttore di horror di serie B. [redacted] V. 1h 45' **Commedia**

Empire — viale R. Margherita 29, Tel. 841.77.19, Ingr. [redacted]
EMPIRE 1: La dea dell'amore. Or.: 16,30; 18.30; 20.30; 22.30. **EMPIRE 3** (viale Esercito 44, tel. 501.08.52): **Heat - [redacted] sfida.** Or.: 16; 19,10; 22.30.

Etoile — p. in Lucina 41, Tel. 687.61.25. Aria cond., [redacted]: 16/18.15/20.20/22.30, Ingr. 12.000
Uomini [redacted] — di A. Longoni, con G. Tognazzi, A. Gassman, A. Accisi (Ita. '95) — Nevrosi d'amore e [redacted] due trentenni «conviventi forzati», l'uno introverso e pasticcione, l'altro sempre [redacted] impegnato a provarci con tutte. N. V. 1h 40' **Comm.**

Eurcine — v. Liszt 32, Tel. 591.09.86. Or.: 16.15/18.30/20.30/22.30, Ingr. 12.000
Dracula morto e [redacted] — di [redacted] Brooks, con L. Nielsen, P. MacNicol, S. Weber (Usa [redacted]) — Le tragicomiche [redacted]re di Dracula, innamorato di belle donne, sbalestrato [redacted] vita notturna, in [redacted] a [redacted]gue genuino. N. V. 1h 35' **Comico**

Europa — [redacted] Italia 107, Tel. 44.24.97.60. Or.: 15,15/17/18.45/20,30/22,30, Ingr. 12.000
Dracula morto e contento — [redacted] M. Brooks, con L. Nielsen, P. MacNicol, S. Weber (Usa '95) — Le tragicomiche avventure di Dracula, innamorato di belle donne, sbalestrato dalla vita notturna, in difficoltà a trovare sangue genuino. N. V. 1h 35' **Comico**

[redacted] — Via B. Vergine Carmelo 2, Tel. 529.22.96, Ingr. 12.000
SALA 1: Casinò. Or.: 15,30; 19; 22,30. [redacted] **Uomini [redacted] donne.** Or.: 15.20; 17,10; 19; 20,50; 22.40. [redacted] **Nelly e Mr. Arnaud.** Or.: 15,45; 18, 20,15; 22,30.

[redacted] — Campo de' Fiori 56, Tel. 686.43.95, Or.: 16.30/18,30/20,30/22,30, Ingr. 12.000
I soliti sospetti — di B. Singer, con S. Baldwin, G. Byrne, C. Palminteri (Usa '95) — Cinque delinquenti arrestati [redacted] polizia a New York si trovano [redacted] in un intrigo con un misterioso personaggio pericolosissimo. N. V. 1h 40' **Thriller**

[redacted] — via Bissolati 47, [redacted] 482.71.00, Ingr. 12.000
SALA 1: Sabrina. Ore 14.20; 17.20; 19.55; 22.30. **SALA 2: Mary Reilly.** Ore 15; 17,40; 20,05; 22.30.

Garden — viale Trastevere 246, Tel. 581.28.48. Or.: 16.15/18,30/20.30/22,30, Ingr. 12.000
Va' [redacted] ti porta il [redacted] — di C. Comencini, con V. Lisi, M. Buy, T. Karyo (Italia '95) — Una nonna scrive alla nipote per raccontarle la propria vita e per indurla a seguire i suggerimenti del cuore. Dal romanzo della Tamaro. N. V. 1h 47' **Sentimentale**

Gioiello — via Nomentana 43, Tel. 44[redacted], [redacted]r.: 15,30/18/20.10/22.30, Ingr. [redacted]
Smoke — di W. Wang, con H. Keitel, W. Hurt, F. Whitaker (Usa '94) — Storie, paure, ricordi, personaggi si incrociano nella bottega di un tabaccaio che da [redacted] anni fotografa lo stesso pezzo di strada. [redacted] V. 1h 55' [redacted]

Giulio [redacted] — Tel. 39.72.07.95, via G. Cesare 259, Ingr. 12.000
SALA 1: Mary Reilly. [redacted]: 14,45; 17,30; 20; 22,30. **SALA 2: Ragione [redacted] sentimento.** Or.: 16,30; 19,50; 22,30. **SALA 3: A [redacted] per le vacanze.** Or.: 15; 17,30; 20; 22,30

Golden — v. Taranto 36, Tel. 70.49.66.02, Or.: 16/18,10/20,20/22,30, Ingr. 12.000
Il fiore del mio segreto — [redacted] P. Almodóvar, con M. Paredes, I. Arias, J. Echanove (Spa. [redacted]) — Un'autrice di romanzi rosa viene lasciata dal marito, tenta il suicidio, viene salvata dalla segretaria telefonica e lentamente si riapre alla vita. [redacted] V. 1h [redacted] **Dramm.**

Greenwich — via Bodoni 59, Tel. 574.58.25
SALA 1: Ragione [redacted] sentimento. Or.: 15; 17.30; 20; 22.30. Ingr. 12.000 **SALA 2: Al centro dell'area di rigore.** Or.: 16,30; 18,30; 20,30; 22,30. Ingr. [redacted]. [redacted] **3: Othello.** Or.: 15,45; [redacted] 20,15; 22,30. Ingr. 12.000.

Gregory — via Gregorio VII [redacted], Tel. [redacted], [redacted]: 16/18,15/20.20/22.30, Ingr. [redacted]
Uomini senza donne — di A. Longoni, con G. Tognazzi, A. Gassman, A. Accisi (Ita. '95) — Nevrosi d'amore e di sesso per due trentenni «conviventi forzati», l'uno introverso e pasticcione, l'altro sempre impegnato a provarci con tutte. N. V. 1h 40' **Comm.**

Holiday — largo B. Marcello 1, Tel. 854.83.26, Or.: 16/18,10/20.20/22,30, Ingr. 10.000
Il fiore del mio segreto — [redacted] P. Almodóvar, [redacted] M. Paredes, I. Arias, J. Echanove (Spa. '95) — Un'autrice di romanzi rosa viene lasciata dal marito, tenta il suicidio, viene salvata dalla segretaria telefonica e lentamente si riapre alla vita. N. V. 1h 45 **Dramm.**

Il Labirinto sala [redacted] di particolare — via Pompeo Magno 27, Tel. 321.6283, Or.: 16,30/18,30/20.30/22,30, Ingr. 10.000
di T. O'Sullivan, con I. Hart, J. Lynch, J. Frain (Irl. '95) — [redacted] 1975: [redacted] bomba dell'Ira esplode in un pub. Mentre i leader protestanti e cattolici negoziano, esplodono scontri che coinvolgono innocenti. N. V. 1h 25' **Dramm.**

Il Labirinto sala B Anna — via Pompeo Magno 27, Tel. 321.6283, Or.: 16,30/18,30/20,30/22,30, Ingr. 10.000
di N. [redacted], con A. Mikhalkov (Russia '95) — Dal [redacted] 1991 il regista Nikita Mikhalkov ha filmato la crescita della figlia Anna: i pensieri, [redacted] paure della bambina s'intrecciano con la storia del Paese. N. V. 1h 40' [redacted]

Il Labirinto [redacted] C Guantanamera — via Pompeo Magno 27, Tel. 321.6283, Or.: 15,30/18,30/20,30/22,30, Ingr. 10.000
di T. Gutiérrez e J. C. Tabio, con C. Cruz, M. Ibarra (Cuba '95) — [redacted] Guantánamo all'Avana, l'odissea di un corteo funebre che a[redacted] della burocrazia deve cambiare veicolo ad ogni città attraversata. N. V. 1h 40' **Comm.**

Induno — via G. Induno 1, Tel. 581.24.95, Or.: 16/18,10/20,20/22,30, Ingr. 12.000
Palermo-Milano solo andata — di C. Fragasso, con R. Bova, G. Giannini, R. Memphis (Ita. '95) — Il drammatico viaggio di un gruppo di poliziotti che deve scortare a Milano [redacted] testimone [redacted] un processo [redacted] mafia. N. V. 1h 41' **Drammatico**

[redacted] — vicolo Moroni 3/A, [redacted] 588.42.30, Ingr. 12.000
SALA 1: Via da Las Vegas. Or.: 16, 18,10; 20,15; 22.30; viet. 14 **SALA 2: Blue in the face.** Or. 17; 18.45; 20,30; 22.30 **SALA 3: La dea dell'amore.** Or. 16. 18.10; 20.15; 22,30.

King — via Fogliano 37, Tel. 86.20.67.32, Or.: 15/17,40/20,05/22,30, Ingr. 12.000
Condannato a morte — di T. Robbins, con S. Sarandon, S. Penn, R. Prosky (Usa '95) — Una suora si avvicina a un pluriomicida [redacted] to [redacted] pena capitale, [redacted] alla ricerca del suo passato, si prende a cuore la sua sorte. N. V. 2h 10 **Drammatico**

Madison 1 — via Chiabrera 121, Tel. 541.79.26. Or.: 16.15/18.15/20.15/22,30, Ingr. 12.000
I [redacted] sospetti — di B. Singer, con S. Baldwin, G. Byrne, C. Palminteri (Usa '95) — Cinque delinquenti [redacted] [redacted] polizia a New York si trovano coinvolti in un intrigo [redacted] un misterioso personaggio pericolosissimo N. V. 1h 40' **Thriller**

Madison 2 — via Chiabrera 121, Tel. 541.79.26 Or.: 15.30/17.50/20.10/22,30, Ingr. 12.000
Jumanji — di J. Johnston, con R. Williams, [redacted] Hunt, [redacted] Dunst (Usa '95) — Dopo oltre 20 anni di incantesimo [redacted] di un «gioco magico» un giovane torna nella sua città... ma in compagnia di tutti gli animali della giungla. N. V. 1h 35' **Comm.**

Madison 3 — [redacted], Tel. 541.79.26. Or.: 16.30 17,15/19/20.45/22,30, Ingr. [redacted]
Pensieri pericolosi — di J. N. Smith, con M. Pfeiffer, G. Dourdan, L. Toussaint (Usa '95) — Una professoressa bianca finisce in una classe di teppistelli neri e ispanici: li conquista col suo entusiasmo, la musica e la poesia. N. V. 1h 40' **Drammatico**

[redacted] — via Chiabrera 121, Tel. 541.79.26. Or.: [redacted] 16,40/18,40/20,40/22,30, Ingr. 12.000
Babe, maialino coraggioso — di K. Miller, con J. Cromwell, M. Szubanski, Z. Burton (Australia '95) — Il porcello di una fattoria, tra amici e nemici, cerca di riscattarsi e diventare come un cane da p[redacted] per fare la guardia al gregge. N. V. 1h 30' **C[redacted]**

[redacted] 1 — via Appia Nuova [redacted], Tel. [redacted], Or.: 15/17,40/20,05/22.30, Ingr. 12.000
City Hall — di H. Becker, con A. Pacino, J. Cusack, B. Aiello (Usa '95) — Lo scontro tra un sindaco di New York, pragmatico, cinico, disposto a compromessi con la mafia, e il giovane vicesindaco troppo [redacted] N. V. 1h 45' [redacted]

Maestoso Sala 2 — via Appia Nuova 176, Tel. 786.086, Or.: 15/17,40/20,05/22,30, Ingr. 12.000
Jumanji — di J. Johnston, con R. Williams, B. Hunt, K. Dunst (Usa '95) — Dopo [redacted]re 20 anni di incantesimo a causa di un «gioco magico» [redacted] giovane torna nella sua città... ma in compagnia di tutti gli animali della giungla. N. V. [redacted]

[redacted] 3 — via Appia Nuova 176, Tel. 786.086, Or.: 16,30/19,30/22,30, Ingr. 12.000
Ragione e [redacted] — di A. Lee, con E. Thompson, K. Winslet, H. Grant (Usa '95) — Guai d'amore e di casta per tre ricche sorelle quando alla morte del padre si ritrovano senza eredità. Dal libro della Austen. Orso d'Oro a Berlino. N. V. 2h 15' **Commedia**

Maestoso [redacted] Shorty — via Appia Nuova [redacted], [redacted], Or.: 15/17,40/20,05/22,30, Ingr. 12.000
di B. Sonnenfeld, [redacted] J. Travolta, [redacted] Russo, G. Hackmann (Usa '95) — Un killer cinefilo viene spedito a Hollywood per recuperare il debito contratto da un produttore di horror di serie B. [redacted] V. 1h 45' **Commedia**

Majestic — via S. Apostoli 20, Tel. 679.49.08. Or.: 16,30/18,30/20,30/22,30, Ingr. [redacted]
Fluke — di C. Carlei, con M. Modine, N. Travis, E. Stoltz (Usa '95) — Un giovane muore in un incidente d'auto e si reincarna in [redacted] cane. Ma il richiamo del passato è forte, e Fluke parte alla ricerca [redacted] famiglia. N. V. 1h 35' **Commedia**

Metropolitan — via del Corso 7, Tel. 320.09.33. Or.: 15,15/17,50/20,20/22,30, Ingr. [redacted]
City Hall — di H. Becker, con A. Pacino, J. Cusack, D. Aiello (Usa '95) — Lo scontro tra un sindaco di New York, pragmatico, cinico, disposto a compromessi con la mafia, e il giovane vicesindaco troppo idealista. N. V. 1h 45' **Drammatico**

Mignon — via Viterbo 11, Tel. [redacted], Or.: 16/18,10/20,20/22,30, Ingr. 12.000
[redacted] — di M. Figgis, con N. Cage, E. Shue, J. [redacted] (Usa '95) — Una storia d'amore disperato a Las Vegas tra uno sceneggiatore alcolizzato e una prostituta dal cuore d'oro. Dal romanzo [redacted] di John O'Brien, viet. 14. 1h 52' **Drammatico**

[redacted] York — via Cave 36, Tel. 781.02.71, Or.: 16.30/19.40/22,30, Ingr. 12.000
Strange Days — [redacted] Bigelow, con R. Fiennes, A. Bassett, J. Lewis (Usa '95) — Los Angeles, vigilia del 2000. Follia e morte ruotano intorno allo spaccio di Squid, una «droga» che permette [redacted] vivere pezzi di vita altrui. V. M. 14 2h 25' **Fantathriller**

Nuovo Sacher — largo Ascianghi 1, Tel. 581.81.16. Or.: 16 18,10/20,20/22.30, Ingr. 12.000
Nelly e Mr. Arnaud — di C. Sautet, con E. Beart, M. Serrault, J. H. Anglade (Fra '95) — Una giovane donna, sfortunata col matrimonio, trova sfogo nell'amicizia con un anziano signore per il quale batte a [redacted] le memorie. N. V. 1h 45' [redacted]

[redacted] Esp. — SALA CINEMA, Via Nazionale 194, Tel. 488.54.65
Ore 16: **Ladri di cinema**. Ore 17,30: **Caravaggio**. Ore 20: [redacted]

Paris — via M. Grecia 112, Tel. 70.49.55.68. Aria cond. Or.: 16/18,15/20,20/22,30, Ingr. 12.000
Uomini senza donne — di A. Longoni, con G. Tognazzi, A. Gassman, A. Accisi (Ita. '95) — Nevrosi d'amore e di sesso per due trentenni «conviventi forzati», l'uno introverso e pasticcione, l'altro sempre impegnato a provarci con tutte. N. V. 1h 40' **Comm.**

Pasquino — vicolo del Piede 19, Tel. 580.36.22, Or.: 16/18,15/20,30/22,40, Ingr. 7000
Waiting to Exhale (Donne) — di F. Whitaker, con W. Houston, A. Bassett, L. Rochon (Usa '95) — Quattro donne di colore benestanti, in vena di confidenze, alle prese [redacted] problemi di divorzio. [redacted] amore e di[redacted] di figli e di carriera. Viet. 14. 2h 07' **Commedia**

Quirinale — via Nazionale, Tel. 488.26.53, Ingr. 12.000
[redacted] **1: Via da [redacted] Vegas.** Or.: 15,50; 18,05; 20,20; 22,30. [redacted] **2: Seven.** Or.: 15,10; 17,30; 20; 22,30

Quirinetta — via Minghetti 4, Tel. 679.00.12. Or.: 16,15/18,30/20,30/22,30, Ingr. 12.000
Il [redacted] del mio segreto — di P. Almodóvar, con [redacted] Paredes, I. Arias, J. Echanove (Spa. [redacted]) — Un'autrice di romanzi rosa viene lasciata dal marito, tenta il suicidio, viene salvata dalla segretaria telefonica e lentamente si riapre alla vita. N. V. 1h 45' **Dramm.**

Reale — piazza Sonnino 7, Tel. 581.02.34, Or.: 15,45/19,10/22,30, Ingr. 12.000
Casinò — di M. Scorsese, con R. De Niro, S. Stone, J. Pesci (Usa [redacted]) — Ascesa e [redacted] un gangster, padrone [redacted] casinò a Las Vegas, innamorato di un'affascinante bionda. Ispirato alla vita di Frank [redacted]. V. M. 14 2h 58' **Drammatico**

Rialto — via IV Novembre 156, Tel. 679.07.63. Or.: 15,15/18,30/20,30/22,30, Ingr. [redacted]
Italiani — di M. Ponzi, con G. Scarpati, G. De Sio, R. Citran (Ita. '95) — [redacted] Palermo a Milano, in treno, negli Anni 60: sogni, imprevisti, storie d'amore, tradimenti. Poi le stesse umanità 30 anni dopo, tra disillusioni e amarezze. N. V. 1h 50' **Comm.**

Ritz — viale Somalia 109, Tel. 86.20.56.83, Or.: 16/18,15/20,20/22,30, Ingr. 12.000
Uomini senza donne — di A. Longoni, con G. Tognazzi, A. Gassman, A. Accisi (Ita. '95) — Nevrosi d'amore e di sesso per due trentenni «conviventi forzati», l'uno introverso e pasticcione, l'altro [redacted] impegnato a provarci con tutte. N. V. 1h 40' **Comm.**

Rivoli — via Lombardia 23, [redacted], Or.: 15/17,30/20,10/22,30, Ingr. 12.000
Ragione e sentimento — di A. Lee, con E. Thompson, K. Winslet, H. Grant (Usa '95) — Guai d'amore e [redacted] casta per tre ricche sorelle quando alla morte [redacted] padre si ritrovano senza eredità. Dal libro della Austen. [redacted] d'Oro a Berlino. N. V. 2h 15' **Commedia**

[redacted] (ex Esperia) Il postino — piazza Sidney Sonnino 37, Tel. [redacted]. Or.: 15,30/17,50/20,05/22,30, Ingr. [redacted]
di M. Radford e M. Troisi, con M. Troisi, P. Noiret, M. G. Cucinotta (Ita. '94) — L'amicizia [redacted] il poeta Neruda, in esilio su un'isola del Sud Italia, e un giovane portalettere [redacted]. Dal [redacted] Il Skármeta. N. V. 2h [redacted]

Rouge [redacted] — via Salaria 31, [redacted] 855.43.05. Aria cond. Or.: 15,45/19,10/22,30, Ingr. 12.000
Casinò — di M. Scorsese, con R. De Niro, S. Stone, J. Pesci (Usa '95) — Ascesa e caduta di un gangster, padrone di casinò a Las Vegas, innamorato di un'affascinante bionda. Ispirato alla vita di Frank Rosenthal. V. M. 14 2h 58' [redacted]

Royal — via E. Filiberto 175, Tel. 70.47.45.49. Aria cond. [redacted]: 15,45/19,10/22,30, Ingr. 12.000
Casinò — di M. Scorsese, con R. De Niro, S. Stone, J. Pesci (Usa '95) — Ascesa e caduta di un gangster, padrone di casinò a Las Vegas, innamorato di un'affascinante bionda. Ispirato alla vita di Frank Rosenthal. V. M. 14 2h 58' **Drammatico**

[redacted] Umberto — via della Mercede 50, Tel. 679.47.53. Or. 16,30/18,30/2[redacted], Ingr. 12.000
Pensieri pericolosi — di J. N. Smith, con M. Pfeiffer, G. Dourdan, L. Toussaint (Usa '95) — Una professoressa bianca finisce in una classe di teppistelli neri e ispanici: li conquista col suo entusiasmo, la [redacted]sica e la poesia. N. V. 1h [redacted] **Drammatico**

Savoy — via Bergamo 25, Tel. 853.00.248, Ingr. 12.000
SALA 1: Mr. [redacted] Or.: 15,15; 17,40; 20; 22,30; 0,30. **SALA 2: Jumanji.** Or. 15,45; 18; 20,10; 22,30; 0,30. [redacted] **3: Silenzio si nasce.** Or.: 15,15; 17; 18,45; 20,30; 22,30; 0,15. **SALA 4: Doom Generation.** Or.: 15,15; 17; 18,45; 20,30; 22.30; 0,15.

[redacted] — via Tiburtina 374, Tel. 435.33.744, Or.: 16/18,10/20,20/22,30, Ingr. [redacted]
Two [redacted] — di F. Trueba, con A. Banderas, M. Griffith, D. Hannah (Spagna '95) — A Miami un gallerista squattrinato si divide tra due sorelle ricche e [redacted], ma per reggere la situazione è costretto a inventarsi un gemello. N. V. 1h 50' **Comm.**

[redacted] — via Bari 18, Tel. 863.12.16. [redacted]: 15,30/17,50/20,10/22,30, Ingr. [redacted]
Vite strozzate — di R. Tognazzi, con L. Zingaretti, S. Ferilli, V. Lindon (It. '96) — Un usuraio, con la complicità di un bancario, aggancia un costruttore, gli avvelena la vita, gli sottrae l'azienda, fa violenza alla moglie N. V. 1h 49' **Drammatico**

IL [redacted]

[redacted] - Aula Magna Università [redacted] (p.le Aldo [redacted] 5), 17,30, la piccola orchestra da camera Conjunto Iberico con il soprano Young Hee Kim in un repertorio di Nin, de Falla, Villa-Lobos. Dirige Elias Arizcuren. **Sala [redacted]** (piazza Campitelli 9), [redacted] 21, la pianista Ilaria Schettini in sonate di Schubert, Liszt, Grieg. **Aula Magna** (Largo del Nazareno 25, ore 18) concerto di Salvatore Accardo.
[redacted] - Lallo e i Pusi Orari con il loro repertorio dance-cabaret al **[redacted]** (via Libetta 7). La band Hand Jive al **[redacted]** di [redacted] Porzio Catone (via Vittorio Emanuele II, 59). [redacted] (via S.Onofrio 28), gli Adrenalina Son. Ricca, co[redacted]pre, la [redacted] musicale del[redacted] (via del Commercio 36). N[redacted] Mississippi, [redacted] Gotta & the Soultimers. spazio Momotombo salsa e merengue con il dj Basito De Coco, [redacted] Red River performance di cabaret con Uberto Kovacevich e il sound del World Percussion. **Four XXXX Pub** (via Galvani 29), jazz [redacted] il Blue Main[redacted] Trio. **[redacted]** di Fiumicino (via Trincea delle Frasche 90), hit internazionali riproposti da Maurizio Metalli. **Jazz Cafè [redacted]** (Largo dei Fiorentini 3) Acustic Beans e Dust & Diesel.
[redacted] - «Cinghai Tibet» è il documentario di S.Rogai previsto alle 21 nella [redacted] dall'associazione **l'Angolo dell'Avventura** (lungotevere Testaccio 10).
[redacted] - Disegni animati al [redacted] (via Perugia 34), dove alle 16,30 viene proiettata la pellicola «Storia di Vuk il volpacchiotto rosso» [redacted] Attila Dargay. Alle 19, per celebrare il compleanno di Akira [redacted]wa che cade proprio oggi, «I sette samurai» [redacted] integrale e con sottotitoli in inglese. **[redacted]** alle 18 Andrej Tarkovsky a convegno.
[redacted] - Alla libreria **Agiti** (via di Panico 13), [redacted] e domani lezioni del [redacted] di base di Tao Yoga condotte da David Verdesi. Infor. 6860.4356.
[redacted] - Si concludono i lavori di Edimedia al Palazzo [redacted] (p.le J.F.Kennedy), con una serie di interventi incentrati sul tema dell'editoria elettronica e multimediale. Alle 9. Infor. 3600.1142.
[redacted] - Nuova puntata del seminario di «Introduzione all'analisi schenkeriana» alla Scuola Popolare di Musica [redacted] Testaccio (via [redacted] Testaccio 91). Alle 11 Rossana Dalmonte parla [redacted] «Analisi e interpretazione».
[redacted] - Numerose le proposte delle agenzie specializzate. Tour guidati sono organizzati dall'associazione **[redacted] e Passi** (via Adda 111, tel 8530.1755), a partire dal mattino [redacted] appuntamenti anche nel pomeriggio [redacted] ha in programma alle 16,30 la visita alla chiesa seicentesca di S.Agnese in Agone con ritrovo in piazza Navona. Infor. 483.844.
[redacted] - Alla [redacted] (via del Corso) si apre il Chocofestival, la rassegna illustra al pubblico le origini e la storia del cioccolato. Prevista degustazioni. Aperta fino al 31.
[redacted] - Alla libreria **[redacted]** (c.so Vittorio Emanuele II, 156), ore 20, incontro per ricordare il poeta e ispanista Francesco Tentori Montalto con gli interventi di Mario Luzi, Giuliano Manacorda, Walter Mauro e Roberto Paoli.
TEATRO - Nella ottocentesca [redacted] teatro del Caffè **[redacted]** (via del Babuino 159), ore 21, la Compagnia Giglio presenta «Riccardo III» di Shakespeare. Interpretazione e regia di [redacted] Giglio.

[m.pr.]

LUCI ROSSE

[redacted] v. L'Aquila 74, t. 703,00.333. Or.. 18; 22. **Film per adulti** Ingr. 8000
[redacted]**TORI** via Montebello 101, t. 494.1290. **Film per adulti.** Or.: 16,30; 22,30 Ingr 8000.
AVORIO EROTIC via Macerata 10, tel. 700,36.27. **Film per adulti.** Or.: 15.30; 22. Ingr. 8000.
BLUE MOON via 4 Cantoni 53, tel. 474.39.36. **Rivista sexy** con Lorena Ferrari e **Film per adulti.** Or.: 16; 22,30. Ingr. 25.000.
[redacted] p. della Repubblica 44, t. 488 02.85. **Film per adulti.** Or. [redacted] 22.30. L. 8000.
[redacted]**ETTA** p. della Repubblica 44, t. [redacted]. **Film per adulti.** Or. 18; 22,30. Ingr. 8000.
[redacted] **ROUGE** via O. M. Corbino 23, tel. 556.2350. **Film per adulti.** Or. 15,30; 22. Ingr. [redacted]
[redacted] della Repubblica, tel. 484.760. **Film per adulti.** Or.: 15; 21,30. L. 8000.
[redacted] via Cairoli 96, tel. 446.4661. **Chiuso per restauro.** Or.: 10,30; 23. Fest. ore 15; 23. Ingr. 8000.
SPLENDID via P. Delle Vigne 4, tel. 6600.02.05. **Film per adulti.** Or.: 11; 22,30. Fest. 15; 22,30. Ingr. 10,000.
TIFFANY via A. Depretis 11, tel. 462.390. **Film per adulti.** Or.: 16; 22,30. Ingr. 10.000.
VOLTURNO via Volturno [redacted], tel. 482.76.57. **Rivista [redacted] e Film [redacted] adulti.** Or.: 15; 22. Ingr. 10.000.

D'ESSAI

ARCOBALENO v. Redi 1/A, t. 440.27/19. **Casper.** Ingr. 7000. Or.: 16,15; 18,2r; 20,25; 22,30.
[redacted]**AVAGGI**[redacted]. Paisiello 24, t. 855.42.10. **Il profumo del mosto selvatico.** Ingr. [redacted]00. Or.: 16,30; 18,30; 20,30; 22,30.
[redacted]**LLE PROVINCE D'ESSAI** Viale Province 41, tel. 4423.60.21. **Nel bel mezzo di un gelido inverno.** Ingr. 7000. Or.: 16,30; 18,30; 20,30; 22,30.
DON BOSCO via Publio Valerio 63, tel. 718.87.612. **Nell.** Or.: 16; 18. Ingresso [redacted], rid. 4000.
TIBUR D'ESSAI via Etruschi 40, tel. [redacted]. **La Triade di Shangai.** Or.: 16,30; 18,30; 20,30; 22,30.
TIZIANO D'ESSAI via G. Reni, tel. 392.777. **Corsari.** Ingr. 8000. Or.: 16,30; 18,30; 20,30; 22,30.

TEATRI

[redacted]RA' v. [redacted] Pantanella 33, tel. 6874.167. Ore 21 **La cantatrice calva** di E. Ionesco con A.M. Pini, A. Gentilini, E. Pizza, P. Tufoni, F. Bardi, S. Lisio. Regia G. Pelacheu
ABBOT TEATRO via Nolasc del Grande 21, telefono 589.6111. Ore 21.30 **Sette** di G. Manfridi, con M. Lo Giudice, D. Aslanova, A. Tidona, M. Marcucci, regia di W. Manfrè. Lunedì riposo. Fino al 31 marzo
ANFITRIONE via S. Saba 24, tel. 575.08.27. Ore 20,45 **Buonanotte Patrizia** di A. De Benedetti, regia G. Favata con U. Bruno, C. Favata, F. Gaudenzi, F. Tozzi
ARGENTINA TEATRO DI ROMA largo Argentina 52, tel. 68.80.46.01-2. Martedì 9 aprile ore 20,30 prima produzione Teatro di Roma - Teatro Stabile di Parma **Zio Vanja** di A. Cechov, regia P. Stein. Dal 9 al 28 aprile 1996
AULA MAGNA NIC lgo Tevere Flaminio, 50 - tel. 361.0051/2. Sabato 23 marzo ore 17,30 presso l'Aula Magna dell'Università La Sapienza 5 (p.le A. Moro 5) concerto con Carlo Bruno, Franco Medori, pianoforte M. Ben Omar, A. [redacted] percussioni [redacted], Milhaud e Bartok.
[redacted] MUSIC ALL [redacted] Vascaglia d'Oro 44, tel. 3045.43.43. Ore 20.30 cena e ore 22 spettacolo **Pollicitos** con Beneto del Solento Hall The Top Gate orchestra diretta da L. Sanacore
CENTRALE via Celsa 6, tel. 679.72.70. Ore 21 Produzione Centro Diaghilev presenta **Summer** di Edward Bond, regia Walter Pagliaro. Con P. Mannoni, C. Pugnali, M. Rossi, L. Negroni, F. Alpestre. Spettacolo sino al 31 marzo 1996
CLUB I MITI via G. Franklyn, 7, tel. 57.38.643. Ore 21,15 **Ragazze alla pari** di Andrea Monti, con R. Garris, A. Notarnio.
DAPHNE via Mar Rosso 329 Ostia Lido, tel. 509.36.38. Ore 21 **Duello alle la ... recital** Anni 20 di e con D. Zapponi al piano G. Cucchiara. Tutti i giorni ore 21, domenica ore 18.
DEI COCCI via Galvani 69, tel. 575.34.02. Ore 21 la Comp. Club de Artisti presenta **Un insolito week end di terapia** scritto, diretto ed interpretato da Marcello Lopez, con L. Di Pietro, V. Fulvio, M. Lopez, I. Merlà, L. Neve, R. Scardoni
DEI SATIRI Sala Grande via Grottapinta 19, tel. 687.70.68. Ore 20.45 Franca Rame in **Sesso? Grazie, tanto per gradire** di Franca, Dario e Jacopo Fo. Regia Dario Fo
DELL'OROLOGIO Sala Grande v. dei Filippini 17/a, tel. 6830.87.35. Ore 17 A. Milo pres. **I sentieri della poesia**, incontri sulla poesia contemporanea, M. Lunetta e M. Verdone con F. P. Memmo e G. Weiss. Lunedì 25 marzo ore 21.30 presentazione spettacolo per voce **Boris Vian - Le canzoni** a cura di Giulia Colace e Giangiberto Monti. Bolmon Marcos y Marcos con la partecipazione di Evelina Primo, alle tastiere Diego Bravo
DELL'OROLOGIO Sala Artaud v. dei Filippini 17/a, tel. 6830.83.30. Ore 21 Gli Amici del Teatrino di Gromaplista presentano **Salmo**, fuga per voce e chitarra, di e con Enrico Stassi. Dal 12 al 31 marzo 1996. Da martedì a sabato ore 21, domenica ore 17 (lunedì riposo).
DELL'OROLOGIO Sala Orfeo v. dei Filippini 17/a, tel. 6830.87.35. Ore 21.15 Comp. Centro di S. Andrea Cocci, Fiume presenta **La notte difficile di** Dino Buzzati, interpreti Francesca Cerri, scene e regia A. Buscetti. Fino a 28 marzo, dom. e fest. ore 17.30, lun. riposo, ore 21.15.
DELLE MUSE via Forlì 43, tel. 4423.13.00. Ore 17 e 21 Benedetto Casillo in **La pelle al piede** di Don Felice Sciosciamocca. Regia Benedetto Casillo
DE' SERVI via del Mortaro 22, largo Chigi, tel. 679.513. Ore 20.45 **I giganti della montagna** con la favola del figlio cambiato, due testi di L. Pirandello. Regia di G. Sollenen
DI VIA SPERONI via Speroni 13, tel. 411.2287. Ore 20.45 la Comp. del Anello presenta **Questo non è un giallo** di e con A. Paolelli, voce F. Lombardi
DON BOSCO via Publio Valerio 63, tel. 7158.7612. Lunedì ore 10 **Diario nel cassetto** da Giallo mare. Regia Renzo Bologni. Età consigliata 6-10 anni
ELISEO via Nazionale 183, tel. 488.21.14. Ore 16.30 abb. G3 P3 e ore 20.45 abb. C3. R. Falk in **Master Class** con M. Caloe di T. McNally. Regia di P. Quinzio, scene e costumi di F. Tommasi. Prenotazioni su Televideo Rai pag. 647
PICCOLO ELISEO via Nazionale 183, tel. 488.21.14. Ore 16.30 abb. G/T e F/3 e ore 20.45 abb. T1. A. Marchesini, T. Solenghi in **Due di noi** di M. Frayn. Pren. su Televideo Rai 3 pagina 647
ETI [redacted] QUIRINO via M. Minghetti 1, tel. [redacted] 21 255. Comunità teatrale S.R.L. presenta Un [redacted], di G. Arico con A. Terri, G. Lucocca, A. Fanorini, regia G. [redacted]
ETI TEATRO [redacted] via del Teatro Valle 23, tel. 6880.37.94. Ore 21 Bruno Cirino Teatro **Senilità** di Italo Svevo, riduz. teatrale di A. Delegacoma con L. Capolicchio, regia L. De Fusco
GHIONE piazza Euclide 34 a, tel. 80.82.511. Ore 21 la Comp. Stabile Teatrogruppo presenta **Il se Improvvisamente... lontanese il mago** ... in due ... Vian Tufilla.
FLAIANO - S. Stefano del Cacco 15, tel. 679.64.96. Ore 21 Marco Mattiucci in **La conversazione continuamente interrotta** di Ennio Flaiano, con F. Mescolini, M. Palena
FURIO CAMILLO via Camilla 44, telefono 7834.33.48. Ore 21 la Comp. della Pietra presenta **I tempi di frate Francesco** spett. di Teatro di Figura, musiche T. [redacted] Sculture di D. Cerminara. Regia Mauro Grazioli
GHIONE via delle Fornaci 37, telefono 637.22.94. Ore 21 penultima recita la Compagnia Giovani Teatro Ghione presenta **La Mandragola** di N. Machiavelli, regia W. Manfrè.
IL VASCELLO via G. Carini 72-78, telefono 588.1021. Ore 21 il Teatro del Carretto in **Biancaneve** da Jacob e Wilhelm Grimm con Maria Teresa Elena, Daniela Esposito, G. Pecchia, G. Vezzani, regia M. Grazia Cipriani
LA CHANSON largo Brancaccio 82/a, telefono 487.31.64. Ore 19.30 e ore 22.30 Luisi [redacted] varietà due tempi tutto gas con L. Casieri, R. Ferrante e le Ragazze del Bagaglino
LE SALETTE vicolo del Campanile 14, tel. 68.33.867. Ore 21 **L'inchiestina nuova Italia tiene 10** commedia musicale di M. Barletta
MANZONI via Montezebio 14c, tel. 322.35.65. Ore 21 Comp. Teatro Artigiano presenta **Il medico dei pazzi** con Silvio Spaccesi, regia Silvio Giordani. Informazioni e prenotazioni tel. 322.3634. Or. [redacted] giorno 15.30. Lun. riposo
NAZIONALE via del Viminale 51, tel. 48.54.98. Ore 21 L. De Filippo, A. Pagano, N. Di Pinto in **Uomo e galantuomo**, di E. De Filippo
OLIMPICO p. Gentile da Fabriano 17, telefono 393.46.90. Ore 21 Nancy Brilli e Margaret Mazzantini in **Manola**, di M. Mazzantini, regia Sergio Castellitto. Prevendita al botteghino ore 11-19. Inform. tel. 323.4890
OPERA DI ROMA via Firenze 58, tel. 48.16.0291. Domenica 24 ore 16,30 replica de **Il matrimonio segreto**, dramma giocoso in due atti di D. Cimarosa. Regia G. Cobelli, regista da ... Guerra, scene di M. Balò, costumi di Z. De Vincentiis. Orchestra del Teatro dell'Opera diretta da ... interpreti principali: Geronimo - Bruno De Simone, Elisetta - Laura Cherici, Carolina - Elizabeth Norberg Schulz, Fidalma - Nicoletta Curiel, Il Conte Robinson - Pietro Spagnoli, Paolino - Raul Gimenez
ORIONE via Tortona 7, tel. 77.20.69.60. Ore 21 **Forza venite gente**, con Sergio Tardioli, regia M. Sarpieri. Parcheggio gratuito
PARIOLI via G. Borsi 20, tel. 808.82.69. **Sala A:** ore 18,45 **Maurizio Costanzo Show 13° anno. Sala B:** Ore 21.30 ultime 2 repliche **Scoppiati** di F. Bardini e V. Lupo, con F. Reggiani, P. F. Loche, A. De Razza. Regia Valter Lupo
ROSSINI piazza [redacted] Chiara 14, telefono [redacted] 2770. Ore 17 e ore 21 **Sir marito de mi moje** di G. Cenzato nella riduzione in romanesco di A. Alfieri, con A. Alfieri, R. Merlino, M. Palaro, L. Greco, regia di A. Alfieri.
STABILE DEL GIALLO via Cassia 871/c, tel. 371.10.76 - 371.11.07. Ore 20 e ore 22.30 **Un tranquillo weekend di terrore (Occasioni particolari)** di N. J. Crisp
SALA PETROLINI via R. Gessi 8, telefono 575.74.88. Ore 21 **La quinta romana** con F. Fiorentini e con R. Fiorentini, M. Fiorentini e gli allievi della scuola di Teatro Popolare, musiche P. Dea, A. Zanga
PALAZZO DELLE ESPOSIZIONI Sala Teatro, Via Nazionale 194, tel. 48.87.66. Ore 20.30 Ass. alla Cultura Comune di Roma presenta **Le Irolcies de Europide**, il teatro del Carretto, regia Maria G. Cipriani
SALONE MARGHERITA via Due Macelli 75, tel. 67.91.439. Ore 20.40 diretta televisiva **Carosello Napoletano** di Castellacci e Pingitore con Martufello e Dovi
SALA BALDINI p.za Campitelli 9, t. 2170.7618. Ore 20.30 **La bohème**, di G. Puccini, con A. Fiorelli, A. Mancosini, F. Baccari, P. Pinto. L. 13.000
TEATRO DELL'ANGELO via Simone De Saint Bon 17, tel. 370.00.93. Ore 21 V. Cerami e N. Piovani in **Canti di scena 96** con N. Manetti, P. Ingrosso. Orchestra Aracoeli. Ingr. intero L. 30.000 - rid. L. 20.000. I **Sett.** è aperto dal Lun. al Ven. 10/13-15/18
TEATRO BRANCACCIO via Merulana 244, tel. 48.74.563. Riposo.
TENDA, Comune di, Largo Cannella (Nomentano), tel. 808.3530. Ore 21. R. Lagardè e la sua Band in **Broadway hits**. **Domenica 24**. Mercoledì 27 Ore 10. Compagnia del balletto M. Tessa in **I vestiti nuovi dell'imperatore.**
TORDINONA via degli Acquasparta 16, tel. 6880.58.90. Ore 21, la comp. T.C.M. Roma Quattro pres. **Chi ha paura di Virginia Woolf**, di E. Albee con L. Arbeni, A. Massimo, R. Posse, P. Isaya. Regia R. Giordano
TEATRO STUDIO XX SECOLO via Garibaldi 30, tel. 588.18.44. Ore 21 **Guerra in ... magica imperatrice**. Ingr. L. 20.000, rid. 15.000. Lunedì riposo al 24/3
TEATRO VERDE circ. Gianicolense 10, tel. 588.20.34. Ore 17 Comp. Gran Teatrino presenta **Pulcinella e la storia del coraggio**, regia Paolo Comentale. Oggi gran festa di Pulcinella con giochi e sorprese. Lunedì ore 10 per le scuole. Ingresso dal lunedì al sabato ore 9/16
VITTORIA p. S. M. Liberatrice 8, tel. 574.01.70. Domani ore 21 **Il giornale profumo, un musical di** ... Cortesi, con ... G. Ingrassia, C. Noschese, S. Onofri. Regia F. Fiore Gelfond

MILANO

CINEMA

AMBASCIATORI c.so Vitt. Emanuele 30, [redacted] 7600.3306. **Toy story Il [redacted] giocattoli.** Prima visione Regia J. Lasseter. Ore 20,30 spettacolo riservato Or.: 15; 16,50; 18,40; 20,30; 22,30 Lire 12.000.
ANTEO via Milazzo 9, t. 659.7732. **Dead man walking - Condannato [redacted] morte.** Or.: 15,10; 17,30; L. 10.000 ore 20; 22,30 L. 12.000.
APOLLO GALLERIA v. De Cristoforis 2, tel. 780.390. **Jumanji**. Or.: 14,30; 16,30; 18,30; 20,30; 22,35 L. 12.000
[redacted] via Tunisia 11, telefono 294.06.054. **Il [redacted] del mio segreto.** Prima [redacted]. Regia P. Almodovar Or.: 15,20; 17,40; L. 10.000 [redacted] 20,10; 22,30. L. 12.000.
ARISTON Galleria del Corso 1, telefono 7602.3806 **Nelly e Mr. Arnaud**. Or.: 15,30; 17,50. 10.000. 20,10; 22,30; L. 12.000
[redacted] via S. [redacted] all'Orto 9, tel. 7600.1214 **Ragione e sentimento.** Or. 15,30; 17,50; L. 10.000 ore 20,10; 22,30. Lire 12.000.
ASTRA corso Vittorio Emanuele II, telefono 7600.0229. **Get shorty**. Or.: 15,15; 17,40; 20,05; 22,30 [redacted] 12.000.
BRERA MULTISALA 1 c. Garibaldi 99, telefono 2900.18.90. **Ragione e sentimento** Orario: 14,30; 17,10; 19,50; 22,30 L. 12.000
BRERA MULTISALA 2 c.so Garibaldi 99, tel 29.00.18.90. **Get Shorty**. Or.: 15,30, 17,50; 20,10; 22,30 L. 12.000.
CAVOUR p. Cavour 3, telefono 659.5779 **Casinò.** Prima visione. Regia M. Scorsese Or 15; L. 10.000 ore 18,30; 22. L. 12.000
COLOSSEO Sala Allen viale Monte Nero 84, t 5990.1361. **Two much.** Orario 15, 17,30, 20; 22,30 L. 12.000
[redacted] **Sala Chaplin** v.le Monte [redacted] 84, tel 5990 1361. **I [redacted] sposti.** Or 15,30; 17,50; 20,10; 22,30 L. 12.000.
COLOSSEO Sala Visconti v.le Monte Nero 84, tel 5990.1361 **Ragione e sentimento.** Or: 14,30; 17,10, 19,50; 22,30 L. 12 000
CORALLO Corsia dei Servi 9. telefono 7602.0721 **Il fiore del mio segreto** Prima visione Orario; 15,30, 17,50; L.10.000 ore 20,10; 22,30. L [redacted]
CORSO Galleria del Corso, telefono 7600.2184 **Heat - La sfida.** Orario spettacoli 15.20, 18,40; 22 L 12.000
ELISEO v Torino 64, telefono 869.2752 **Doom generation**. Prima visione Orario 15; 16,50, 18,40; 20,30; 22,30 L 12.000
[redacted] Galleria del Corso 4, telefono 7600 23 54 **Uomini senza donne.** Orario 15,40, 18; L. 10.000 ore 20.15. 22,30. L. 12.000
MAESTOSO corso Lodi 39, telefono 551.64.38. **La [redacted]** Orario [redacted] 15,30, 17,50, L. 10.000 ore 20.10, 22,30. L. 12.000.
[redacted] v Manzoni 40, telefono [redacted] **Strange days** Or 15,45; L. 10.000 ore 19; 22. L. 12.000.
MEDIOLANUM corso Vittorio Emanuele 24 telefono 7602.0818 **Casinò.** Prima v[redacted] Orario. 15,15; L. 10.000 ore 18,45; 22.10. L. 12.000.
METROPOL v. Piave 24, telefono 799.913 **Dracula morto e contento.** Or.: 14,50; 16,45; 18,40; 20,35; 22,30 L. [redacted].
MIGNON Gal. [redacted] Corso 4, t. 780.223. **Vie da Las Vegas**. Or.: 15,15; 17,40; L. 10.000 ore 20,05; 22,30. L. 12.000.
NUOVO [redacted] via Mascagni 8. tel. [redacted] **Toy story Il mondo dei giocattoli.** Prima visione Or.: 15; 16,50; 18,40; 20,30; 22,30. L. 12.000.
NUOVO ORCHIDEA [redacted] Terraggio 3, tel. 875.389 **Underground.** Or.: 15,40; L. 10.000 ore 19; 22 L. 12.000.
ODEON 5 Sala 1 via S. Redegonda 8, tel. 874.547 **City hall.** 1 visione Or.: 15,20; 17,40; 20,10; 22,35. L 12.000.
[redacted] **5 Sala 2** via S. Redegonda 8, telefono 874 547 **Dracula morto [redacted] contento** Orario 15,30; 17,50; 20,15; 22,35. L 12.000
ODEON 5 Sala 3 via S. Redegonda 8. tel 874.547 **Sabrina.** Or. 15; 17,25; 19,50, 22,35 L. 12.000.
ODEON 5 Sala 4 via S. Redegonda 8, tel. 874 547. **Othello.** Or. 15; 17,25; 19,50; 22,35 L. [redacted]
ODEON 5 Sala 5 via [redacted]. Redegonda 8, tel 874.547 **[redacted] man walking - Condannato [redacted] morte** Or 15, 17,25; 19,50; 22,35. L. 12.000.
[redacted] **5 Sala 6** via [redacted] Redegonda 8, tel 874.547 **Il presidente.** Or.: 15,20; 17,40; 20; 22,35 L 12.000.
ODEON 5 Sala 7 via S. Redegonda 8. tel 874.547. **Il casa per le vacanze.** Or 15.15, 17,30; 20,05; 22,35. L 12 000
ODEON 5 Sala 8 via S. Redegonda 8, t. 874.547. **Italiani.** Or.: 15,20; 17,40; 20,10; 22,35. Lire 12.000
ODEON 5 Sala 9 v S. Redegonda 8, t 874.547 **Pensieri pericolosi.** Or: 15,30; 17,50; 20,10; 22,35. L 12.000
[redacted] **5 Sala 10** via S. Redegonda 8, tel. 874.547. **Mr. [redacted] Opus.** Or 14,45; 17,15; 19,50; 22.30 L 12.000
ORFEO v.le [redacted] Zugna 50, tel. [redacted] **Toy story Il mondo [redacted] giocattoli**. Prima visione Or.: 15; 16,55; 18,45; 10.000 20.35. 22,30 L. 12.000
PASQUIROLO c. Vittorio Emanuele 28, tel 7602.0757 **Silenzio si nasce** Or.: 15; 16,50, 18,40, 10.000. 20,30; 22,30. L. 12.000.
[redacted] Abruzzi 28, telefono 2953.1103 Chiusura per lavori.
PRESIDENT [redacted] Augusto 1, tel 7602.2190 **Il palloncino bianco. Il giorno della prima [redacted] Close Up** Or 15: 16,50; 18,40; 20,30; 22,30. L 12.000.
SAN CARLO corso Magenta / angolo M Bandello, [redacted] 48.13.442. **Va' dove ti porta il cuore.** Or.: 15,30; 17,50; L 10.000 ore 20,10; 22,30. L 12.000.
SPLENDOR via Gran Sasso 28, tel. 236 5124 [redacted] **coraggioso** Or. 15. 16,50; 18,40; L. 10.000 ore 20,30; 22,30 L 12.000
TIFFANY c. B Aires 39, tel 2951.31.43. **Heat - La sfida.** Or 15,45; L 10.000 ore 18,50; 22. L 12.000.
VIP v. Torino 21, [redacted] 86.46.38.47. **Seven.** Or. 15.30, 17,50, 20,10; 22,30. L.12.000.

TEATRI

SCALA p. della Scala, tel. 7200.3744. Riposo
[redacted] via Conservatorio 12, t. 7600.1755. Ore 17 concerto dell'Orl - Orchestra della Toscana diretta [redacted] Janos Furst.
ARSENALE via C. Correnti 11, tel. 837.58.98. Ore 17 scuola di teatro
CARCANO c. di Porta Romana 63, tel. 5518.1377. Ore 21 Aria della commedia pres. **Romeo e Giulietta** di W. Shakespeare. Versione italiana e regia di G. Patroni Griffi, con K. Capperoni e L. Nardi.
CIAK via Sangallo 33, tel. 7611.1015. Ore 21,30 A. Gassman, G. Tognazzi, P. M. Cecchini in **Testimoni**, testi e regia di A. Longoni.
DELLA 14ª via Oglio 12, tel. 5521.1300. Ore 21 Comp. Teatro di P. Mazzarella presenta **Te gh credet al diavol?** [redacted] R. Silveri
[redacted] v [redacted] n. 1, t. 869.3659. Ore 21 La Comp. dell'archivolto presenta L'Isola **degli Osvaldi** di S. [redacted], regia di G. Gallione, con G. Picciau.
FRANCO PARENTI Sala Grande, via P. Lombardo 14, tel. 54.57.174. Ore 20,30 Il teatro della Tosse di Genova presenta **Nel campo dei miracoli o il sogno di Pinocchio**. Dal Pinocchio di Carlo Collodi, adattamento e regia di Tonino Conte, scene e costumi di E. Luzzati, musiche di N. Piovani
LIRICO via Larga 14. tel 7233.32.22 Ore 20,30 CTB - [redacted] Teatrale Bresciano **Macbeth** di W. Shakespeare regia di S. Sequi.
LITTA c. Magenta 24, tel. 8645.4545. Ore 21 Per Fuoriseri-progetto sul Teatro Contemporaneo d'autore a cura di M. Guzzardi, G. Callegaro, N. Cardone Johnson: **Checkpoint Papa** di M. Donnardoni.
[redacted] via Manzoni 40, tel. 7600.02.31. Ore 20,45 Garinei e Giovannini presentano Gino Bramieri in **Riuscire a farvi ridere**
NAZIONALE p.zza Piemonte 12, tel. 4800[redacted]. Ore 21 Diva presenta La nuova operetta di Nadia Furlon in **Scugnizza** di C. Lombardo Regia di Romolo Siena.
NUOVO piazza S. Babila 37, tel. 76.00.0086/70. Ore 21 Teatro Stabile Bellini di Napoli presenta Tato Russo in **L'opera da tre soldi** di B. Brecht e S. Weill.
OLMETTO via Olmetto 8/a, tel. 875.185. Ore 21 Comp. Teatrale Entrata di Sicurezza presenta **La Marcolfa** atto unico brillante di Dario Fo. Regia di S. Faroli.
OUT-OFF via Duprè 4, t. 3926.22.82. Ore 20,30 il teatro Out Off presenta **I fanatici** di R. Musil.
PICCOLO TEATRO v. Rovello 2, tel. 7233.3222. Ore 20,30 Teatro Stabile di Torino **Un anno nella vita di Giovanni Pascoli.**
TEATRO SAN BABILA c. Venezia 2, tel. 7600.2985. Ore 21 Progetto Generio presenta **Misery non deve morire**, di Stephen King.
SMERALDO piazza XXV Aprile, tel. 2900.67.67. Ore 21: **Renato Zero** in concerto **Tutto Zero.**
TdI ELFO v. C. Menotti 11, telefono 716.791. Ore 20,45 Il gruppo della Rocca presenta **Il tempo e la stanza** di Botho Strauss.
TdI PORTA ROMANA corso di Porta Romana 124, t. 5831.5896. Ore 20,45 Teatro di Genova presenta **Il Tango barbaro** di Copi, con M [redacted]
TEATRO ARIBERTO via D. Crespi 9, telefono [redacted]. Ore 21 Compagnia Teatrosempre presenta **2ª rassegna del teatro giallo - Trappola per topi**, di Agatha Christie.
TEATRO DELLE MARIONETTE via degli Olivetani 3, t. 469.6550. Ore 15,30 e 20,30 **Sogno di una notte di mezza estate** di W. Shakespeare.
TEATRO GRECO piazza Greco, t. 657.08.98. Ore 21 A. Maltiano in **Né venerdì, né sabato da Medea** di D. Fo e **Clitennestra** di M. Yourcenar.
[redacted] **ROSETUM** [redacted] 1, tel. 4870.4203. Ore 21 V. Selezione da [redacted].
[redacted] **VERDI** via Pastrengo 16, tel. 607.16.95. Riposo.
TEATRINO [redacted] PUPI via Settala 16, tel. 6071.695. Riposo.
TEATRO GNOMO/CRT SALONE via Lanzone 30/a, tel. 8646.2250. Riposo.

Allo Smeraldo di Milano l'artista ha ripercorso vent'anni di carriera

Zero: «Ho voglia di rinascere»

Come Liberace si traveste da benedicente Papa

Renato Zero

MILANO. Renato Zero come Liberace. Qualche anno fa esisteva in America un entertainer famoso per la [redacted] natura kitch [redacted] per i paradossi stilistici che lo vedevano sul palco vestito di piume, addobbare [redacted] pianoforte [redacted] una [redacted] di matrimonio [redacted] tre piani, tingersi i capelli di rosso, viola, verde [redacted] truccarsi come Greta Garbo Liberace, ahinoi, è scomparso qualche anno fa ma i suoi insegnamenti, la [redacted] politica dell'eccesso, del sovrastrutturato, del travestitismo, ha fatto proseliti in America e in Italia. Ancora, bisogna dire che gli ultimi anni della sua vita questo signore li ha passati nei teatri di Las Vegas dove anche il suo essere eccentrico pareva quasi normale poiché piume e chiffons sono di casa.

Dopo il concerto che abbiamo visto giovedì sera [redacted] Teatro Smeraldo di Milano con un Renato Zero che cambia abito - e che abiti - **ad ogni pie' sospinto, che si** sostituisce al Papa benedicendo il pubblico [redacted] ampi gesti delle mani, abbiamo capito che anche l'Italia ha il suo Liberace, ma per il nostro non ha una città come Las Vegas. E' chiaro che qualcuno avrà da puntualizzare sul fatto che Zero abbia intepretato il travestitismo come [redacted] religione e che, fin dall'inizio della carriera, le sue mise con jabot [redacted] piume di struzzo lo hanno proiettato nell'universo degli esemplari unici distanti anni luce da un music business stracolmo di cloni. Vero. Come è vero che oggi è tornato al successo dopo qualche anno [redacted] pausa ed è ridiventato l'idolo di folle [redacted] Durante il concerto quelle [redacted] recitanti, che fanno ora la parte dell'angelo, ora del diavolo e quella più tonante e baritonale di Dio che dispensa consigli, fanno riflettere. Addirittura, all'inizio dello spettacolo, do[redacted] tra i due grandi drappi di velluto del proscenio [redacted] intravedono due enormi gambe di donna divaricate [redacted] pronte al parto, Zero ancora nascosto dalle quinte si dice pronto [redacted] nascere, a venire nel mondo degli uomini dove tutti sono cattivi e dove non c'è posto per l'amore L'idea dell'artista [redacted] ripercorrere trent'anni di carriera è giusta e doverosa nei confronti delle legioni di fans, ma, come lo stesso artista ha detto a fine concerto: «Ci ho [redacted] solo un mese per pensare allo spettacolo, scriverlo [redacted] immaginare le scenografie. Ho dovuto fare tutto in fretta [redacted] quello che mi veniva per la testa lo traducevo in un quadro scenografico». Quell'idea, quella del parto intendiamo, sarà stata senz'altro una di quelle na[redacted] di fretta.

Domenica pomeriggio alle 16 show case [redacted] New Trolls [redacted] Umberto Bindi, [redacted] cui interverrà [redacted] che Zero.

[redacted] Dondoni

25 Piacenza, 27 Ravenna, 29 Terni, 30-31 Viareggio. 10-11 aprile Perugia, 13-14-15 Firenze, 17-18-19-20 Roma. I concerti [redacted] cinque date al teatro Sistina a partire dal [redacted] giugno [redacted] ricordiamo che Zero sarà [redacted] Torino il 2 e il 3 maggio al Teatro Colosseo.

[redacted]

AL VASCELLO p.za Greco, tel. 670.43.53 Ore 21,30 Piano bar e discoteca
BODEGUITA DEL MEDIO via Col di Lana 3, [redacted] 8940.05.80 Cucina musi[redacted] cubana.
BURGHY CORDUSIO piazza Cordusio 2, tel 869.21.96. Riposo.
CA' BIANCA CLUB via Lodovico il Moro 117, tel 8912.57.77. Ore 22 Gran-cabaret.
CAFE' TEATRO [redacted] via Ascanio Sforza 81, tel. 8951.17.46. Ore 22 karaoke e disco bar.
CAPOLINEA via Lodovico il Moro 119, telefono 8912.20.24. Ore 22 Little Victor & the Blues Review.
COCO LOCO via Corelli 62, telefono diurno 5831.35.84; telefono notturno 756.12.26 Chiuso
[redacted] **CABARET** via del Missaglia 46/3b, telefono 846.47.31. Ore 22,30 Cabaret e [redacted] dal vivo.
DISCOTECA IPOTESI AMERICA LATINA piazza XXIV Maggio 8, telefono 5810.27.66/832.21 60. Ore 22,30 [redacted] latino [redacted].
FIORI CHIARI via Fiori Chiari 17/A, [redacted]. 8646.25.75. Ore 22 musica live con la Black Blues Band.
[redacted] **LIVE MUSIC** Alzaia Naviglio Grande 36, telefono 8940.93.21. Ore 22,30 [redacted] Unit.
MILANO IN via del Missaglia 46/3, telefono 866.47.31. Ore 21,30 Orchestra spettacolo Sandrino Piva; [redacted] 22,30 Gran Cabaret.
L'AMERICANO [redacted] PARIGI via Lodovico il Moro 131, tel 8912.20.43. Ore 22 musica dal [redacted] con [redacted] band dell'americano a Parigi.
MUSIC EMPIRE via S. Maria Fulcorina 15, telefono 8693.656 Ore 22,30 discoteca.
[redacted] viale Ortles 82, tel 5521.09.05 Ore 21,30 Free karaoke.
POLO FERRARA piazza Ferrara 23, telefono 569.32.89. Riposo
SCIMMIE via [redacted]. Sforza 49, telefono 8940.28.74. Ore 22.30 Pascale Charreton and group.
TEATRINO largo Corsia dei Servi 3, telefono 7602.37.16. Or.: 16; 21,30; 23,50 Saxy show
[redacted] Monza 140, t. 255.17.74. Ore 22 Caterina Casini in Il difficile è atterrare e Adriana Libretti
SABOR TROPICAL via Molino delle Armi 18, telefono 5831.35.84. Ore 22,30 Musica latino-americana e afro-cubana.

[redacted]

ARIOSTO via Ariosto 16, telefono 4800.3901. L. [redacted]. Ore 15,40; 18,10; 20,20; 22,30 **Smoke.** Regia W. Wang.
[redacted] **1** [redacted] Torino 30, telefono 87.48.26. Lire 8000 Ore 16; 18,10; 20,20; 22,30 **Il postino.** Regia M. Radford, M. Troisi.
[redacted] **2** via Torino 30, telefono 87.48.26. Lire 8000. Ore 16; 17.40, 19,20; 21; 22,40 **Blue [redacted] the face.** Regia W. Wang.
[redacted] **ITALIANA - S. M. BEL-**
[redacted] via Oxilia 10, telefono 2682.05.92. Riposo.
DE AMICIS via Caminadella 15, telefono 8645.27.16 Rass. Festival Cinema Africano. L. 6000. Ore 15 **Omar Gatlatov**, [redacted] 17 **Souvent toi de moi, Asientos**; ore 20 **Perle noire, Keyta**; ore 22,45 **Le voyage de Baba.**
[redacted] via Savona 57, telefono 489.51.02. L. 7000. Ore 15 **La ranocchietta e la balena**; ore [redacted] **bel [redacted] di un gelido inverno**; ore 24 per quelli della notte **I laureati**, regia L. Pieraccioni.
SANLORENZO c. di Porta Ticinese 45. L. 6000, [redacted] 15 **Lettre du Cameroun, Mariage**, ore 20 **L'etoile de Noudi.**
[redacted] via Pacinotti 6, telefono 3921.04.83. Ore 15,15; 17 L. 6000 Rassegna film per ragazzi **Casper**, regia B. Silberling Ore 20,15, 22,15 L. 8000 **Le iene cani [redacted] rapina**, regia Q. Tarantino. V. M. 18.
AUDITORIUM DON [redacted] via M. Gioia 48, tel. 60.30.42 Ore 15; 18; 21 Ingr. [redacted] tessera Cineforum **Lisbon story**, regia W. Wenders. Riposo.
[redacted] via Hoepli 3/B, tel 8635.22.31. Ore [redacted] L. 6000 [redacted] **Amaria, Haramouya**, ore 22,30 **The keeper.**
[redacted] **MUSEO DEL CINEMA PALAZZO [redacted]** Manin 2/a, telefono 65.54.977. Riposo

LUCI [redacted]

ACADEMY viale Monza 101. Lire 10.000 **Luci rosse.**
[redacted] Clitumno angolo via Padova, telefono 2682.2610. Lire 10.000 [redacted]
ARGO viale Monza 79 Lire 10.000. **Luci rosse**
ASTOR corso Buenos Aires [redacted]. Lire 12.000 Apert ore 13. **Luci** [redacted]
ASTORIA viale Montenero [redacted]. Lire [redacted] **Luci rosse.**
ATLAS via Sansovino 3. Lire 10.000. **Luci** [redacted].
AURORA PUSSYCAT via Paolo Sarpi [redacted]. Lire 10.000. Apertura ore 10,30 **Luci rosse.**
CIELO v. Premuda 40, t. 79.84.78. Lire 12.000. Apertura ore 16. **Luci rosse.**
CITTANOVA via Giambellino 153. Lire 10.000. **Luci rosse.**
[redacted] via F [redacted] 5. Lire 12.000. Ap. ore [redacted]. **Luci rosse.**
[redacted] via Masolino [redacted] Panicale [redacted]. Lire 10.000. **Luci rosse.**
EMBASSY via Faà [redacted] Bruno 8. [redacted] 10.000. **Luci rosse**
HERMES via C Da Sesto 5. Lire 10.000 **Varietà + film.**
LA FENICE [redacted] Bligny 52. Lire [redacted]. **Luci rosse.**
LORETO via Deledda 10. Lire 10.000. **Luci** [redacted]
[redacted] R. Sanzio 23 Lire [redacted] **Luci rosse.**
[redacted] via degli Imbriani 19. Lire [redacted]. **Luci rosse.**
ROXY co[redacted] 128. Lire [redacted] Apertura [redacted] 14,20. **Luci rosse.**
[redacted] via Padova 179. Lire 10.000. Aper. [redacted] 14. **Luci** [redacted].

VENETO - FRIULI VENEZIA GIULIA

[redacted]

[redacted]

EDISON via Matteotti 8/B, telefono 940.306 **Casinò**. Ore 18,45; 22
ITALIA via Garibaldi 8, tel 943.164. **Pensieri pericolosi.** Orario: 16,15. 18. 19.45; 21.45.

[redacted]

ALTINO via Altinate 1, telefono 875.232 **Mary Reilly.** Ap [redacted].
ARCOBALENO via Reni 2, tel 600.820 **Get shorty.** Ap 16.
ASTRA [redacted] Aspetti 37, telefono 604.078 **Braveheart** (v. orig.) Or 17 19.30; 22; 0,30
ASTRA D'ESSAI. [redacted] **Las Ve[redacted].** Orario: 17,30; [redacted]. 22,20; 0,20
ASTRA [redacted] **Ferngully.** Ore 15,30. **Ragione e sentimento** Orario. 17.15; 19,45; 22,15; 0,30.
BIRI p Stanga, tel 77.81.69. **Dracula morto e contento.** Orario: 17; 18,55; 20,40; 22,30.
CONCORDI via San Martino, telefono 875.10.09. **City** [redacted] Orario. 16; 18,20; 20,20; 22,30.
MIGNON via Cassan 2, telefono 875.2087 **Toy Story.** Orario apertura 16.
QUIRINETTA p. Insurrezione, [redacted] 875.1680 **Toy Story.** Or. ap 16.
[redacted] via S. Osvaldo, tel. 754.116. **Va' dove ti porta il cuore.** Apertura ore 18
[redacted] via Emanuele Filiberto, tel. 875.0720. **Casinò.** Apertura ore 18.

[redacted]

ACCADEMIA Dorsoduro 1019, telefono 528.7706. **Il buio nella mente.** Ore 17; 19; 21,15.
CENTRALE San Marco 1659, telefono 52.28.201. **City Hall** Orario: 16; 18, 20; 22
OLIMPIA D'ESSAI San Marco 1094, tel. [redacted]. **Incontri a Parigi.** Or.: 17; 19; 21,15.
RITZ San Marco 617, telefono 520.4429 **Casinò** Ore 15,15; 18,10; 21,15
ROSSINI San Marco [redacted] telefono 523.03 22. **Strange Days**. Or 18.30; 19.15, 22.

MESTRE

AGORA' [redacted] via Carducci, telefono 980.834 **Dead [redacted] walking.** Orario 17,40; 20; 22,15
CORSINO c.so [redacted] Popolo. **Jumanji.** Orario 16,15. 18,15; 20.15; 22.15
CORSO [redacted] Popolo 30, telefono 986.722 **Casinò** Or: 18,45; [redacted]
DANTE D'ESSAI via Sernaglia 12, [redacted]. 538.1855 **Nelly e [redacted] Arnaud.** Ore [redacted]. 20; [redacted].
EXCELSIOR p.za Ferretto, telefono [redacted] **Ragione e Sentimento.** Or 17,20, 19.40; 22,15
PALAZZO 1 via Palazzo 31, telefono [redacted] 971.444 **Strange Days.** Orario. 17. 19,40; 22,15
PALAZZO 2 via Palazzo 31, telefono [redacted] 971.444. **Get Shorty.** Orario: 18,15; 20,15. 22,15.
S. MARCO v.le [redacted] Marco. telefono 531.7686 **Toy Story.** Orario: 16,50; 18,40; 20,25; 22.15.

[redacted]

CORSO c.so del Popolo 150, telefono 29.850. **Vite strozzate.** Ore 20; [redacted]
[redacted] via Manzoni 18, telefono 24.837. **Dead man walking.** ore 20; 22.

[redacted]

ASTRA [redacted] Carlo Alberto 14, telefono [redacted] 542.611. **City Hall.** Orario: 18,30; 20,20; 22.15.
CORSO corso del Popolo 28, [redacted]. 549.322. **Ragione e sentimento.** Or.: 17,25; 19,50; 22.15.
EDERA piazza Martiri di Belfiore, telefono 300.224. **Get Shorty.** Orario: 18,20; 20,15; 22,15.
PICCOLO EDERA piazza Martiri di Belfiore, telefono 300.224. **Vie da Las Vegas.** Orario 18; 20; 22; 24.
EDISON vicolo XX Settembre 43, telefono 542.330 **Casinò.** Viet 14. Or: 18,30; 22,15
[redacted] largo Altinia, telefono 542.624 **Uomini senza donne.** Or.: 17.45; 20; 22,15.
HESPERIA p.za Crispi 8, telefono 542.207. **Dracula [redacted] e [redacted]** Orario: 16,30; 18,30; 20,20; 22,15.

VICENZA

ARLECCHINO Giardini Salvi, [redacted]. 544.146. **Jumanji.** Or.: 16,30; 18,20; 20,20; 22,15.
[redacted] c.so Fogazzaro, telefono 321.920. **Ragione e sentimento.** Orario: 15; 17,30, 19,50; 22,15.
ITALIA corso Pescheria Vecchia 35, telefono 323.807. **Dead man walking. Condannato a morte.** Or.: 15,30, 17,40; 19,50; 22,15
ODEON corso Palladio 176, telefono 543.492. **Il fiore del mio segreto.** Orario spettacoli: 16; 18; 20; 22
[redacted] via Verdi 6, telefono 321.420. **Get shorty.** Orario: 16; 18; 20; 22,15.
ROMA strada Filippini 5, tel. 321.909. **City Hall.** Orario: apertura 16; 18; 20; 22.15.

VERONA

[redacted] via Verdi 20, telefono 840.08.48. **Jumanji** Ore 16; 18. [redacted]. Ore 20; 22,30.
ASTRA via Oberdan 13, telefono 596.327. **Toy Story.** Orario spettacoli: 15; 16,50; 18,40; 20.20; 22,15.
CORALLO via Quattro Spade 19, telefono 595.890. **Uomini senza donne.** Or.: 16,30; 18,20; 20,15; 22,15.
FILARMONICO via Roma 3, tel. 596.828. **Casinò.** Ore 16; 19; 22,15.
FIUME via Cere, tel. 8002.050. **[redacted] strozzate.** Or.: 16; 18; 20,10; 22,15 **Viaggi di nozze.** Ore 24.
MARCONI via Mazzini 15, telefono 594.708. **Mary Reilly.** Orario 16; 18,05; 20,10; 22,15.
[redacted] p.zza Viviani 10, telefono 800.8100 Teatro.
[redacted] via S. Antonio 17, telefono 800.32.72. **Strange Days.** Orario: Ap. 15
PINDEMONTE via Sabotino 2, telefono 913.591. **La storia infinita.** Ore 14,30. **Heat - [redacted] sfida.** Ora[redacted]: 16, 19; 22.
RIVOLI piazza Bra, telefono 590.855. **Get Shorty.** Or.: 16; 18; 20,10; 22,15.

[redacted]

[redacted] via Aquileia, telefono 504.464 - 297.497. **Dracula morto e contento.** Or.: 16; 18; 20; [redacted].
CAPITOL via V. Libertà, telefono 454.286 - 297.497. **[redacted] Shorty.** Orario: 16; 18; 20; 22.
[redacted] via Poscolle 8/B, telefono 504.240 - 297.497. **Ragione e sentimento.** Orario: 15; 17,20; 19,40; 22.
[redacted] piazza [redacted], telefono 501.258 - 297.497. **Storie d'amore con i crampi.** Orario: 16; 18; 20; 22.
FERROV. D'ESSAI telefono 504.874. **Via da Las Vegas.** Ore 16; 18; 20; 22.
ODEON via Gorghi, telefono 501.761 - 297.497. **Casinò.** Ore 15,30; 19,45; 22.
PUCCINI [redacted] Savorgnana, telefono 295.635. **Dead man walking.** Or. 15,30; 17,40; 19,50; 22,15.

PORDENONE

CAPITOL via [redacted] 58 telefono 26.868. **Condannato a morte.** Orario: 17,30; 19,45; 22.
CENTRO [redacted] (Cordenons), telefono 932.725. Giovedì 28: **[redacted] dea dell'amore.**
[redacted] (Cordenons). piazza della Vittoria, telefono 930.385. **Casinò.** Orario: 18,45; [redacted].
[redacted] via C. Battisti 2, telefono 28.212. **City hall.** Orario: 16; 18; 20; 22
ZERO - Sala Grande, [redacted] Maestri del Lavoro. **Il fiore del mio [redacted]greto.** Ore 20, 22.
ZERO - Sala Pasolini, via Maestri [redacted] Lavoro. **I soliti sospetti.** Ore 18,45; 21.

[redacted]ORIZIA

[redacted] corso Italia 16, telefono 530.323 **Get shorty.** Orario 18; 20; 22.
VITTORIA piazza Vittoria 41, telefono 530.263. Chiuso per restauro.

[redacted]

[redacted]. **Vite Strozzate.** Or.: 18,30; 20,15; 22.
AMBASCIATORI via XX Settembre 35, telefono 66.24.24. **Ragione e sentimento.** Or.: 15,15; 17,35; 19,55; 22,15.
ARISTON via Gessi 14, t. 304.222. **Casinò.** Ore 15; 18,20; 21,45.
EXCELSIOR via Muratti 2, telefono 767.300. **Jane Eyre.** Orario: 17,55; 20,05; 22,15.
MIGNON via XX Settembre 37, tel. [redacted]. **Jumanji.** Orario: 16,30; 18,20; 20,15; 22,15.
NAZIONALE 1 via XX Settembre 30, telefono 635.163. **Get Shorty.** Ore 16,15; 18,15; 20,15; 22,15; [redacted].
[redacted] **2** v. XX Settembre 30, tel. 635.163. **Dead man walking.** Or.: 16; 18; 20,05; 22,15; 0,30.
NAZIONALE 3 v. XX Settembre 30, [redacted] 635163. **Il [redacted] mio [redacted]greto**, ore 16; 18; 20,05; 22,15; [redacted].
[redacted] **4** via XX Settembre 30, telefono 635.163. **Dracula morto e contento.** Orario: 16,30; 18,20; 20,15; 22,15; 24.
SALA AZZURRA via Muratti 2, telefono 767.300. **Via da Las Vegas.** Orario: 17,35; 19,40; 21,45.

[redacted]

[redacted] MESTRE
[redacted]. Martedì [redacted] ore 20,30 **Edipo**, [redacted] Glauco Mauri. Informazioni tel. (041) 520.7583.
PALAFENICE (Tronchetto). Oggi ore 16,30 Orchestra [redacted] Teatro La Fenice, [redacted] **Giovanni**, [redacted] Mozart. Dirige I. Karabtchevsky
TEATRO TONIOLO. Mercoledì 27 ore 20,30 Marco Columbro [redacted] Lau[redacted] Masiero in **Twist**, di Clive Exton. Informazioni (041) 971.666.
TEATRINO DELLA MURATA. Telefono (041) 989.879. Oggi [redacted] 21 compagnia Teatro della Murata in **Bentornata Mister Shaw**.
[redacted] CORSO. Mercoledì 27 ore 21 Gianfranco D'Angelo e Stefano Masciarelli in **I cavalieri della tavola rotonda**, commedia musicale [redacted] Galli e Capone.
[redacted] **VILLA** [redacted] (Mira). 28 marzo ore [redacted] C. Morganti in **Riccardo versus Amleto**. Informazioni (041) 560.0212.

P[redacted]
TEATRO [redacted]. Telefono (049) 876.0339. Martedì 26 [redacted] 20,45 **Le smanie per la villeggiatura** di Carlo Goldoni.
TEATRO PIO X. [redacted] aprile [redacted] 20,30 Lella Costa in **Stanca di guerra.**

TREVISO
TEATRO COMUNALE. Lunedì 25 ore 20,30 **Orchestra Filarmonia Veneta** in concerto, dirige Janos Acs, [redacted] pianoforte Luigi Di Ilio; musiche di Beethoven e Mozart. Informazioni (0422) 546.355.
[redacted]. Giovedì 28 marzo ore 21 Alessandro Bergonzoni in **La cucina nel frattempo**, regia di Carlo Calabrò. Informazioni (0422) 542.330.

VERONA
FILARMONICO. Telefono (045) 800.2880. Oggi ore 20,30: **L'elisir d'amore**, [redacted]. Donizetti.
[redacted] NUOVO. Oggi ore 21 Giulio [redacted] in **Il malato immaginario**, di Molière.
TEATRO [redacted] (via Rosmini 1/b, [redacted]fono [redacted] 800.5895). 11 aprile ore 21 Lella Costa in **Stanca di guerra**, [redacted] di Costa e Baricco.
TEATRO FILIPPINI (telefono 045 592.709). [redacted] marzo [redacted] 21 **Amleto**, [redacted] W. Shakespeare.

[redacted]
TEATRO ASTRA (contrà Barche 53, telefono (0444) 323.725). Oggi ore 21 il Teatro dell'Elfo in **Amleto**, di William Shakespeare, regia Elio De Capitani
AUDITORIUM CANNETI. Giovedì 28 ore 21 duo Pieranunzi al violino e Kontarsky al pianoforte, musiche di Mendelssohn-Bartholdy, Brahms.
[redacted] Riposo

ROVIGO
TEATRO [redacted] (p.zza Garibaldi 14, telefono (0425(27.853 / 25.611). Riposo.

BE[redacted]
TEATRO ASTRA (Feltre, t. 0439 2364). 25/3 ore 20,30, Compagnia La Piccionaia - I Carrara in **Il piacere dell'onestà**, di Luigi Pirandello, regia di Armando Carrara.

TRIESTE
TEATRO VERDI (Sala Tripcovich, informazioni 040 367.816). Oggi ore 20 Ca[redacted] Fracci in **Francesca da Rimini**, balletto [redacted] Beppe Menegatti.
[redacted] **TELLA** Domani ore 11 **Complesso da Camera** in concerto.
POLITEAMA ROSSETTI. Stagio[redacted] 1995-96 del Teatro Stabile Friuli-Venezia Giulia. Oggi ore 20,30 **Enrico IV**, di Luigi Pirandello.

[redacted]
[redacted] (via Brass, tel. 048[redacted] 33.288). Stagione Sinfonica [redacted] domani [redacted] 17 i Giovani in Opera [redacted] Teatro Verdi presenta [redacted] l'opera buffa [redacted] J. Offenbach [redacted] **Choufleuri [redacted] chez lui.**

U[redacted]
TEATRO CRISTALLO. Riposo. Informazioni (0432) 511.881.

[redacted]
[redacted] **CULTURALE A. MORO** (Cordenons). Riposo.

TEATRI

PALERMO

TEATRO MASSIMO (Ente autonomo): tel. (091) 60.53.111.
TEATRO Domenica 24 ore 17,30 **Il castello del principe Barbablù**, di Béla Sofiel, Dean Peterson, **Angélique**, di Jacques Ibert, con Gallo Mechaly, Patrizia Orciani, Tiziana Tramonti, Renzo Casellato, Bruce Fowler, Luis Masson. Direttore Yoram David, regia Franco Ripa di Meana.
BIONDO teatro - Stagione 1996. 28 marzo: Compagnia Glejeses, Feydeau: L'albergo del libero scambio; regia di Mario Missiroli. Giovedì 11 aprile, Mittersill 101; variazioni sul caso A. Webern. Immagini di Andò, drammaturgia e testi di Dario Oliveri; musica di Giovanni Sollima; regia di Roberto Andò. Prima rappresentazione assoluta.

CABARET

AL via dei Cantieri 20, Palermo. Prenotazioni e informazioni telefono (091) - 0330 563.451.

DISCOTECHE

DISCOTECA viale C 1, Altofonte, tel. 68.40.899.
UNA DOMENICA... AL KK-CLUB!!! tel.
AXYS - via dei Nebrodi 55b, tel. 061 . Domenica sera musica dal vivo, night, Anni 60/70 e liscio. Apertura 22,30.
NOCTIS Piazza Campolo 342241. Tutti i martedì serata. Night musica Anni

CATANIA

TEATRO MASSIMO BELLINI: Stasera ore - Concerto sinfonico **Jacques Delacôte** direttore, **Falk Struckmann** baritono. Le 32 Sonate di Beethoven, cons. domenica 24/3 ore 21; 3° conc. 25/3 ore 21. Recital **Louis** pianista, Sabato 30/3 21 Concerto sinfonico **Ceccato** direttore, **Giovanni Sollima** violoncellista. Sabato 27/4 ore 21 Conc. sinfonico, **Denia Mazzola Gavazzeni** soprano. 5/6 ore 21 Conc. sinfonico, **Hans Graf** direttore.
TEATRO CATANIA. Teatro Verga - Teatro Musco. Il cartellone '95/96. PRODUZIONI PROPRIE. **Il visitatore**, Eric Emmanuel Schmitt, traduzione di Enzo Siciliano in coproduzione con la Plexus T. e in collaborazione con il Teatro Stabile del Friuli Venezia Giulia (teatro Verga - febbraio/marzo 1996). **Il magnifico cornuto**, Fernand Crommelynck. Traduzione e adattamento di Piero Sammataro (teatro Musco - gennaio/marzo 1996). **Conversazione** con e con Pino Caruso, ripresa in decentramento regionale e tournée nazionale. PRODUZIONI COMPAGNIE , la vera storia di Gilda Mignonette), commedia musicale di Armando Pugliese, Compagnia la Diana Or.I.S (teatro Verga - marzo/aprile 1996). **Twist**, Clive Exton, versione italiana di Antonia Brancati, Plexus T. (teatro Verga - aprile 1996). **Edipo**, Sofocle, Edipo Re - Edipo a Colono, Compagnia Glauco Mauri. (teatro Verga - maggio 1996).

CABARET

DA via Conte Ruggero 48. Prenotazioni 313.475.

AL TIVOLI: pranzo e cena per tutti i gusti. Apertura dalle ore 13. Chiuso lunedì. Conv. ticket restaurant. Telefono 095 497.852.

MESSINA

CONCERTI

LAUDAMO. man. Per informazioni tel. (090) 345.233.
Per informazioni tel. (090) 710.929.

TEATRI

ARTE. Informazioni tel. 0942/21.142.

PRIME VISIONI IN SICILIA

AGRIGENTO

Astor — **City Hall**
Piazza V. Emanuele
Tel. 25.868

Mezzano — **Casinò**
v. C. Colombo 36
Tel. 637.502
Or.: 16,30/20,30/22,30

CALTANISSETTA

Sabrina
salita Matteotti 10
Tel. 21.504
Cinema-Teatro
di S. Pollack, con J. Ormond, H. Ford, G. Kinnear (Usa '95) — Remake del celebre film del 1954 di Wilder, narra della figlia dell'autista di una facoltosa famiglia amata e contesa dai due rampolli di casa. N. V. 2h 07' **Commedia**

Bellini — **Uomini**
v. Tel.
di A. Longoni, con G. Tognazzi, A. Gassman, A. Accisi (Ita. '96) — Nevrosi d'amore e di sesso per due trentenni «conviventi forzati», l'uno introverso e pasticcione, l'altro sempre impegnato a provarci con tutto. N. V. 1h 40' **Comm.**

Supercinema — **si nasce**
Via Dante 6
Tel. 26.055
di G. Veronesi, con P. Rossi, S. Castellitto, F. Lagerback (Ita. '96) — Due gemelli litigano, vivono, viaggiano nell'utero materno, spiano il mondo di fuori, e aspettano il momento di nascere. N. V. 1h 28' **Commedia**

CATANIA

Alfieri — **Ragione e sentimento**
v. Duca degli Abruzzi 8
Tel. 373.780 Cineclub
Or.: 17,30/22,30
Ingr. 6000; rid. 4000
di A. Lee, con E. Thompson, K. Winslet, H. Grant (Usa '95) — Gusi d'amore e di casta per tre ricche sorelle quando alla morte del padre si ritrovano senza eredità. Dal libro della Austen. Orso d'Oro a Berlino. N. V. 2h 15' **Commedia**

v. E. D'Angiò 431,440 — TEATRO

Ariston — **Uomini donne**
v. Balduino 17
Tel. 441.717
di A. Longoni, con G. Tognazzi, A. Gassman, A. Accisi (Ita. '95) — Nevrosi d'amore e sesso per due trentenni «conviventi forzati», l'uno introverso e pasticcione, l'altro sempre impegnato a provarci con tutto. N. V. 1h 40' **Comm.**

Capitol — **Casinò**
v. Vicenza 16
506.471
Or.: 16,30/22,30

Corsaro — **Strange Days**
v. S. Nicolò al Borgo 49
Tel. 502.690
Or.: 18/22,30
di K. Bigelow, con R. Fiennes, A. Bassett, J. Lewis (Usa '95) — Los Angeles, vigilia del lolita e morte ruotano intorno allo spaccio Squid, una «droga» che di vivere pezzi di vita altrui. V. M. 14 2h **Fantathriller**

Excelsior — **Man Walking**
v. Giuseppe De Felice 19
Tel. 316.899
Or.: 16,30/22,30
Ingr. 6000; rid. 4000
di T. Robbins, con S. Sarandon, S. Penn, R. Prosky (Usa '95) — Una suora si avvicina a un pluriomicida condannato alla pena capitale, va alla ricerca suo passato, si prende a cuore la sua sorte. N. V. 2h 10'

Golden — **Toy Story**
v.le Ruggero di Lauria 86/a
Tel. 492.949

Lo — **Mary Reilly**
v. Etnea
Tel. 325.210
Or.: 16/22,30

Metropolitan — TEATRO
Tel. 322.323
Teatro

ENNA

Super. — **Jumanji**
p. Ghisleri 2
Tel. 500.903
di J. Johnston, con R. Williams, B. Hunt, K. Dunst (Usa '95) — Dopo oltre 20 anni di incantesimo a causa di un «gioco magico» un giovane torna nella sua città... ma in compagnia di tutti gli animali della giungla. N. V. 1h 38' **Comm.**

MESSINA

Aurora — **Strange Days**
v. XXVII Luglio 70
Tel. 718.695
di K. Bigelow, con R. Fiennes, A. Bassett, J. Lewis (Usa '95) — Los Angeles, vigilia del 2000: lolita e morte ruotano intorno allo spaccio di Squid, una «droga» che permette di vivere pezzi di vita altrui. V. M. 14 2h 25' **Fantathriller**

Lux — **Get Shorty**
Lgo Seggiola, is. 165
Tel. 716.266
di Sonnenfeld, con J. Travolta, R. Russo, G. Hackman (Usa '95) — Un killer cinefilo viene spedito a Hollywood per recuperare il debito contratto da un produttore di horror di serie B. N. V. 1h 45' **Commedia**

Olimpia — **Casinò**
v. degli Amici, is.
Tel. 716.039
Or.: 18/22,30

Living Las Vegas
v. S. Martino 338
Tel. 292.57.98
di M. Figgis, con N. Cage, E. Shue, J. Sands (Usa '95) — Una storia d'amore disperato a Las Vegas tra uno sceneggiatore alcolizzato e una prostituta dal cuore d'oro. Dal romanzo di John O'Brien. V. 14 1h 52' **Drammatico**

Il tagliaerbe 3
v. Peculio Frumentario
Tel. 717.348
di F. Mann, con M. Frewer, E. Pouget, P. Bergin (Usa '95) — Creduto morto, Giobbe è in realtà ancora vivo, anche se bisogna risvegli corpo e Lo attenderà costruzione di un gentile computer. N. V. 1h 33'

PALERMO

Abc — **Sabrina**
v. Emerico Amari 166
Tel. 329.248
Or.: 17/18,45/20,30/22,30
di S. Pollack, con J. Ormond, H. Ford, G. Kinnear (Usa '95) — Remake del celebre film del 1954 di Wilder, narra della figlia dell'autista di una facoltosa famiglia con dei due rampolli di casa. N. V. 2h 07' **Commedia**

Ariston — **Casinò**
v. Pirandello 5
Tel. 625.85.47
Or.: 17,30/20/22,30

City
v. Imperatore Federico 12
Tel. 362.151. Or.: 16,30
18,30/20,30/22,30
Ingr.

Aurora — **Ragione e sentimento**
V. Tommaso Natale 177
Tel. 533.192
Or.: 20,20/22,40
Cineclub
di A. Lee, con E. Thompson, K. Winslet, H. Grant (Usa '95) — Gusi d'amore e di casta per tre ricche sorelle quando alla morte del padre si ritrovano senza eredità. Dal libro della Austen. Orso d'Oro a Berlino. N. V. 2h 15'

RAGUSA

Viale Sicilia
Tel. 246.711 — TEATRO
Ingr.

La Licata — **Il padre sposa**
v.le Tenente Lena
Tel. 621.052
Or.: 17,30/23
di C. Shyer, con S. Martin, D. Keaton, K. Williams (Usa '95) — Che cosa succede a un uomo di mezza età se sia la moglie sia la figlia aspettano contemporaneamente un bimbo? Per il padre-nonno è super-crisi.. N. V. 1h 50' **Comm.**

PRIME VISIONI IN CALABRIA

CATANZARO

Comunale — **City Hall**
c. Mazzini
Tel. 741.241

Supercinema — **I soliti sospetti**
v. 18
Tel. 725.964
di B. Singer, con S. Baldwin, G. Byrne, C. Palminteri (Usa '95) — Cinque delinquenti arrestati dalla polizia a New York si trovano coinvolti in un intrigo con un misterioso personaggio pericolosissimo. N. V. 1h 40' **Thriller**

Masciari — **Pensieri pericolosi**
p. Le Pera
Tel. 728.390
di J. N. Smith, con M. Pfeiffer, S. Dziedzic, L. Toussaint (Usa '95) — Una professoressa bianca finisce in classe di teppistelli neri e ispanici. Il conquista col suo entusiasmo, la musica e la poesia. N. V. 1h 40'

COSENZA

Citrigno 1 — **I laureati**
v. Adige
Tel. 256.085
Or.: 16/18/20/22
di L. Pieraccioni, con A. Haber, M. G. Cucinotta, M. Tognazzi (Italia '95) — Quattro amici universitari, trentenni e abbondantemente fuori corso, pieni ma con poca voglia di crescere. N. V. 1h 40'

Citrigno — **Vite**
v. Adige
Tel. 256.085
Or.: 16/18/20/22
di R. Tognazzi, con L. Zingaretti, S. Ferilli, V. Lindon (It. '96) — Un usuraio, con la complicità di un bancario, aggancia un costruttore, gli avvelena vita, gli sottrae l'azienda, la violenza alla moglie N. V. 1h 49' **Drammatico**

Garden — **shorty**
SS 19 bis (Rende)
Tel. 33.912
Or.: 18/20/22,30
di B. Sonnenfeld, con J. Travolta, R. Russo, G. Hackman (Usa '95) — Un killer cinefilo viene spedito a Hollywood per recuperare il debito da un produttore di horror di serie B. N. V. 1h 45' **Commedia**

Garden 2 — **Silenzio si nasce**
SS 19 bis (Rende)
Tel. 33.912
Or.:
di G. Veronesi, P. Rossi, S. Castellitto, F. Lagerback (Ita. '96) — Due gemelli litigano, vivono, viaggiano nell'utero materno, spiano il mondo di fuori, e aspettano il momento di nascere. N. V. 1h 28' **Commedia**

Garden 3 — **Jane Eyre**
SS 19 bis (Rende)
Tel. 33.912
Or.: 18/20/22,30
di F. Zeffirelli, con C. Gainsbourg, W. Hurt, J. Plowright (Usa '95) — La drammatica storia di una giovanissima intellettuale che si innamora dell'aristocratico per cui lavora. Dal romanzo di Charlotte Brontë. N. V. 1h 55' **Drammatico**

Isonzo — RIPOSO
v.le Isonzo 18
Tel. 27.806

CROTONE

Apollo — PROSSIMA APERTURA
v. Regina Margherita
Tel. 28.650

Raimondi — **Seven**
di D. Fincher, con B. Pitt, M. Freeman, K. Spacey (Usa '95) — Due detective, l'una a inizio e l'altro a fine carriera, insieme per dare la caccia a un serial-killer che uccide seguendo i sette peccati capitali. N. V. 2h 05' **Thriller**

REGGIO CALABRIA

Margherita — **Othello**
Tel. 20.042
di O. Parker, con L. Fishburne, I. Jacob, K. Branagh (Usa '95) - Una nuova versione della tragedia shakespeariana dell'uxoricidio compiuto da Otello reso geloso dal perfido e intrigante Jago. N. V. 2h 05' **Tragico**

Comunale — CHIUSO
c. Mazzini
Tel. 23.952

Odeon — **Uomini senza donne**
Tel.
di A. Longoni, con G. Tognazzi, A. Gassman, A. Accisi (Ita. '96) — Nevrosi d'amore e di sesso per due trentenni «conviventi forzati», l'uno introverso e pasticcione, l'altro sempre impegnato a provarci con tutto. N. V. 1h 40' **Comm.**

Aurora — **Silenzio nasce**
v. S. Caterina 183
Or.: 16/18/20/22
Ingr. rid. 6000
di G. Veronesi, con P. Rossi, S. Castellitto, F. Lagerback (Ita. '96) — Due gemelli litigano, vivono, viaggiano nell'utero materno, spiano il mondo di fuori, e aspettano il momento di nascere. N. V. 1h 28'

Moderno — **Film per**
v. 356
Or.: 16/18/20/22
Ingr. 6000

Pergola — **Strange days**
di K. Bigelow, con R. Fiennes, A. Bassett, J. Lewis (Usa '95) — Los Angeles, vigilia del 2000: lolita e morte ruotano intorno allo spaccio di Squid, una «droga» che permette di vivere pezzi di vita altrui. V. M. 14 2h 05' **Fantathriller**

VIBO VALENTIA

Moderno — **strozzate**
di R. Tognazzi, con L. Zingaretti, S. Ferilli, V. Lindon (It. '95) — Un usuraio, con la complicità di un bancario, aggancia un costruttore, gli avvelena la vita, gli sottrae l'azienda, la violenza alla moglie N. V. 1h 49' **Drammatico**

Valentini — **La di Stendhal**
v.
Tel. 41.183
di D. Argento, con A. Argento, T. Kretschmann, M. Leonardi (Ita. '95) — Una giovane poliziotta indaga su un maniaco che stupra donne e talvolta le uccide, e si avvicina pericolosamente alla verità N. V. 2h

Fiamma — **Ragione e sentimento**
L.go degli Abati 8
Tel. 625.1868. Cineclub
Or.: 18,30/20,30/22,30
(English Film Club)
di A. Lee, con E. Thompson, K. Winslet, H. Grant (Usa '95) — Gusi d'amore e di casta per tre ricche sorelle quando alla morte del padre si ritrovano senza eredità. Dal libro della Austen. Orso d'Oro a Berlino. V. 2h 15' **Commedia**

Gaudium — **Get Shorty**
v. Damiano Almeyda 32
Tel. 341.535. Or.: 18,30
18,30/20,30/22,30
Ingr. 10.000
di B. Sonnenfeld, con J. Travolta, R. Russo, G. Hackman (Usa '95) — Un killer cinefilo viene spedito a Hollywood per recuperare il debito contratto da un produttore di horror di serie B. N. V. 1h 45' **Commedia**

Lido — **Othello**
v. Amm. Rizzo 13
Tel. 545.551. Or.: 16,30
16,30/20,30/22,30
Ingr. 10.000
di O. Parker, con L. Fishburne, I. Jacob, K. Branagh (Usa '95) - Una nuova versione della tragedia shakespeariana dell'uxoricidio compiuto da Otello geloso dal perfido e intrigante Jago. N. V. 2h 05' **Tragico**

Tiffany — **Silenzio si**
v. le Piemonte 38
Tel. 625.6974. Or.: 16,30
16,30/18,30/22,30
Ingr. 10.000
di G. Veronesi, P. Rossi, S. Castellitto, F. Lagerback (Ita. '96) — Due gemelli litigano, vivono, viaggiano nell'utero materno, spiano il mondo di fuori, e aspettano il momento di nascere. N. V. 1h 28' **Commedia**

King — **- La sfida**
Via Ausonia 111
Tel. 511.103
di M. Mann, con R. De Niro, Al Pacino, V. Kilmer (Usa '95) — Un boss vuole compiere l'ultima grande rapina prima di ritirarsi dal crimine e un poliziotto nevrotico gli dà la caccia. N. V. 2h 45' **Poliziesco**
Ingr. 10.000

Rouge Noir — **Dead Man Walking - Condannato a**
p. Verdi 52
Tel. 587.268. .: 16.30
16,30/18,30/22,30
di T. Robbins, con S. Sarandon, S. Penn, R. Prosky (Usa '95) — Una suora si avvicina a un pluriomicida condannato alla pena capitale, va del passato, si prende a cuore la sua sorte. N. V. 2h 10' **Drammatico**

Nazionalino — **Nelly e Mr. Arnaud**
v. E. Amari 166
Tel. 568.290
Or.: 17/19,45/22,30
Ingr. 10.000
di C. Sautet, con E. Boast, M. Serrault, J. H. Anglade (Fra. '95) — Una giovane donna, sfortunata col matrimonio, trova sfogo nell'amicizia con un anziano signore per il quale batte a macchina le memorie. N. V. 1h 45' **Commedia**

Metropolitan — **Mary Reilly**
v.le Strasburgo 358
Tel. 668.65.32
Or.: 17/18,45/20,30/22,30

Jolly — **Uomini senza donne**
v. Costantino 54, I. 341263
Cineclub Or.: 16,30
16,20/20,20/22,30
Ingr. 10.000 cineclub
di A. Longoni, con G. Tognazzi, A. Gassman, A. Accisi (Ita. '95) - Nevrosi d'amore e di sesso per due trentenni «conviventi forzati», l'uno introverso e pasticcione, l'altro sempre impegnato a provarci con tutto. N. V. 40' **Comm.**

Nazionale — **Jumanji**
v. E. Amari 166
Tel. 568.280
17/19,45/22,30
Ingr. 10.000
di J. Johnston, con R. Williams, B. Hunt, K. Dunst (Usa '95) — Dopo oltre anni di incantesimo a causa di un «gioco magico» un giovane città... in compagnia di tutti gli animali della giungla. N. V. 1h 38'

Rivoli — **Il fiore mio segreto**
v. Imp. Federico 12
Tel. 362.151. .:
16,10/20,20/22,30
Ingr. 10.000

RAGUSA

Viale Sicilia
Tel. 246.711 — TEATRO
Ingr.

La Licata — **Il padre sposa**
v.le Tenente Lena
Tel. 621.052
Or.: 17,30/23
di C. Shyer, con S. Martin, D. Keaton, K. Williams (Usa '95) — Che cosa succede a un uomo di mezza età se sia la moglie sia la figlia aspettano contemporaneamente un bimbo? Per il padre-nonno è super-crisi.. N. V. 1h 50' **Comm.**

TRAPANI

Aurora — **Dracula morto contento**
Via Gallo
Tel. 711.127
di M. Brooks, con L. Nielsen, P. MacNicol, S. Weber (Usa '95) — La tragicomica avventura Dracula, innamorato di belle donne, sbalestrato dalla vita notturna, in difficoltà a trovare sangue genuino N. V. 1h 35' **Comico**

Golden — **Ragione e sentimento**
v. Eschilo 12
Tel. 61.148
di A. Lee, con E. Thompson, K. Winslet, H. Grant (Usa '95) — Gusi d'amore e di casta per tre ricche sorelle quando alla morte del padre si ritrovano senza eredità. Dal libro della Austen. Orso d'Oro a Berlino. N. V. 2h 15' **Commedia**

Mignon — **Dead mm walking**
Via L. Cadorna 70
Tel. 61.122
di T. Robbins, con Sarandon, Penn, R. Prosky (Usa '95) - Una suora si avvicina a un pluriomicida condannato alla pena capitale, va alla ricerca del suo , si prende a cuore la sua sorte. N. V. 2h 10'

Vasquez — TEATRO
Via Fitalo 5
Tel. 36.823

Verga — **Johnny Mnemonic**
Tel. 68.042
di R. Longo, con K. Reeves, D. Meyer, Ice-T. (Usa '95) — Un corriere del 21° secolo trasporta segreti in un chip inserito nel cervello, ma ha dovuto farsi sacrificare i ricordi. Ora li vuole indietro. Da Gibson. V. 14 1h 40' **Fantascienza**

TRAPANI

Ariston — **Silenzio nasce**
Corso Italia
Tel. 21.659
di G. Veronesi, con P. Rossi, S. Castellitto, F. Lagerback (Ita. '96) Due gemelli litigano, vivono, viaggiano nell'utero materno, spiano il mondo di fuori, e aspettano il momento di nascere. N. V. 1h 28' **Commedia**

Arlecchino — **Uomini senza donne**
v. Marconi 12
Tel. 538.760
di A. Longoni, con G. Tognazzi, A. Gassman, A. Accisi (Ita. '96) - Nevrosi d'amore e di sesso per due trentenni «conviventi forzati», l'uno introverso e pasticcione, l'altro sempre impegnato a provarci con tutto. N. V. 1h 40' **Comm.**

King — **Othello**
Corso V. Emanuele
Tel. 21.
di Parker, con L. Fishburne, I. Jacob, K. Branagh (Usa '95) - Una nuova versione della tragedia shakespeariana dell'uxoricidio compiuto da Otello reso geloso dal perfido e intrigante Jago. N. V. 2h 05' **Tragico**

ALTRE

MESSINA

Gree Ski — CHIUSO
S.S. 113 km 12,200
Tel. 090/325.103
Or.: 20,30/22,40

Savio — CHIUSO
Via Frumentario
Tel. 090/711.808
Or.: 20,35/22,45

RAGUSA

Giardino d'Estate — CHIUSO
v. Nuova 7 - Casuzze
Fraz. S. Croce Camerina
Or.: 20,30/22,40

CALTANISSETTA

Impero — CHIUSO
p.zza Garibaldi, 4
Riesi
Or.: 20,30/22,40

CAGLIARI

[illegible] — **Babe. Maialino coraggioso**
Via Pineta 209. T. 301.378 — *di E. Miller, con J. Cromwell, M. Szubanski, Z. Burton (Australia '95)* — Il porcello di una fattoria, tra amici e nemici, cerca di riscattarsi e diventare come un cane da pastore per fare la guardia al gregge. N. V. 1h 30' **Comm.**
Or.: 16,30/18,30/20,30/22,30
Lire 10.000/7000

[illegible] II — **Dead man walking**
Via Deledda 46 — *di T. Robbins, con S. Sarandon, S. Penn, R. Prosky (Usa '95)* — Una suora si avvicina a un pluriomicida condannato alla pena capitale, va alla ricerca [illegible] passato, si prende a cuore la sua sorte. N. V. 2h 10'
Or.: 16/18,10
20,20/22,30

Capitol — **Uomini senza [illegible]**
Via Roma 167 — *di A. Longoni, con G. Tognazzi, A. Gassman, A. Acciai (Ita. '95)* — Nevrosi d'amore e di sesso per due trentenni «conviventi forzati», l'uno introverso e pasticcione, l'altro sempre impegnato a provarci con tutte. N. V. 1h 40' **Comm.**
Tel. 651.389. Or.: 16,30
-16,30/20,30/22,30
Lire 10.000/7000

[illegible] Odeon — **[illegible] e [illegible]**
[illegible] Orlando — *di A. Lee, con E. Thompson, K. Winslet, H. Grant (Usa '95)* — Guai d'amore e di casta per tre ricche sorelle quando alla morte del padre si ritrovano senza eredità. [illegible] libro della Austen. Orso d'Oro a Berlino. N. V. 2h 15' **Commedia**
Tel. 667.788
Or.: 17/20/22,30
L. 10.000/7000

Nuovo Olympia — **[illegible] Shorty**
Via Roma, [illegible] — *di B. Sonnenfeld, con J. Travolta, B. Russo, G. Heckman (Usa '95)* — Un killer cinefilo viene spedito a Hollywood per recuperare il debito contratto da un produttore di horror di serie B. N. V. 1h 45' **Commedia**
[illegible]
Or.: 16,30/18,30/20,30/22,30
L. 10.000/7000

ORISTANO

Ariston — **[illegible] lettera scarlatta**
Via Diaz [illegible] — *di R. Joffé, con D. Moore, G. Oldman, R. Duvall (Usa '95)* — Nuovo [illegible], metà 800: una donna [illegible] figlia da una relazione adulterina con un pastore e viene trascinata nella rovina. Dal romanzo di Hawthorne. N.V. 2h 15' **Dramm.**
Tel. [illegible]
Or.: 17/19.30/22

NUORO

[illegible] — **[illegible] - Cuore impavido**
Via Manzoni [illegible] — *di M. Gibson, con M. Gibson, [illegible] Marceau, P. McGoohan (Usa '95)* — Le avventure [illegible] William Wallace, eroe scozzese in lotta per l'indipendenza del [illegible] Paese soffocato da nobili corrotti e da inglesi rapaci N. V. 2h 57'
[illegible]. 36.078
Or. 19; 22. Il. [illegible]
Ingresso [illegible] tessera

SASSARI

Ariston — **[illegible] Shorty**
Viale Trento 5 — *di [illegible] Sonnenfeld, con J. Travolta, B. Russo, G. Heckman (Usa '95)* — Un killer cinefilo viene spedito a Hollywood per recuperare il [illegible] contratto da un produttore di horror [illegible] serie B. N. V. 1h 45'
Tel. 291.273
[illegible]: 16,30/18,30/20,30/22,30
L. 10.000/7000

Moderno — **Ragione e [illegible]**
Viale Umberto I 18 — *di A. Lee, con E. Thompson, K. Winslet, H. Grant (Usa '95)* — Guai d'amore e di [illegible] per tre ricche sorelle quando alla [illegible] del padre si ritrovano senza eredità. Dal libro della Austen. Orso d'Oro a Berlino. N. V. 2h 15' **Commedia**
Tel. 235.147
Or.: 17/20/22
Lire 10.000/7000

Quattro [illegible] — **Uomini senza donne**
Corso V. Emanuele II [illegible] — *di A. Longoni, con G. Tognazzi, A. Gassman, A. Acciai [illegible] '95)* — Nevrosi d'amore e di sesso per due trentenni «conviventi forzati», l'uno introverso e pasticcione, l'altro sempre impegnato a provarci con tutte. N. V. 1h 40' **Comm.**
Tel. 239.369. Or.: 16,30
18,30/20,30/22,30
Lire 10.000/7000

Verdi — **Strange days**
Via Politeama — *di K. Bigelow, [illegible] R. Fiennes, A. Bassett, J. Lewis (Usa '95)* — Los Angeles, vigilia del 2000: follia e morte ruotano intorno [illegible] spaccio di Squid, una «droga» che permette di vivere pezzi di vita altrui. V. M. 14 2h 25' **Fe[illegible]**
Tel. 239.178
Or.: 16,30/18,30/20,30/22,30
L. 10.000/7000

[illegible]

CAGLIARI

Centrale [illegible] — **Shakespea/re [illegible] Napoli**
Tel. 504.071 — presentato da la coop. Teatro Argot. Scritto e diretto da R. Cappuccio, [illegible] Ciro Damiano e Claudio Di Palma
Ore 21
Lire 15.[illegible]0/12.[illegible]

Teatro Civico — Concerto [illegible]to da Carlos Riazuelo, pianista [illegible]
Via Sant'Alenixedda II — guerra, orchestra dell'istituzione [illegible] concerti. Musiche di Plaza, Ginastera, Schumann
Tel. 40.821, Turno B
Ore [illegible]. L. 20/16.000

Sant'Eulalia — **Cyclo**
Via Collegio 2 — di Tran Anh Hung
Tel. 659.392
Or.: 20,10/22,30

Isola Teatro — Ore 21,30 **Young americans**, con Harvey Keitel e John Wood. Ore 23,30 **Delitti esemplari**, [illegible] Max Aub, con Gaetano Marino
[illegible] Danimarca 4, Quartu
Tel. 815.515
L. 7000/4000

Palazzo d'Inverno — RIPOSO
v. Principe Amedeo [illegible]
Tel. 651.006
L. 10.000

Teatro [illegible] — Il gruppo Coincidentia Oppositorum presenta **Silenzi** con David Barittoni, Daniele Ledda, Alessandro [illegible] Pellegrini
Via Portoscalas 47
[illegible]. 58[illegible]
Ore 21. L. 10.000

ORISTANO

Teatro [illegible] — **Le quattro stagioni di Vivaldi**
via Parpaglia — di e con la Banda Osiris. Regia di Gabriele Vacis
Or. 21
L. 19.000/15.000

[illegible]
[illegible]ario — [illegible]
di Gianni Franceschini, con la compagnia Aida
Ore 18
Lire [illegible]

NUOVO ODEON

Tre [illegible] nell'Ottocento inglese

Film-commedia tratto [illegible] un libro della Austen: narra delle vicende di tre sorelle inglesi diverse per senno e sensibilità nell'Inghilterra dell'800. Il film con Emma Thompson (foto) e Hugh Grant, ha vinto l'Orso d'oro 1996.

TACCUINO

[illegible]

Il direttore venezuelano Carlos Riazuelo [illegible] la pianista argentina Martha Noguera sono anche oggi al Comunale di Cagliari assieme all'orchestra del «Palestrina». In programma la Sinfonia n. 3 in mi bemolle maggiore op. 97, «Renana» di Schumann, il Concerto n. 1 op. 28 per pianoforte [illegible] orchestra di Ginastera [illegible] «Fuga criolla» di Juan Batista Plaza. All'Arco ancora oggi e domani «Silenzi», [illegible] le «azioni sonore» proposte da Coincidentia Oppositorum per la rassegna Teatrinsieme. I quattro musicisti [illegible] David Barittoni (voce), Daniele Ledda (live electronics), Roberto Pellegrini (percussioni) e Alessandro Olla (tastiere e regia del suono). La chitarra blues del genovese Paolo Bonfanti fa tappa a Thiesi (Li Carrubbi, alle 21,30).

A teatro

Ultima replica al Centrale [illegible] di Quartu per «Shakespea/Re di Napoli», scritto [illegible] diretto [illegible] Ruggero Cappuccio. Gli attori sono Ciro Damiano e Claudio Di Palma. Una misteriosa notte [illegible] carnevale, un castello, un vicerè [illegible] due storie, con la straordinaria musicalità della lingua di Shakespeare assimilata alla grande vocazione lirica della cultura letteraria [illegible] Barocco napoletano. All'Isoleteatro, dopo il cinema, ritorna Gaetano Marino con un monologo tratto da «Delitti esemplari» di Max Aub: le confessioni di un uomo sfinito. L'appuntamento con Teatro a mezzanotte (o quasi) è riservato a 24 spettatori: prenotazioni telefoniche all'811.515. A Cagliari prosegue Teatralto 2 al Palazzo d'Inverno: oggi in cartellone un recital fra prosa e musica, «La soffitta», e una serie di bravi inediti riuniti sotto il titolo «Noi voci [illegible] sottobosco». Per i ragazzi, confermato lo spettacolo «Hänsel e Gretel» [illegible] Mauro Serzi [illegible] il Teatro delle Mani alla Sala Azzurra. Giancarlo Macrì, Roberto Carlone, Gianluigi Carlone [illegible] Sandro Berti: in arte [illegible] Banda Osiris, quattro attori-musicisti che al Garau di Oristano presentano «Le Quattro stagioni [illegible] Vivaldi». Gags e numeri musicali innestati sulle pagine più celebri [illegible] sulla biografia del musicista veneziano. Il regista è Gabriele Vacis. Al Ferroviario di Sassari la rassegna Famiglie a teatro ospita la compagnia [illegible] Aida [illegible] «Aladino» [illegible] Gianni Franceschini.

Cineclub

Harvey Keitel [illegible] John Wood recitano per il debuttante regista Danny Cannon in «Young Americans», un'altra prima visione d'autore proposta dall'Isolateatro [illegible] di Quartu (fino [illegible] martedì). Al Sant'Eulalia [illegible] Cagliari «Il cielo è sempre più blu» di Antonello Grimaldi.

[m. m.]

TV PRIVATE

[illegible]

6,45 **Flashcinema**
7 — **Junior tv**, cartoni animati
9 — **Il mercatino**, proposte [illegible]
13 — [illegible] **telegiornale sardo**, 1ª edi[illegible], politica, cronaca, economia, attualità, spettacolo, sport, una edizione ogni mezz'ora
15 — **Bazaar**, proposte commerciali
16 — **Junior tv** cartoni [illegible]
18 — **Tga**
18,30 **Notte mania**
19 — **Tga, telegiornale sardo**, edizione della sera, politica, cronaca, economia, attualità, spettacolo, sport, [illegible] edizione ogni mezz'ora
21 — **Beni grazie**, settimanale di medicina
21,30 [illegible] **film**
23 — **Tga telegiornale sardo**, edizione [illegible]
1 — [illegible]
1,15 **Commerciale**
1,45 **Bana grazie**
2,45 [illegible]
— — **Programmi non stop**

T. C. S.

7,30 **Dolce Kyoko**, cartoni animati
8 — **Soldato Benjamin** telefilm
8,45 [illegible]
11,45 **Cinema**
13,15 **Tca notizie** telegiornale
13,30 [illegible] **gas**
14 — **Orrore**, film
16 — [illegible]
17,30 **Mi[illegible] il Cartoons**
18 — **Pal ragazza del baseball** cartoni animati
18,15 **Godam**, [illegible]
18,30 **Machine Allen** cartoni animati
19 — **Week end**
19,30 **Soldato Benjamin** telefilm
[illegible] — **Dolce Kyoto** cartoni animati
20,30 **Terapia di gruppo**, film
22,30 **Lama d'acciaio**, film
23,30 [illegible] **favola**
24 — **Tca notizie** telegiornale

Azzurra Tv

14 — **Commerciali**
16 — **Film**
17,30 **Documentario**
18 — **Supercartoons** cartoni animati
19 — [illegible]
19,30 **Azzurra** notiziario
20 — **Azzurra** notiziario
[illegible] **Film**
22 — **Cinerubrica**
22,30 **Azzurra** notiziario

Sardegna 1

6,30 **Sardegna giornale**, [illegible]
6,45 **Agenda**, rubrica
[illegible] **Sardegna giornale**, notiziario
7,10 **Agenda**, rubrica
7,20 **Sardegna giornale**, notiziario
7,25 **Agenda**, rubrica
7,45 **Sardegna giornale**, notiziario
8 — **Agenda**, rubrica
8,10 **Sardegna giornale**, notiziario
[illegible] **Agenda**, rubrica
[illegible] **Sardegna giornale**, notiziario
8,50 **Agenda**, rubrica
9 — **Televendite**
13 — **Telefilm**
15 — [illegible] **13** telepronostico
18,15 **Sulla scia del cinonoco**
19,40 **Sardegna giornale**, notiziario
20 — [illegible] [illegible]
22,40 **Sardegna giornale**, notiziario
23 — **La [illegible]**, talk show
0,15 **Sardegna giornale**, [illegible]
0,30 **Follia**, [illegible]
2 — [illegible] **music**, rubrica musicale
[illegible] **Underground nation**, rubrica musicale
3 — **Sardegna giornale**, [illegible]
3,15 [illegible] [illegible] **per un tedesco**, film
4,30 **Underground nation** rubrica musicale
5 — [illegible] **strip**, film

Telesetar

10,15 **Tv shop**, [illegible]
12 — **La signorina** [illegible] telenovela
12,55 [illegible]
13 — [illegible]
13,30 **Cartoni animati**
14 — **Sport regionale**
15,30 **Tv shop**
17,15 **Fbi**, telefilm
18,15 [illegible]
18,45 **Redazionale**
19 — **La signorina Andrea** telenovela
20 — **Cartoni** [illegible]
20,30 **Le cose** [illegible] **della vita**, rubrica
21,45 [illegible] **bruciata** miniserie
[illegible] **Sport room** rubrica sportiva
24 — **Fbi** telefilm

Cinquestelle

7 — **Prima informazione**
9 — **Cartoni animati**
10 — **Televendite**
11,15 **Gli** [illegible] film

[illegible] **Cinema in tv**
13 — **Cartoni animati**
14 — **Telegiornale**
15 — **Televendite**
17 — **Tutti in forma**
18 — **Rubrica**
18,30 **Telegiornale**
[illegible] **Tutto Tris à Tolip**
[illegible] **ri**[illegible]
22,15 **Italia 5 stelle**
23,30 **Videoclassic**
24 — **Messaggerie**

Telesardegna

9 — **Alazzone**
10 — **Linea** [illegible]
11 — **Pubblicità**
11,30 [illegible]
12,30 **Telegiornale**
12,45 [illegible]
13 — [illegible]
13,30 **Telegiornale**
13,45 **Maga Arcana**
14 — **Telegiornale**
14,15 **Maga Arcana**
14,30 **Telegiornale**
14,45 **Scoop planet**
15,30 **Alazzone**
16,30 **Pubblicità**
18 — **Telegiornale**
18,15 **Telegiornale**
18,30 **Tsd**
19 — **Telediariu**
19,15 **Contrasempere**
19,25 **Alazzone**
19,45 **Telegiornale**
20,15 **Telegiornale**
20,40 **Ts sport**
20,50 **Telediariu**
21 — **Volley**
22,30 **Telegiornale**
23 — **Telediariu**
23,15 **Scoop planet**
24 — **VHS**

Telegi

8,30 **La copertina**
8,35 **Redazionale Alazzone**
9 — **Scopri la** [illegible]
10,30 [illegible] **Eminflex**
12 — **Anteprima**, [illegible] di cultura, politica, sport e spettacolo
12,45 **Redazionale Pan Mobil**
13,25 **La copertina**
13,30 **Telegiornale**
14,55 **Il mercatino**
15 — **Cecchi allo** [illegible]
16 — **Il mercatino**
16,35 **Redazionale Alazzone**
17 — **Redazionale Pan** [illegible]
18,10 **Telegiornale Vaticano**, in collegamento [illegible] satellite con il [illegible] Studi Vaticano
18,25 [illegible]
19,30 **Telegiornale**
20,30 **Il mercatino**
20,40 **Telegiornale Vaticano**
21 — [illegible] - **I** [illegible] **Telegi** [illegible] **B** [illegible]
22,40 **Primo piano**, conduce in studio A. Sanna
23 — **Telegiornale**
23,40 **Il** [illegible]
23,45 **Il** [illegible]
0,45 **Programmi notturni**

● Eventuali errori o [illegible] programmi sono [illegible] non tempestiva comunicazione da parte [illegible]

Cinema, cinema.

Grande [illegible] di critica [illegible] di pubblico per i volumi della collana "Tuttocinema". Tre spettacoli eccezionali da non perdere in libreria.

Casa Ejzenštejn di Gianni Rondolino: una raccolta di 50 scritti, opera [illegible] [illegible] dei maggiori esperti di storia e critica del cinema. Un viaggio dalle origini del cinematografo ai registi di oggi.

Cinema chissà - I film degli anni ottanta di Stefano Reggiani: 10 anni di recensioni presentate da Lietta Tornabuoni e firmate dall'indimenticabile critico cinematografico de "La Stampa".

Davanti allo schermo. Cinema italiano 1931-43 [illegible] Mario Gromo: una novità davvero importante. Una collezione di film recensiti [illegible] "La Stampa" da un illustre scrittore e critico [illegible] straordinaria [illegible]a e sensibilità. Una vera [illegible] propria storia del cinema italiano sotto il fascismo, una vivace storia del costume e della cultura del tempo.

Casa Ejzenštejn, pp. XIV-194, con [illegible] illustrazioni nel testo, L. 22.000 *Cinema chissà*, pp. XIV-232, L. 22.000
Davanti allo schermo, pp. XX-236, con 14 illustrazioni nel testo, L. 22.000

I LIBRI DE LA STAMPA

Gli abbonati a "La Stampa" hanno diritto ad uno sconto del 20% sui singoli volumi "Tuttocinema" e potranno acquistarli presso il Salone di via Roma 80 a Torino. Per abbonati e non, le tre opere italiane sono in vendita al prezzo speciale di L. 45.000 e possono essere richieste contrassegno all'Editrice La Stampa - Ufficio "Progetti Editoriali", via Marenco 32, 10126 Torino.

I VOLUMI DE "LA STAMPA" DISTRIBUITI [illegible] DI CUI SOPRA SONO DI VENDITA PRESSO LE MIGLIORI LIBRERIE

Dal 27 al 31 marzo 1996

Saint-Vincent Valle d'Aosta

Premio Aristofane '96 festival della satira e dell'Umorismo

MERCOLEDI 27 MARZO
21.00 Auditorium di Pont-Saint-Martin
Spettacolo di **CORRADO GUZZANTI**
Millenovecentonovantadieci

L'ingresso per tutti gli appuntamenti del Centro Congressi del Grand Hôtel Billia di Saint-Vincent, a partire dal 28 marzo, è assolutamente libero

Lungo tutto l'arco del festival:
Mostra — Tina Pica a cura di Vincenzo Mollica

GIOVEDI 28 MARZO
21.00 sala Gran Paradiso
film: ***Cuori al verde***
di Giuseppe Piccioni, con Margherita Buy, Giulio Scarpati, Gene Gnocchi

VENERDI 29 MARZO
9.30 sala Monte Bianco
film ***Si gira a Manhattan***
di Tom Di Cillo, con Steve Buscemi, Catherine Keener, Dermot Mulroney

11.30 sala Monte Bianco
film: ***Ragazze a Beverly Hills***
di Amy Heckerling, — Alicia Silverstone, Stacey Dash, Brittan Murphy

15.30 sala Monte Bianco
Vota Antonio, Ricerca video sulla par condicio
a cura di Enrico Ghezzi
segue dibattito con Enrico Ghezzi, Aldo Grasso, Curzio Maltese

17.00 sala Monte Bianco
Nostra madonna della comicità,
omaggio a **Tina Pica**
a cura di Vincenzo Mollica,
presenta Vincenzo Mollica

18.30 sala Monte Bianco
Così per Spot
Video a cura di Romano Frassa, segue dibattito — Romano Frassa e Paolo Hendel

20.00 sala Gran Paradiso
film: ***Four Rooms***
di: Quentin Tarantino, Robert Rodriguez, Allison Anders, Alexandre Rockwell
—: Tim Roth, Marisa Tomei, Valeria Golino, Madonna, Antonio Banderas

22.00 sala Gran Paradiso
film: ***In viaggio con Pippo***
di Kevin Lima. Un montaggio del meglio di Goofy, ovvero il Pippo di Walt Disney

24.00 sala Gran Paradiso
replica film: ***Ragazze a Beverly Hills***

SABATO 30 MARZO
11.00 sala Gran Paradiso
film: ***That's Amore***
di Howard Deutch, con Sofia Loren, Walter Matthau, Jack Lemmon

14.00 sala Monte Bianco
Ridere di Mafia
Proiezione di **Don Blob 2: il ripicchio**
video a cura di Daniele Ciprì e Franco Maresco
— dibattito con Daniele Ciprì, Goffredo Fofi, Francesco La Licata, Curzio Maltese, Franco Maresco, Carlo Romeo, Vincino

16.00 sala Monte Bianco
replica film: ***Si gira a Manhattan***

18.00 sala Gran Paradiso
film: ***La felicità è dietro l'angolo***
di Etienne Chatiliez, con Michel Serrault, Eddi Mitchell, Sabine Azema, Carmen Maura

20.00 sala Monte Bianco
replica film: ***That's Amore***

22.00 sala Gran Paradiso
SERATA DI PREMIAZIONE
con Massimo Boldi, Margherita Buy, Gaia De Laurentiis, Sabrina Ferilli, Gene Gnocchi, Vincenzo Mollica, Giulio Scarpati.

Per "Quelli che la radio":
Giorgio Comaschi, Giorgio Conte, Carmen De Venere
Per "Mai dire gol":
Gialappa's Band, Simona Ventura
Per "Quelli che il calcio":
Paolo Beldì, Massimo Buscemi, Idris

DOMENICA 31 MARZO
10.00 sala Monte Bianco
replica film: ***La felicità è dietro l'angolo***

11.45 sala Monte Bianco
replica film: ***Four Rooms***

15.00 sala Monte Bianco
replica film ***In viaggio — Pippo***

Regione Autonoma Valle d'Aosta
Assessorato del Turismo, Sport e Beni Culturali

CASINO DE LA VALLEE
SAINT-VINCENT - VALLE D'AOSTA

Per informazioni
— spettacoli ed eventi:
PROMOVAL
tel.0165 -239550

Piatti & Bicchieri C

AD
ALESSANDRIA
SABATO 23 MARZO
IN VIA VOCHIERI 18
ANGOLO VIA TROTTI
APRE IL PRIMO
NEGOZIO
DI IDEE PER
LA LISTA NOZZE
E OGGETTI
PER LA CASA

SABATO
direttamente
PARADISO di Rimini
ospite
GRADISKA
FESTA SADO-MASO
Mayerling
CASTELLAR GUIDOBONO

LA STAMPA
ALESSANDRIA
E PROVINCIA

Sabato 23 Marzo 1996 AL 33

Redazione: via Cavour 5, telefono 266.303 / Stampa In: 263.360

DOMENICA
MARACAS PARTY
Mayerling
DISCOTECA

I dati relativi agli ultimi rilevamenti sulla qualità dell'aria

Città avvolta dalla polvere

Non destano preoccupazione gli indici relativi ai gas di scarico. Però si registra una presenza elevata di altri residui. «Ma non è ancora allarme»

La centralina mobile dell'Usl

Mentre nelle metropoli, e anche in città di poco superiori alle dimensioni di Alessandria, le amministrazioni comunali devono ricorrere a limitazioni della circolazione delle automobili per gli alti livelli di inquinamento atmosferico, in città la situazione si mantiene su livelli non certo allarmanti. Se, poi, qualche preoccupazione può esserci non anidride solforosa o monossido di azoto, ma, piuttosto, da certa presenza di polveri.

E' possibile affermarlo esaminando i dati raccolti dalle centraline del servizio ambientale della Provincia, sistemate in piazza della Libertà, in piazza D'Annunzio e agli Orti. Dati rassicuranti che vengono confermati dai rilevamenti compiuti dal Servizio sanità pubblica dell'Usl utilizzando il laboratorio mobile che viene periodicamente posizionato in punti diversi della città. La centralina della Provincia in piazza della Libertà raccoglie dati su anidride solforosa, monossido di carbonio, biossido di azoto e fumi neri; quella di piazza D'Annunzio su polveri e anidride solforosa; agli Orti si raccolgono dati solo sulle polveri.

In piazza della Libertà, negli ultimi giorni, i valori dell'anidride solforosa variava tra i e i microgrammi per metro cubo, il monossido di carbonio oscillava su milligrammo, il biossido di carbonio dai 35 ai 69 microgrammi. Per il fumo nero l'indice era tra i 17 ed i microgrammi metro cubo. Sono valori decisamente tranquillizzanti. Malgrado la notevole concentrazione di traffico attorno alla piazza e la presenza degli impianti riscaldamento, secondo gli esperti si registrano concentrazioni ben distanti dalle soglia di sicurezza.

Per quanto riguarda le polveri - un concentrato di terra, scarichi dei veicoli e altre sostanze -, i valori raggiunti alla centralina di piazza D'Annunzio sui cento microgrammi per metro cubo, che scendono ancora agli Orti: siamo decisamente di sotto della soglia di allarme.

Questo anche è indubbia un'abbondante presenza polvere in città, dovuta al traffico, al fango depositato vaste zone a seguito dell'alluvione, ai molti cantieri aperti per la ristrutturazione di immobili strade alluvionati. D'altra parte, la presenza polvere è palpabile senza strumentazione, e gli alessandrini che lamentano disturbi.

Dai rilevamenti del laboratorio mobile, inoltre, anche tutti gli altri dati sono buoni, la presenza delle polveri appare piuttosto consistente.

Franco Marchiaro

DA MILANO A [illegible]

La classica di primavera

Transita oggi in provincia la carovana dei corridori, e centinaia di tifosi pronti a seguire dal vivo la . I passaggi nei paesi e nelle città. A PAGINA 40

PERNIGOTTI VERSO L'INTESA

Ieri la svolta alle trattative

I proprietari dello stabilimento dolciario (foto) ieri hanno vagliato l'ipotesi di un part-time per alcuni lavoratori e la ricollocazione di altri. A PAGINA 36

Dopo alluvione

Arriva in visita Scognamiglio

Il senatore Carlo Scognamiglio

ALESSANDRIA. Il presidente del Senato Carlo Scognamiglio sarà sabato 30 marzo in visita ufficiale Alessandria. Il presidente sarà ricevuto a Palazzo Ghilini dal prefetto Vincenzo Gallitto, che è anche responsabile dell'Unità di ricostruzione, col quale incontrerà 24 sindaci di Comuni alluvionati dell'Alessandrino. Al presidente del Senato i sindaci illustreranno la situazione del dopo alluvione, mettendo in evidenza i problemi ancora aperti per la ricostruzione.

Sempre Palazzo Ghilini, che è anche sede dell'amministrazione provinciale, Carlo Scognamiglio inaugurerà alcuni busti artistici che sono stati sistemati ad ornamento dello scalone che porta agli uffici della presidenza e alla sala del Consiglio provinciale.

Il presidente del Senato si sposterà quindi a Palazzo Rosso, sede dell'amministrazione comunale, dove ricevuto dal sindaco Francesca Calvo. Nella sede comunale Carlo Scognamiglio inaugurerà due antiche lapidi che, ritrovate nei magazzini, state murate al primo piano dello scalone d'onore del palazzo.

Una delle lapidi ricorda l'uomo politico alessandrino Urbano Rattazzi (1808-1873), più volte ministro, presidente del Consiglio: fu anche vice presidente del Senato e presidente della Provincia.

L'altra lapide era stata posta nel 1925 per ricordare il primo centenario della morte del Santorre di Santarosa che il 10 marzo 1821, come capo dei carbonari, fece insorgere la Cittadella di Alessandria, dove per la prima volta sventolò il tricolore italiano. **(fra. mar.)**

IL TEMPO IN PIEMONTE E VALLE D'AOSTA

TEMPO PREVISTO PER OGGI. Cielo in prevalenza sereno poco nuvoloso.
TEMPERATURA. In aumento i valori massimi.
Deboli variabili.
VISIBILITA'. Ridotta dopo il tramonto per foschie e estesi banchi di nebbia.
DEL Sereno o poco nuvoloso.

LE TEMPERATURE IERI AD ALESSANDRIA
Max: 16; min: ; media: 10

Max: 17; min: ; media: 11

TEMPERATURE IN PIEMO
Torino 16,9; Asti 13; Aosta 15; Cuneo 14; Novara 13; Vercelli 15.

Sotto accusa lo staff del reparto di ostetricia-ginecologia dell'ospedale di Novi

Mori paziente, 8 medici a giudizio

Il decesso nel luglio '95 dopo un intervento per la rimozione della spirale. Secondo il pm i dottori «operarono alla cieca perforando l'utero e l'intestino». La vittima abitava a Borghetto

NOVI. E' molto dettagliato il capo d'imputazione firmato dal procuratore della Repubblica della pretura di Alessandria, Carlo Carlesi, e riguardante otto medici dell'ospedale Novi chiamati a rispondere della morte Fernanda Bianchi, 43 anni, di Borghetto Borbera. Il decesso avvenne nel luglio '95.

Secondo il pm, il primario Bertoli e i dottori Tuo, Torterolo e Raffaghello per estrarre la spirale alla paziente la sottoposero a «manipolazioni endouterine» prima praticarle l'isterometria e i dovuti accertamenti tecnico strumentali, usando strumenti pericolosi non indicati per tale tipo di intervento e omettendo le più elementari norme comune prudenza. Per l'accusa «operarono alla cieca perforandole l'utero e, in quattro punti, l'intestino tenue, continuando manipolazioni sebbene il dottor Torterolo espresso dubbio, smentito dal primario, di aver provocato la perforazione».

LA VICENDA

Uccisa dalla peritonite

Fernanda Bianchi, 43 anni, dipendente comunale Borghetto Borbera, il 30 giugno fu ricoverata al reparto ostetricia- ginecologia dell'ospedale «San Giacomo» di Novi per la rimozione della spirale anticoncezionale. Morì il 15 luglio per una peritonite dopo l'intervento chirurgico riuscito (la spirale fu trovata nell'utero durante l'autopsia). Per quel decesso il procuratore della Repubblica presso la pretura Alessandria, Carlo Carlesi, ha incriminato l'intero staff del reparto, otto medici: sono accusati di concorso in omicidio colposo. Sono il primario Pier Eligio Bertoli, gli aiuti Lorenzo Torterolo, Enrico Tanganelli, Paolo Risso e Giovanni Novara, l'assistente di ginecologia Franca Novelli, Claudio Raffaghello e Federico Tuo, abitanti a Novi, Basaluzzo e Castellazzo Bormida. Identica l'accusa, ma diverse le posizioni dei medici, che compariranno dinanzi al pretore il 24 giugno. **(e. c.)**

Il dottor Bertoli, inoltre, è accusato di non aver visitato giornalmente, i collaboratori, la paziente non disponendo l'asportazione della spirale dopo gli innumerevoli tentativi fatti.

Il dottor Tanganelli avrebbe rimandato dal 1° al 4 luglio, senza giustificati motivi, di procedere a una isteroscopia finalizzata dimostrare la posizione della spirale e omesso di attivarsi, con i colleghi che ebbero poi in cura la paziente, per effettuare alcuni approfondimenti clinico-strumentali come una semplice radiografia dell'addome. Questo esame avrebbe permesso, fra l'altro, di anticipare di 24 ore l'intervento chirurgico. Giovanna Novara, pur sapendo che Fernanda Bianchi lamentava forti dolori addominali, non «visitò la paziente», mentre i colleghi Novelli e Raffaghello, conoscendo della situazione patologica, a loro volta non procedettero ad alcuna visita. La dottoressa Novelli si limitò far somministrare alla Bianchi un potente analgesico. Pressochè identico il comportamento di Risso e Torterolo: visitarono la ricoverata, dice l'accusa, e le fecero fare un'iniezione, una di un altro potente sedativo, l'altra di un antidolorifico. Gli imputati sono difesi dagli avvocati Boccassi, Chessa, Cavallone, Goglino, Mirate, Monti, Bozzi e Reggio, mentre i familiari della vittima si sono costituiti parte civile con l'avvocato Armella.

Emma Camagna

Il Benessere comincia con Euroedil.

APERTA ANCHE IL SABATO E LA DOMENICA

La cura del proprio corpo comincia in un ambiente confortevole e raffinato.
Euroedil propone soltanto e delle migliori marche.
Euroedil è inoltre: **PAVIMENTI - RIVESTIMENTI IN CERAMICA - SANITARI - RUBINETTERIE CAMINETTI - PORTE - PAVIMENTI IN LEGNO.**
Da Euroedil potrai trovare informazioni chiare, consulenza tecnica e professionalità, *servizio di installazione con personale qualificato*, assoluta serietà sui prezzi e...
VANTAGGIOSE FORME DI PAGAMENTO SENZA INTERESSI.
Tutto questo in **1000 tri quadrati Esposizione.**
Ti aspettiamo. Un amico sempre benvenuto.

Euroedil
Un Amico per la Tua Casa.

Esposizione e Vendita: **MIRABELLO M.TO** (AL) - S.S. ALESSANDRIA/CASALE M.TO - VIA TALICE, 115 - **TEL. 0142/63656 - 63124**

Verrà realizzato in ospedale per ospitare un acceleratore lineare

Un bunker contro i tumori

L'apparecchiatura d'avanguardia sarà operativa a inizio '97. Intanto si adegua il «Santi Antonio e Biagio» dal punto di vista dei servizi: cartellonistica da 100 milioni

ALESSANDRIA. All'avanguardia nella lotta ai tumori. All'ospedale «Santi Antonio e Biagio» entro l'inizio del prossimo [illegible] diventerà operativo [illegible] acceleratore lineare. «E' un'attrezzatura - commenta il direttore generale pro tempore Gian Carlo Forno - che da questo punto di vista farà diventare l'ospedale di Alessandria il secondo punto di riferimento in Piemonte». Per ospitare la nuova attrezzatura, che opera su particelle subatomiche generando radiazioni, sarà realizzato [illegible] sorta di bunker nell'ala dell'ospedale lungo via Santa Caterina, nei locali dell'ex deposito farmaceutico.

Oltre all'acceleratore, ad inizio '97 diventeranno operativi un simulatore per calibrare le terapie radiologiche sui pazienti affetti da tumore e due apparecchi per la risonanza magnetica. Una delle due attrezzature sarà dell'ultima generazione, uno dei modelli più potenti attualmente disponibili. L'altra servirà invece soprattutto per esami su persone che soffrono di claustrofobia e bambini: contrariamente ai modelli tradizionali, che consistono [illegible] una [illegible] di tunnel, questa sarà infatti aperta. Sia per la risonanza magnetica sia per l'acceleratore lineare l'azienda ospedaliera spenderà circa [illegible] miliardi e mezzo.

Sarà invece di un centinaio di milioni (e non 250 come scritto [illegible] per un errore di trascrizione) la spesa per la nuova cartellonistica per il «Santi Antonio e Biagio» e l'Infantile «Cesare Arrigo»: verranno installati circa 250 cartelli indicatori e tre display luminosi.

La cartellonistica sarà l'ultimo di una serie di miglioramenti per l'accoglienza dei clienti-pazienti [illegible] di chi frequenta l'ospedale. [illegible] affiancherà a nuovi Centri di informazione [illegible] rapporti con [illegible] pubblico «L'impegno a migliorare - sottolinea [illegible] dottor Forno - continuerà però anche sul piano umano, per quanto riguarda i rapporti tra il personale medico e infermieristico e i pazienti».

Il dottor Gian Carlo Forno

[illegible] punto sul programma di miglioramento [illegible] adeguamento dell'ospedale sarà fatto lunedì, quando è previsto [illegible] ritorno al vertice dell'azienda del dottor Antonio Fabbricatore, designato come commissario dalla giunta regionale. **[m. fa.]**

Controlli sull'ipertensione

Le farmacie varano in aprile il «mese della prevenzione»

ALESSANDRIA. In aprile sarà possibile farsi controllare gratuitamente la pressione nella maggioranza delle farmacie della provincia.

Lo ha deciso l'Associazione titolari di farmacia, istituendo il «Mese della prevenzione dell'ipertensione» (con il patrocinio dell'Ordine di medici e farmacisti) sulla scorta di altre iniziative simili, già attuate in [illegible] città d'Italia.

Spiega il presidente, Vincenzo Calleri: «Le farmacie devono trasformarsi sempre più in centri di servizi, ossia luoghi dove vengono forniti ragguagli [illegible] informazioni utili per la salute del cittadino. Lanciando la "carta della qualità" abbiamo fornito in questo senso un pre[illegible] segnale».

Il «Mese dell'ipertensione» segue [illegible] ordine di tempo l'iniziativa adottata nelle farmacie del Casalese, dove è possibile prenotare direttamente esami [illegible] [illegible] specialistiche [illegible] ospedaliere. L'auspicio è che si possa in futuro estendere anche ad Alessandria.

Una locandina bene in vista indicherà le farmacie delle città e [illegible] dei paesi che aderiscono al «Mese dell'ipertensione»: sarà possibile anche ottenere la misurazione gratuita del proprio peso.

«Per ogni persona [illegible] inoltre compilata [illegible] scheda - prosegue Calleri -, utile per un'indagine epidemiologica sull'ipertensione in provincia: i dati saranno poi resi pubblici. Inoltre il farmacista, in caso di accertata ipertensione, inviterà [illegible] persona a sottoporsi a visita medica e fornirà consigli utili in tema di condotta alimentare [illegible] di comportamento».

L'elaborazione dell'indagine sarà affidata alla divisione di cardiologia dell'ospedale di Alessandria: il primario Antonio Ravazzi ha già suggerito di proseguire anche oltre aprile la rilevazione sulle malattie cardiovascolari.

«Stiamo valutando anche questa possibilità - conclude Vincenzo Calleri -, in collaborazione con l'assessorato regionale alla Sanità». **[b. v.]**

L'accusa: debiti di privati ripianati con soldi pubblici

Esposto contro la Satap «Indagate sul bilancio»

ALESSANDRIA. La «Satap» è stata [illegible] denunciata da [illegible] ex dipendente. Contro la società autostrade è [illegible] presentato un esposto per movimenti di bilancio per quanto riguarda il '94. [illegible] parla di «devianza finanziaria grave e anomala» per un passaggio di miliardi dalla società che gestisce la Torino-Piacenza alla Itifin finanziaria, che fa parte dell'Itinera di Gavio. L'esposto è stato presentato agli enti pubblici che fanno parte della «Satap», Comuni [illegible] Provincia, a cui l'ex dipendente chiede di determinare la congruità eventuale del dividendo distribuito da Satap e riversato sul bilancio dell'ente stesso per salvaguardare il patrimonio pubblico (in azioni) e quindi nell'interesse del cittadino».

«Abbiamo inviato gli esposti alle procure interessate, per non [illegible] accusati di omissione di denuncia» sottolinea il legale della società, l'avvocato Umberto Giardini, di Torino.

«Questa vicenda va avanti da anni - dicono dalla sede della società -, il dipendente che presenta gli esposti [illegible] stato licenziato con grave colpa [illegible] ha [illegible] fatto ricorso contro il licenziamento». La scorsa settimana l'ex dipendente è stato convocato dalla procura alessandrina.

Marcellino Gavio [illegible] azionista [illegible] maggioranza della Satap [illegible] le [illegible] novire indicate nelle pagine di bilancio [illegible] giustificate dai responsabili della società proprio perché gli altri azionisti hanno percentuali piccolissime. Per avallare le sue tesi l'ex dipendente [illegible] riporta nell'esposto le cifre del passaggio di capitali: acquisizione [illegible] 60 per cento dell'Itifin spa per [illegible] miliardi circa, mentre [illegible] bilancio della finanziaria chiude con [illegible] miliardi [illegible] perdita; svalutazione della Itifin spa, per circa 20 miliardi con delibera assembleare e successiva riduzione di capitale sociale da 35 miliardi a 22 e 828 milioni; infine, aumento [illegible] capitale Itifin dai [illegible] miliardi [illegible] 50. In pratica l'accusa è che con soldi pubblici, di Comuni e Province, si siano ripianati i debiti dell'impresa di un privato. **[a. m.]**

La Satap gestisce l'autostrada A21

A Novi Ligure

Mini «bretella» per le industrie

E' in corso di elaborazione [illegible] progetto esecutivo della mini tangenziale che [illegible] Novi collegherà la provinciale per Ovada [illegible] quella per Boscomarengo.

E' cominciata la fase preliminare dei lavori, consistente nel frazionamento della [illegible]a, nel picchettaggio per i rilievi e le misure. La nuova «bretella», spiegano all'Ufficio tecnico del Comune, non è un tratto della tangenziale Ovest di cui, da anni, si caldeggia la realizzazione, ma che finora resta soltanto un'ipotesi progettuale. E' invece una via di collegamento che servirà la nuova [illegible] industriale adiacente l'Ilva e consentirà al traffico cittadino, soprattutto a quello pesante, di superare i problemi legati al transito nell'incrocio tra la provinciale [illegible] la traversa Boscomarengo.

L'intervento è finanziato con 7 miliardi e 3 milioni stanziati dalla Cee, nell'ambito [illegible] riconoscimento della Valle Scrivia [illegible] area a declino industriale, a favore [illegible] completamento dell'urbanizzazione della nuo[illegible] area industriale. **[m. pu.]**

Sparite le testimoni

Rinviato il processo «Golden club»

ALESSANDRIA. E' stato rinviato al [illegible] luglio il processo in tribunale a Giuseppe Roma, 55 [illegible], già proprietario del «Golden club» di piazza Garibaldi, ora definitivamente chiuso. L'uomo è accusato di sfruttamento [illegible] favoreggiamento della prostituzione. Avrebbe consentito ad alcune ballerine originarie di Santo Domingo di avere rapporti sessuali con i clienti del night, all'interno del locale.

Due delle giovani straniere sono però introvabili, per una terza donna, che sembra viva a Torino, i giudici hanno ordinato l'accompagnamento coatto. Devono essere, infatti, ascoltate come testi d'accusa.

Identiche le imputazioni mosse alla compagna dell'uomo, la finlandese Helena Riita Norja.

Era stata la polizia a denunciare Giuseppe Roma dopo un accertamento fatto per stabilire se le ballerine erano in regola [illegible] il permesso di soggiorno. L'imputato respinge l'accusa pur ammettendo che il «night non è una chiesa». **[a. c.]**

Comune di Valenza

Un «patto» con Casale per l'acqua

VALENZA. Per migliorare ed estendere [illegible] servizio [illegible] fornitura di acqua potabile, il Comune [illegible] Valenza e la concessionaria Azienda municipalizzata [illegible]lese, hanno stipulato [illegible] convenzione di 9 anni che risponde alle esigenze legate alla costruzione, sostituzione, ristrutturazione [illegible] manutenzione delle condotte sotterranee.

La procedura burocratica risulta [illegible] snellita al massimo, con la sola presentazione di una domanda, ogniqualvolta l'Amc intende realizzare interventi.

In via generale, gli scavi non dovranno restare aperti più [illegible] giorni, con relative opportune segnalazioni. L'eventuale interruzione [illegible] traffico provocherà l'intervento dei vigili urbani, che potranno imporre la chiusura solo nelle ore notturne [illegible] festive.

Il ripristino degli scavi e delle pavimentazioni stradali è a totale [illegible] dell'Amc, così come gli eventuali danni causati [illegible] persone o [illegible]. Le pavimentazioni bitumate devono essere rifatte entro 60 giorni. **[r. c.]**

Valenza, il Comune non riesce a varare il regolamento

Bocciato il Mercato coperto

Spaccatura in Consiglio. E si riapre la polemica sul previsto insediamento di un centro commerciale in regione Pollaia: la giunta difende il progetto

VALENZA. Riaperta in Consiglio comunale la polemica sul Centro commerciale di regione Pollaia. Secondo l'amministrazione comunale, la struttura di 6 mila metri quadrati dovrebbe diventare un motivo di visita in più alla «città dell'oro»; per la minoranza, invece, l'ipermarket non sarà un'integrazione all'offerta già esistente, [illegible] un'alternativa, che metterà fuori gioco molti negozi.

L'occasione per [illegible] [illegible] scontro è venuta dalla presentazione del regolamento del Mercato coperto. «L'amministrazione futura - ha detto l'assessore Giovanni Bosco - dovrà renderlo in tutto e per tutto simile a un centro commerciale». Dai banchi della minoranza [illegible] è ribattuto: «Come mai questa idea è venuta soltanto ora? - ha chiesto Natalina Giordano, capogruppo degli indipendenti - e se si tratta di un progetto, come mai [illegible] prevede l'eliminazione del market della Pollaia?». La mina [illegible] innescata [illegible] Bosco si è affrettato a precisare che il Mercato coperto non poteva co-

L'assessore Giovanni Bosco

stituire un'alternativa al market, previsto dal piano regolatore e dal piano di sviluppo della rete [illegible] vendita.

Il progetto «Pollaia» è nato due anni fa, quando l'attuale amministrazione rinnovò il piano della giunta di pentapartito nel 1989. Sparì il Centro commerciale di regione Cappuccini, tra la chiesa di Sant'Antonio e Mazzucchetto, [illegible] comparve quello di regione Pollaia, a 3 chilometri dal centro.

Le organizzazioni di categoria reagirono subito duramente ma lo scontro non fece mutare parere allo Giunta, che nel giugno 1994 approvò il progetto «per - si sottolineò - rimediare al sottodimensionamento delle strutture di vendita esistenti [illegible] Valenza, a confronto con quelli dei comuni limitrofi». Alle osservazioni dell'indipendente Franco Cantamessa, che ha assicurato trattarsi di un depauperamento della rete commerciale esistente, l'assessore Bosco ha ribadito trattarsi di «un' opportunità offerta [illegible] Valenza per mettersi alla pari [illegible] le altre città». Dopo uno scontro tra il sindaco Germano Tosetti e la Giordano, [illegible] andati al voto: il regolamento del Mercato coperto non è passato, non si è raggiunta la maggioranza. **[r. c.]**

Il prefetto in campo contro l'emergenza

Sul caso discarica interviene Gallitto

ALESSANDRIA. I consiglieri comunali alessandrini dell'intergruppo democratico - pds, verdi, Lega indipendente, Rc [illegible] Ad, tutti all'opposizione - hanno incontrato ieri il prefetto Vincenzo Gallitto. Scopo dell'incontro fare il punto sulla situazione discarica del Consorzio alessandrino smaltimento rifiuti urbani.

«Al prefetto - dicono i consiglieri - abbiamo espresso la nostra preoccupazione per l'attuale discarica di Castelceriolo, [illegible] limite dell'esaurimento dopo anni di attività, con gravi disagi per le popolazioni della Fraschetta. Evidente che non può essere ulteriormente allargata o innalzata, dopo l'ampliamento già deciso per sopportare i rifiuti alluvionali».

Ma per chiudere Castelceriolo [illegible] che l'assemblea del Consorzio decida finalmente dove realizzare il nuovo impianto, prendendo definitivamente una decisione sul progetto che indica l'area di Mugarone di Bassignana, duramente contestata dagli abitanti di quelle zone. «Senza decisioni si rischia l'emergenza» è stato ricordato.

Il prefetto ha assicurato che si impegnerà fortemente per evitare [illegible] l'emergenza, per questo prenderà contatti con i responsabili del Consorzio, ai quali farà presente la necessità di decisioni in tempi brevi. Se per l'impianto di Castelceriolo non è ancora emergenza, tra un anno potrebbe esserlo, penalizzando gli abitanti della Fraschetta.

Il prefetto Gallitto, ovviamente, non [illegible] entrato nel merito del progetto che indica come area idonea Mugarone, sua preoccupazione è [illegible] chi deve decidere lo faccia [illegible] tempi brevi ed evitando scelte sbagliate.

L'assemblea [illegible] Consorzio è convocata per venerdì prossimo, all'ordine del giorno sarà ancora - dopo la seduta fiume di otto giorni [illegible] chiusa se[illegible] decisioni - l'approvazione o meno del progetto per Mugarone. Ed è scontato che tra fautori del «sì» e del «no» sarà ancora battaglia dura. Difficile prevedere se si arriverà al voto. **[fra. mar.]**

LETTERE AL GIORNALE

[illegible] il sindaco può scordare [illegible] mimosa?»

Come moglie di un dipendente comunale debbo ricordare al sindaco che in occasione dell'8 marzo [illegible] ho ricevuto la mimosa come è stato per tutte le dipendenti e mogli di dipendenti. Questa sua dimenticanza, [illegible] oltre il valore della mimosa, è vissuta come una discriminazione e non può trovare una giustificazione valida. Per questo ho deciso di scriverle e informarla con rammarico della sua dimenticanza che mi auguro [illegible] [illegible] voluta.

Carla Ardrizzi Predosa

Da Cittadella [illegible] a polo universitario

Dopo la notizia della decisione delle Forze armate di abbandonare la struttura della «Cittadella», con un'ulteriore perdita di posti di lavoro per la città, sono stati ipotizzati utilizzi parziali da parte di Enti [illegible] Istituzioni che porterebbero ad una frammentazione delle tipologie d'uso rendendola simile a quei complessi industriali dismessi nei quali trovano collocazione le attività più disparate. Ritengo che il futuro utilizzo del complesso debba orientarsi verso [illegible] due obiettivi: il mantenimento e la valorizzazione della struttura e la realizzazione di nuovi posti di lavoro.

Questo scopo potrebbe [illegible] conseguito trasformando la struttura da «Cittadella militare» in «Cittadella universitaria». Nel complesso per la sua vasta ricettività potrebbero trovare posto le facoltà già presenti in città [illegible] attorno a questo primo nucleo, da ampliare prevedendo altri indirizzi [illegible] studio, dovrebbero [illegible] potrebbero svilupparsi tutte quelle attività logistiche e culturali di supporto: alloggi per gli studenti, tavole calde, bar, librerie, copisterie, saloni per conferenze e convegni, arena per concerti, etc...

Dal canto suo il Comune potrebbe trasferire la biblioteca civica ed il museo, e perché non valutare la possibilità di una struttura fieristica permanente [illegible] magari un utilizzo pilota già per la fiera di quest'anno.

Roberto Nieddu
Spinetta Marengo

NUMERI UTILI

AUTOAMBULANZE

Alessandria: Croce Rossa 252.242; Croce Verde 252.255
Acqui T.: Croce Rossa 322.300; Croce Bianca 323.333.
Arquata S.: Croce Verde 636.430.
Basaluzzo: Croce Verde 489.877.
Bassignana: Avis 926.641
Borgo S. Martino: Cri 429.629.
Bosco Marengo: Assp 270.027
Casella L.: Croce Rossa [illegible].
Cassine: Croce Rossa 714.433.
[illegible] M.to: Croce Rossa 462.258; Croce Verde 453.310
Castellazzo B.: Assp 270.027
Castelnuovo B.: Croce Rossa 828.535.
Cerrina: Croce Rossa [illegible].
[illegible] Croce Verde 791 [illegible].
Gavi: Croce Rossa 64[illegible].
Novi L.: Croce Rossa 20.20.
Ovada: Croce Verde 80.420.
[illegible] Croce [illegible]0.
Ponzano: Croce [illegible]ssa 927.317
S. Salvatore: C[illegible] Rossa [illegible].
S. [illegible]andi C.: Cri 786.686.
[illegible] S.I [illegible] Rossa 65.176.
Tortona: [illegible] Rossa 811.333.
Valenza: Avis 924.060
Vignale: Croce [illegible] 933.340.
Vignole: Croce Rossa 67.300.
[illegible] Croce Verde 0337-248202.
Voghera: Croce Rossa 45.666

[illegible] [illegible] TURNO

Ad **Alessandria** è di turno, dalle 9 di oggi alle 9 di domani, la farmacia Follini, c. IV Novembre 34 (253.859). Dalle 12,30 alle 15,30 e dalle 21,30 [illegible] 9 del giorno successivo svolge il servizio a serrande abbassate per le urgenze. Negli [illegible] comuni le farmacie di turno svolgono anche servizio di reperibilità, dietro la presentazione di ricette mediche urgenti.

Acqui: Terme, a. XX Settembre [illegible] (322.920), aperta 8,45-20 e, a serrande abbassate, 12,30-15; Cignoli, v. Garibaldi 7 (322.488), 15-18,45.
[illegible] Cavasonza, v. [illegible] [illegible] (452.181).
Novi: Ospedale, v.le Salli 50 (28.94).
Ovada: Frascara, [illegible] Assunta 18 (80.341).
Tortona: Centrale, v. [illegible]milia 183 (881.403), e Comunale 2, v. Emilia 286 (881.264), aperta 15,30-19,30.
[illegible] Centrale, c. Garibaldi 45 (941.372)

[illegible] SOCCORSO

Alessandria: 206.537; **Acqui:** 777.211; [illegible] 434.225; [illegible] 322.211; [illegible] 82.61; **Tortona:** 885.227; **Va-[illegible]** 946.641

GUARDIA MEDICA

Alessandria: 265.000; **Acqui:** 57.775; **Casale:** 434.111, (0337/248.620/1); **Castellazzo B.:** 270.027; **Castelnuovo B.:** 856.763; **Cerrina:** 943.423, **Felizzano:** 791.616/7, **Gavi:** 642.55, **Novi:** 33.21, **Ovada:** 81.777; **S. Sebastiano C.:** 786.209; **Serravalle S.:** 636.129; **Tortona:** 86.51; **Valenza:** 952.801.

STATO CIVILE

ALESSANDRIA

NATI. Michael Zappata, Matteo Cimino, Simone Rizzi, Sabrina Lalle, Cristian Giangrosso, Giorgio Foschi, Mirko Dan, Francesco Guazzotti, Luca Buongiorno, Giulio Cammarata, Federico Cadirola, Marianna Pezzulla, Enrico Moscatiello, Lorenzo Negrotti.

SI SPOSERANNO. Antonio Di Maio, libero professionista, con Lorella [illegible] Primo, impiegata; Fabrizio Catanese, operaio, [illegible] Antonella Silvano, infermiera; Damiano Sisto, impiegato, [illegible] Tessaglia, casalinga; Giuseppe Arbore, agente immobiliare, con Serafina Sforza, disoccupata.

ATTIVITA' AMMINISTRATIVA

[illegible] Confermata a **Valenza** per il 1996 l'indennità [illegible] carica per il sindaco e gli amministratori comunali, dopo il «raddoppio» dello scorso anno, che aveva provocato le proteste della minoranza. Il sindaco percepisce [illegible] milioni 259 mila 200 lire [illegible] mese; il vice-sindaco, 1 milione 171 mila 280 lire; gli assessori 956 mila 320 lire; i consiglieri 29 mila 946 lire.

● Divieto di [illegible] dalle 7 alle 18, fino [illegible] 30 marzo prossimo, in via Serenata e in via Monte Santo a **Novi**. Lo [illegible] ordinato il sindaco per consentire i lavori [illegible] collocazione [illegible] [illegible] tubature dell'Enel.

GLI APPUNTAMENTI

CORSO

Internet e dintorni

Oggi e domani all'Api in corso Roma 35 ad Alessandria corso «Internet e dintorni», della Lama information provider. Informazioni al numero 0368-33.12.581. **[b. v.]**

CONVEGNO

Volontariato [illegible] solidarietà

«Volontariato, solidarietà, partecipazione» è il titolo del [illegible]vegno che inizia oggi alle 16, a Palazzo Ghilini di Alessandria: è promosso [illegible] «Regala un sorriso». Intervengono Luciano Tavazza e Beppe Cervetto. **[b. v.]**

CARTA PESTA

Premiazione a Castelnuovo

Stasera alle 21 premiazione degli studenti che hanno presentato i migliori lavori per la mostra «Carta, penne e calamaio», allestita a Palazzo Centurione di Castelnuovo [illegible] dedicata ad ambienti e arredi scolastici dal 1800 al 1935. **[b. v.]**

INCONTRO

Musica e pittura ad Ovada

Oggi alle 16,30 nella Civica scuola di musica «A. Rebora» in via San Paolo della Croce, ad Ovada, incontro su «Musica e pittura - due arti a confronto». Intervengono Nevio Zanardi [illegible] Dario Ferin. **[r. bo.]**

[illegible]

L'importanza di donare

Convegno-dibattito sull'importanza di donare il midollo osseo questo pomeriggio alle 15,30, a Palazzo Robellini di Acqui: l'iniziativa è di Leo club [illegible] Admo. Intervengono il primario Alessandro Levis, i medici Franco Della Valle e Mauro Stroppiana, la biologa Lia Mele e Maria Cavalieri a rappresentare l'Admo. **[b. v.]**

[illegible]

Confcooperative in assemblea

Oggi alle 9,15 nella sala della Provincia in via Guasco [illegible] ad Alessandria, assemblea delle Confcooperative sul tema: «La cooperazione alessandrina tra problemi [illegible] prospettive». **[b. v.]**

La proprietà ha accolto le richieste sindacali per 36 addetti

Pernigotti, sì al part time

Verso l'accordo. Parte dei 97 lavoratori in esubero finirebbe in mobilità con la prospettiva della pensione o di trovare posto in aziende della zona

NOVI. Pernigotti, la proprietà accoglie la richiesta di part-time [illegible] dai sindacati e assicura garanzie per 57 dei 97 dipendenti in esubero. Mancano ancora molti tasselli prima dell'accordo ma, dall'incontro di ieri pomeriggio all'Ufficio provinciale del Lavoro, sono emerse novità confortanti per il futuro occupazionale nell'azienda dolciaria novese.

L'amministratore delegato della ditta, Francesco Rosario Averna, ha detto «sì» al part-time verticale per 19 operai. In pratica, per queste persone si aprirebbe la possibilità di lavorare in fabbrica per circa 7 mesi all'anno, restando a casa senza stipendio nei periodi di scarsa produzione. Una decina di impiegati accederebbe invece al part-time orizzontale, che prevede la ripartizione dell'attività (4 ore a testa) in uno stesso ufficio, tra due dipendenti.

Altri lavoratori finirebbero in mobilità, ma potrebbero ugualmente raggiungere l'età pensionabile, oppure verrebbero ricollocati in aziende del territorio. Qualcuno ha invece già accettato il «taglio», avendo trovato un'occupazione alternativa: «Questo è il quadro attuale della situazione - dicono i delegati Cgil, Cisl e Uil -. Siamo moderatamente soddisfatti, perché è stato finalmente compiuto un consistente passo in avanti rispetto al recente passato. Tuttavia, abbiamo ribadito agli Averna che pretendiamo garanzie per tutto il personale "a rischio". Molti lavoratori hanno 40-45 anni, e non sono in possesso di particolari specializzazioni. Con il licenziamento, finirebbero sulla strada».

Francesco Ro[illegible] Averna

L'azienda ha recepito le istanze dei rappresentanti delle forze sociali e tenterà di trovare una «copertura» per ogni dipendente. «Non si può ancora parlare di intesa - precisano i sindacalisti -, e siamo anzi lontani dalla conclusione della vertenza. Ma, per martedì 26 e giovedì 28, sono già programmate due riunioni, in cui si vaglieranno [illegible] ipotesi». [m. d.]

Bosio rompe col sindacato

Nel mirino del sindaco di Acqui la mancata protesta sul Re.sol.

ACQUI. «Non voglio più parlare con i sindacati».

Ad affermarlo, è Bernardino Bosio, sindaco di Acqui e presidente della Lega Nord Piemont, in seguito a un'accesa riunione dei rappresentanti dei Comuni del distretto socio-sanitario di Acqui, alla quale, l'altra sera, erano presenti anche alcuni rappresentanti sindacali.

Spiega il sindaco: «La mia decisione d'interrompere tutti i rapporti con i sindacati è dovuta [illegible] loro mancata, e soprattutto chiara, presa di posizione sulla vicenda Acna-Re.sol. Tale atteggiamento, [illegible] niuto e non è certo diretto a salvaguardare la valle Bormida, la salute della gente, l'economia e gli stessi lavoratori che i sindacati dicono tanto di voler tutelare».

Bernardino Bosio sottolinea che questa situazione, vale a dire il fatto che i sindacati non prendano posizione, si è accentuata proprio in questi giorni, quando tutti gli abitanti della valle Bormida stanno portando avanti, spesso anche con sacrifici personali, la battaglia contro la realizzazione del Re.sol.

Per quanto riguarda, invece, la proposta del sindaco di Cengio, inerente un' eventuale «Convezione ecologica» tra l'Acna e il Comune per il Re.sol., secondo il sindaco non è una [illegible] fattibile, e «se proprio vogliamo, visto che qualcuno afferma che l'acqua che esce dallo stabilimento si può anche bere, [illegible]o disposti a mettere a disposizione alcune autobotti che possano prelevarla, per essere successivamente immessa nella rete idrica di Genova e di Savona, per poi vedere cosa [illegible] pensano realmente gli abitanti di queste due città e soprattutto i loro amministratori, che si sono dichiarati favorevoli alla realizzazione del Re.sol.».

Ora, si attende la replica dei sindacalisti dopo la singolare decisione del primo cittadino di Acqui di [illegible] voler più parlare con loro. [g. l. f.]

IN BREVE

VALENZA

Tentano furto con «spaccata» in tre gioiellerie del centro

Tentativo di furto l'altra notte in tre gioiellerie di Valenza, in via Cairoli, piazza Verdi e via Lega Lombarda. Le vetrine sono state colpite, probabilmente con una mazza, ma hanno resistito e gli ignoti malviventi si [illegible] eclissati senza lasciare tracce. [r. c.]

BRIGNANO [illegible]

Trova proiettili da bazooka sotto il pavimento di casa

Tre proiettili da «bazooka» inesplosi, risalenti [illegible] seconda guerra mondiale, sono stati trovati da Franco Nale, 55 anni, di Milano, sotto il pavimento della cantina dell'abitazione di sua proprietà, in località Selva Inferiore 10 a Brignano Frascata. Sono [illegible] avvisati i carabinieri di S. Sebastiano e ieri gli artificieri hanno fatto brillare gli ordigni. [m. t. m.]

BOSIO

La derubano di denaro e oggetti preziosi

Furto in [illegible] di Elvira Grosso, 78 anni, frazione S. Stefano di Bosio. I ladri hanno rubato 500 mila lire e gioielli per alcuni milioni. [m. pu.]

CABELLA

Anziana è raggirata da falsi ispettori dell'Inps

Un'anziana di Cabella, M.B., 90 anni, è stata raggirata da due falsi ispettori Inps. Si sono presentati a casa sua dicendole [illegible] aver vinto biancheria e altri premi. Per le spese le hanno chiesto 250 mila lire che la pensionata ha sborsato. [m. pu.]

CONCESSIONARIA [illegible]
GRIGNOLIO
C.so Valentino, 125 - Tel. 0142-453345 - CASALE M.to
[illegible] PROPONE LE AUTOCCASIONI DELLA SETTIMANA

FIAT BARCHETTA SPIDER 1800 16V 1995 - blu metallizzato - cerchi in lega - volante e pomello in pelle - chiusura centr
FIAT SCUDO 1900 [illegible] 10/95 - bianco - 4000 km!!!
FIAT [illegible] 55 S - 5 porte dic. [illegible] - bianca - chilometri zero!!!
FIAT TIPO 2000 16V KAT. 1992 - grigio met. - pochissimi km!! Garanzia 12 mesi.
LANCIA THEMA 16V SW 1991 - verde met. - climatizzatore - antifurto - garanzia 12 mesi.
[illegible] 214 16V KAT. CABRIOLET 1993 - blu metallizzato - alzacristalli elettrici - garanzia 12 mesi.
OPEL [illegible] 1600 KAT. [illegible] - blu metallizzato - cerchi in lega - garanzia 12 [illegible].
[illegible] ZX 1400 5 porte Aura 1991 - verde metallizzato - vetri elettrici - chiusura con telecomando - garanzia 12 mesi.
ALFA [illegible] 75 1800 IE 11/89 - grigio metallizzato - idroguida - pochi km - unico proprietario.
OPEL [illegible] KAT. 1993 - verde scuro met. - climatizzatore - ABS - computer - cerchi in lega.
AUTOBIANCHI Y10 IGLOO KAT. 1995 - rossa - condizionatore - vetri elettrici - chiusura centralizzata.
FIAT TEMPRA 1400 SX 1991 - azzurro metallizzato - vetri elettrici - chiusura centralizzata - garanzia 12 [illegible].
ALFA ROMEO 33 SW 1990 - grigio metallizzato - vetri elettrici - chiusura centralizzata - unico proprietario.
FIAT PUNTO 55 S 5 porte 1995 - rossa - pochissimi chilometri - [illegible] nuova.

GRIGNOLIO PER L'AUTO QUALCOSA IN PIU'
Usato Sicuro

Denunciato sull'A26

In sosta con falso permesso

OVADA. Di fronte alla carenza di parcheggi per le auto, c'è chi ha trovato rimedio provvedendo a munirsi abusivamente del contrassegno per disabile [illegible] consente di usufruire di spazi riservati. A commettere l'imbroglio è stato il proprietario di una Bmw 850, auto del costo [illegible] oltre 150 milioni.

Gli agenti della polizia stradale del distaccamento di Belforte si sono insospettiti notando la Bmw parcheggiata nell'area di servizio Stura Ovest sulla A26, uno spazio solitamente occupato da utilitarie, anche [illegible] sul cruscotto era ben visibile il contrassegno. I poliziotti hanno avuto la conferma dei sospetti quando il proprietario, Roberto Gessi, 2[illegible] anni, [illegible] Rimini, è uscito di gran lena dal bar, dimostrando di essere tutt'altro che invalido.

Dal controllo è emerso che [illegible] contrassegno per disabili non solo era intestato [illegible] un'altra persona, [illegible] era anche falso. Di qui la denuncia a carico del riminese per con l'accusa di falsità materiale. [r. bo.]

Tortona, disturbi agli occhi dei giocatori

Polveri pericolose chiuso bocciodromo

TORTONA. Il bocciodromo comunale di viale Piemonte ha chiuso i battenti e tutte le attività sono sospese. La chiusura è stata imposta «a tutela della salute dei lavoratori e dei cittadini utenti dell'impianto» con un' ordinanza del sindaco Marco Balossino. Il provvedimento è [illegible] adottato in base alla comunicazione del Servizio igiene pubblica dell'Usl 20, dopo le analisi svolte nel bocciodromo comunale su campioni di polveri prelevati durante le fasi di gioco con tutte le piste attive.

I risultati hanno evidenziato «valori di polverosità totale e di polvere respirabile che, per le elevate percentuali di quarzo presente, superano quelli limite di soglia previsti».

Il bocciodromo è gestito dalla «Gestibar sas» con sede ad Alessandria, via Faà di Bruno 49, il cui socio accomandatario è Tiziano Burato. Sono iscritte un centinaio di persone oltre ai pensionati che lo frequentano abitualmente. Ogni giorno circa 70 usavano l'impianto - i campi di sabbia - per partite amatoriali e per la preparazione alle gare degli atleti della Società bocciofila. L'attività agonistica però non si poteva svolgere al bocciodromo in viale Piemonte: venne infatti sospesa lo scorso [illegible] poiché alcuni frequentatori lamentavano disturbi vari tra i quali bruciore agli occhi.

I controlli e le analisi delle particelle presenti nell'aria non riscontrarono anomalie. I problemi vennero allora attribuiti alla composizione della sabbia (peraltro regolamentare) e alla struttura dell'impianto, dove il ricambio d'aria poteva [illegible] insufficiente. La situazione tuttavia è peggiorata fino a renderne necessaria la chiusura.

Dai campi di gioco è stata asportata la sabbia e sono inutilizzabili: ora funziona solo il bar. L'ordinanza resterà «sino all'esito di analisi favorevoli da parte dell'Usl 20». Una soluzione potrebbe essere rifare i campi di gioco in manto sintetico. Tra qualche giorno una ditta specializzata presenterà un preventivo di spesa alla giunta comunale. [m. t. m.]

Acqui, arrestati quattro extracomunitari

L'auto era rubata inseguiti e bloccati

ACQUI. Movimentata operazione dei carabinieri sul greto del Bormida. Tutto è iniziato intorno alle 4 dell'altra mattina, quando a una Uno [illegible] a bordo quattro giovani è stato intimato di fermarsi [illegible] una pattuglia in servizio di controllo nei pressi della zona Bagni. Il guidatore in un primo momento ha finto di fermarsi, ma poi è ripartito a tutta velocità in direzione di Sassello.

Ne è nato un inseguimento, terminato dopo circa un chilometro, con l'abbandono dell'auto da parte dei quattro occupanti, che si sono dileguati in direzione del greto del Bormida. Nella zona sono intervenute altre unità della compagnia carabinieri di Acqui e sono subito iniziate le ricerche degli sconosciuti che avevano forzato il posto di blocco.

Dopo circa un'ora, le ricerche dei militari hanno avuto esito positivo: quattro giovani extracomunitari sono stati bloccati e condotti in stato di fermo nella caserma di via Del Soprano. A bordo della Uno, che è risultata rubata qualche ora prima a Rossiglione, i carabinieri hanno scoperto anche alcuni arnesi da scasso.

I quattro ragazzi in caserma si sono dichiarati tutti minorenni, [illegible] da accertamenti condotti anche con l'aiuto di un consulente medico-legale è risultato che solo due dei fermati effettivamente avevano meno di 18 anni. Entrambi sono stati trasferiti al carcere minorile torinese «Forrorite Aperti», a disposizione della magistratura minorile. Per quanto riguarda gli altri due extracomunitari, sono state avviate ricerche per risalire alla loro identità. E' stato preso contatto con l'ufficio stranieri della questura. Gli arresti sono stati motivati con l'accusa di furto d'auto e, in un caso, di resistenza a pubblico ufficiale.

L'operazione dei carabinieri della compagnia della città termale che ha portato al fermo degli extracomunitari rientrava nell'ambito del piano di prevenzione dei furti e danni [illegible] abitazioni nell'Acquese. [g. l. f.]

Symbol
QUESTA SERA
ERNESTO MACARIO
DOMANI SERA
MONICA PASTOR
S.S. ASTI MARE - VIGLIANO D'ASTI
TEL. 0141/952.132

SABATO NOTTE
DISCOTECA XL
GUEST DJ:
CLAUDIO COCCOLUTO
RESIDENT DJ's:
MARQUEE
XL [illegible] - ALBA
TEL. 0173/441328

[illegible] zolfo
23 VALERIO PRATI
[illegible] e DANY
RISTORANTE TIPICO
APERTO NEI GIORNI FESTIVI
E PREFESTIVI
Tel. 0131/875.174

[illegible]
ELETTRICO
Primaria Azienda in Spinetta Marengo ricerca per lavoro a turni.
Inviare curriculum a Publikompass 416 - 10100 Torino.

COME E' BELLA LA PIASTRELLA!
Con il Mese della Piastrella all'Edil-M, puoi arricchire la tua casa con le più prestigiose piastrelle per pavimenti e rivestimenti.
Per tutto il mese di MARZO
SCONTI REALI DAL 40% AL 50% SUI LISTINI «ORIGINALI» DELLE DITTE PRODUTTRICI
EDIL-M
CERAMICA - SANITARI E RUBINETTERIE - MOQUETTE - PARQUETS - TUTTO PER L'EDILIZIA
OVADA (AL) - Via Molare 62 - Tel. (0143) 822777 (3 linee) - Fax (0143) 822771 - (APERTO ANCHE IL SABATO)
COMUNICAZIONE AL SINDACO IN DATA 14/2/96

A TORTONA

DAL 25 MARZO AL 6 APRILE

FINALMENTE PASQUA

IL RISPARMIO È LA NOSTRA SORPRESA

iPER TORTONA

ORARIO CONTINUATO 9.00 - 21.00
LUNEDI 14.00 - 21.00
MARTEDI SABATO 9.00 - 21.00

Ecco alcuni esempi:

Uovo di cioccolato al latte "BAULI" gr. 280 al kg. L.53.214 **L. 14.900**

Uovo di cioccolato al latte "VECCHIO PIEMONTE" gr. 250 al kg. L.18.800 **L. 4.700**

Uovo di cioccolato al latte "NICHOL'S" gr. 350 al kg. L. 31.143 **L. 10.900**

Uovo di cioccolato al latte bimbi "MOTTA" gr. 280 al kg. L. 51.786 **L. 14.500**

Uovo di cioccolato al latte "FIORI ALEMAGNA" gr. 240 al kg. L. 64.583 **L. 15.500**

Uovo di cioccolato al latte "POCAHONTAS NESTLÉ" gr. 200 al kg. L. 57.500 **L. 11.500**

Uovo di cioccolato al latte "WAL-COR" kg. 2 al kg. L. 14.750 **L. 29.500**

Uovo ■ cioccolato fondente "VECCHIO PIEMONTE" gr. 500 al kg. L. 17.800 **L. 8.900**

Uovo di cioccolato fondente "WAL-COR" kg. 5 al kg. L. 13.400 **L. 67.000**

Campanella di cioccolato al latte "NICHOL'S" gr. 150 al kg. L. 39.333 **L. 5.900**

Ovetti di cioccolato bianco "GALAK NESTLÉ" gr. 150 gr. 150 al kg. L. 24.667 **L. 3.700**

SCONTO **15%** SU TUTTI I TAGLI BOVINO ADULTO SCOTTONA

VASTO ASSORTIMENTO DI COLOMBE, DOLCI PASQUALI E UOVA ■ CIOCCOLATO DELLE MIGLIORI MARCHE
TUTTO CON IL MASSIMO RISPARMIO

NEL REPARTO ORTOFRUTTA OFFERTE GIORNALIERE CON IL MASSIMO RISPARMIO

Insalata russa farcita "GIESSE" gr. 400 al kg. L. 12.125 ~~L. 6.950~~ sc. 30% **L. 4.850**

Salame filzetta ■ metà "FIORUCCI" al kg. ~~L. 19.900~~ sc. 33% **L. 13.330**

Salmone norvegese preaff. "AGROITTICA" gr. 200 al kg.L. 47.250 ~~L. 13.500~~ sc. 30% **L. 9.450**

Pasta fresca per lasagne "VOLTAN" gr. 500 al kg. L. 6.900 ~~L. 4.950~~ sc. 30% **L. 3.450**

Pasta fresca ripiena "VOLTAN" kg. 1 ~~L. 9.460~~ sc. 30% **L. 6.550**

Faraona intera "ALADORO" ■ kg. ~~L. 6.880~~ sc. 33% **L. 4.600**

Bracioline di coniglio "ALADORO" al kg. ~~L. 19.580~~ sc. 33% **L. 13.100**

Uova 60/65 invito alla fantasia "OVOMATTINO" conf. ■ 6 ~~L. 1.250~~ sc. 21% **L. 980**

Vol au vent "OROGEL" gr. 250 al kg. L. 9.360 ~~L. 3.550~~ sc. 30% **L. 2.340**

Antipasto sfizioso di pesce "SPEAL" gr. 425 al kg. L. 20.238 ~~L. 12.300~~ sc. 30% **L. 8.600**

AP L. TREVISAN

Risotto alla marinara "LUCCETTI" gr. 450 al kg. L. 10.555 ~~L. 6.800~~ sc. 30% **L. 4.750**

Verdure per insalata russa "OROGEL" gr. 450 al kg. L. 3.644 ~~L. 2.350~~ sc. 30% **L. 1.640**

Seppioline pulite surgelate "OROGEL" gr. 500 al kg. L. 10.360 ~~L. 7.400~~ sc. 30% **L. 5.180**

Patate fritte "ARENA" kg. 1 ~~L. 3.600~~ sc. 30% **L. 2.520**

Spinaci cubello "OROGEL" kg. 1 ~~L. 4.850~~ sc. 30% **L. 3.390**

Pasta sfoglia "FINDUS" gr. 500 al kg. L. 4.260 ~~L. 3.050~~ sc. 30% **L. 2.130**

Torta meringata "FANTASIA NEL DESSERT" gr. 450 al kg. L. 17.733 ~~L. 11.400~~ sc. 30% **L. 7.980**

Condipanna da cucina "STERILGARDA" ml. 200 al kg. L. 4.900 ~~L. 1.400~~ sc. 30% **L. 981**

Besciamella "STERILGARDA" ml. 500 al kg. L. 3.940 ~~L. 2.950~~ sc. 33% **L. 1.970**

Burro "PRESIDENT" panetto gr. 250 al kg. L. 9.200 ~~L. 3.300~~ sc. 30% **L. 2.300**

Mascarpone "GALBANI" ciotola gr. 500 al kg. L. 7.880 ~~L. 5.800~~ sc. 32% **L. 3.940**

Parmigiano Reggiano "BONI" ■ kg. **L. 26.900**

Formaggio Lindenberger "KRAFT" gr. 350 al kg. L. 13.857 ~~L. 6.950~~ sc. 30% **L. 4.850**

Formaggio "CAPRICE DES DIEUX" gr. 200 al kg. L. 14.000 ~~L. 4.050~~ sc. 30% **L. 2.800**

Panna Spray "SPRAY PAN CODAP" ml.400 al lt. L. 8.875 ~~L. 5.100~~ sc. 30% **L. 3.550**

Arrosto magro di vitello al kg. ~~L. 17.300~~ sc. 20% **L. 13.800**

Biscotti casereccì produzione Iper al kg. ~~L. 8.100~~ sc. 16% **L. 6.800**

SCONTO **20%** SU TUTTO L'ASSORTIMENTO DEL REPARTO POLLERIA

Effettuata comunicazione al Comune competente Ex Lege N. 80 del 19/3/80. Offerta valida dal 25/3/96 al 6/4/96. Salvo esaurimento scorte ed eventuali errori/omissioni di stampa

CITTA' COMMERCIALE OASI - STRADA PROVINCIALE PER VIGUZZOLO, 2 - TORTONA (AL) - Tel. 0131/882311

Casale, nelle aule scolastiche si eleggeranno anche gli assessori

Il sindaco votato dagli scolari

I piccoli dovranno iredisporre una bozza di piano piano regolatore tenendo conto della tradizioneagricola cittadina. L'elaborato sarà poi sottoposto ai veri amministratori

CASALE. Gli allievi delle elementari eleggono il proprio sindaco di classe e nominano i componenti del Consiglio comunale, gli assessori e si mettono al lavoro per predisporre un piano regolatore generale che preveda innovazioni per la città, tenendo conto della tradizione agricola e ambientale di cui Casale è ricca.

I bambini dei quattro Circoli didattici, dislocati sia in città sia nelle frazioni, hanno accolto con gioia l'iniziativa si sono attivati appena hanno ricevuto il bando del sesto concorso promosso dal Centro studi «Eusebio Pollo», della Coldiretti. Fino ad [illegible] l'iniziativa del concorso (basato su disegni o temi) è sempre stata intitolata alla memoria dell'ex dirigente Pollo, ma, da quest'anno, si è deciso di abbinare l'intitolazione anche all'ex presidente del Centro studi, Carlo Badino, deceduto nel dicembre scorso.

Il tema della competizione è molto impegnativo e il tempo a disposizione è scarso, tenuto conto che i progetti dovranno essere presentati alla Coldiretti di Casale, in via Paleologi, entro il 15 maggio.

E' la prima volta che gli amministratori pubblici possono consultare in modo così dettagliato i loro elettori futuri, per sapere come vorrebbero che fosse la città in cui vivono.

All'interno delle classi che partecipano al concorso, una volta distribuiti i ruoli e stabilite le linee generali di intervento, si procederà a deliberazioni vere e proprie. In una cerimonia fissata prima della fine dell'anno scolastico i «sindaci» eletti di ogni classe presenteranno al sindaco Riccardo Coppo i loro progetti e l'esito dei lavori.

L'iniziativa piace molto anche all'assessore Gianni Calvi, che ha [illegible]: «Sono un po' geloso. Avevamo pensato di promuovere un progetto analogo sotto l'egida del Comune.

Siamo comunque contenti che qualcuno sia riuscito a dare il via». Tra l'altro, l'assessorato alla Pubblica istruzione, presieduto da Titti Palazzetti, ha invitato i ragazzi delle scuole medie inferiori e superiori a costituire consulte giovanili proprio con lo scopo di presentare delle mozioni da discutere direttamente nel Consiglio comunale cittadino.

La Coldiretti parte dalla scuola elamentare, perché anche i più piccoli possano esprimere la loro opinione su come deve essere la città.

[illegible] Mossano

In aula si eleggerà la giunta dei piccoli. L'iniziativa è patrocinata dalla Coldiretti

Appello

«Non chiudete il San Paolo»

CASALE. «Non chiudete il secondo Circolo didattico che ha sede al San Paolo in via Cavour». L'appello è rivolto al sindaco e alla giunta dal personale di segreteria dell'elementare. In una lettera è stato espresso rammarico soprattutto per aver appreso la notizia della soppressione dai giornali. «Tutto è svolto in sordina, gli interessati - personale di segreteria e direttrice didattica reggente - non sono stati interpellati».

Si legge nella lettera: «Che cosa siamo per il nostro sindaco: oggetti come le "palle" di via Saffi e la fontana di largo Lanza che oggi servono per vanto e domani si possono buttare?». Infine un appello «alla chiarezza e alla trasparenza nell'assumere determinate posizioni».

«Il "San Paolo" - spiegano le segretarie - è sempre stato considerato un fiore all'occhiello. Ora servono i locali per altro e non si pensa a coloro che hanno contribuito a questo prestigio». [s. m.]

IN BREVE

«Sala giochi troppo rumorosa» il sindaco ordina interventi

La sala giochi «Gaming house» di Ovada (corso della Libertà 22) è troppo rumorosa. E' stato stabilito in base alle rilevazioni fonometriche eseguite dai funzionari Usl in [illegible] appartamento soprastante. Per questo il sindaco ha emesso un'ordinanza a carico del titolare con l'invito a ridurre le [illegible] sonore, portandole ai livelli di rumorosità e tollerabilità di legge, entro 60 giorni. [r. bo.]

CASALE

Appello del sindaco a Roma per il Distretto notarile

Il sindaco Riccardo Coppo ha scritto al Consiglio nazionale del Notariato, a Roma, in difesa del Distretto notarile casalese, che rischia la soppressione per il numero esiguo dei professionisti. «In una collettività che conta 70 mila abitanti - sottolinea Riccardo Coppo - i notai svolgono la loro attività garantendo comodità alle persone del luogo, prestandosi anche a espletare funzioni non di loro stretta pertinenza, per far fronte alla carenza di organico [illegible] tribunale». [s. m.]

CASTELLETTO [illegible]

Esce di strada in auto e si ferisce al capo

E' uscita di strada [illegible] la sua Clio sulla provinciale Valenza-Solero, finendo in un campo, ma [illegible] l'è cavata con ferite alla testa giudicate guaribili in una decina di giorni. E' Rosanna Formichella, 32 anni, di Castelletto Monferrato. L'incidente è stato rilevato dalla polizia stradale [illegible] Valenza. [r. c.]

Dopo alluvione

Gli aiuti Caritas ai contadini

CASALE. La Caritas consegna centottanta milioni a sette aziende agricole monferrine che hanno subito ingenti danni nell'alluvione del novembre '[illegible]. La distribuzione delle somme si svolge alle 11 in vescovado, alla presenza di monsignor Germano Zaccheo e del prefetto Vincenzo Gallitto, oltre ai sindaci [illegible] Casale e di Morano, ai responsabili del Consigli di quartiere di Terranova e Casale Popolo e ai parroci delle due frazioni e di Morano.

Una commissione ha studiato come assegnare il denaro raccolto con le offerte della gente. Spiega don Paolo Busto: «Abbiamo individuato le aziende agricole, della piccola industria, dell'artigianato e del commercio che hanno avuto danni nelle località di Casale e Morano. Scopo dei contributi è quello di favorire il posto di lavoro ai dipendenti e il mantenimento dell'attività dei piccoli imprenditoria. Chi riceve il contributo si impegna a non ridurre l'occupazione per almeno due anni. Queste le aziende: Azienda agricola di Carlo Barbano a Terranova (5 milioni), Escudama di Enrico Barbieri di Morano (25), Molino Boccardi di Morano (75), Azienda agricola di Giuseppe Rossi a Terranova (30), Azienda agricola di Mario ed Ettore Silano di Casale Popolo (30), Azienda agricola di Benito Tessarin di Morano (5), Azienda agricola di Edoardo Zorgno (10). [s. m.]

Rubò gioielli

Donna ladra condannata a Casale

CASALE. Non se lo sarebbe mai aspettato l'orefice Guglielmo Demartini, titolare [illegible] una gioielleria in corso Giovane Italia, di essere derubato da una vecchietta sulla soglia degli ottant'anni, che peraltro era già sua abituale cliente.

Ma la realtà ha confermato i sospetti. Imputata del furto [illegible] oggetti d'oro per circa quattro milioni, fatti scivolare nelle tasche, nella borsa e persino in [illegible] una scarpa, è Maria Teresa Debernardis, 79 anni, di Novi Ligure, via Marengo 24, processata ieri mattina dal pretore a Casale. Non si è presentata all'udienza e, quindi, è stata condannata in contumacia a 3 [illegible] di reclusione e a [illegible] mila lire di multa con la condizionale.

Una sera la vecchietta era entrata nella oreficeria e, attendendo il proprio turno, si era dapprima seduta, poi aveva chiesto [illegible] la toilette.

Demartini le aveva mostrato nel retrobottega, attiguo al laboratorio di oreficeria. Al ritorno, la Debernardis aveva lamentato [illegible] sparizione di un cammeo che avrebbe dovuto essere montato su oro. Il gioielliere, cercando la pietra smarrita, si è accorto che dal banco di erano spariti due anelli. Ha insistito perché la vecchietta li restituisse ma, di fronte ai dinieghi, ha chiamato i carabinieri. La donna è stata perquisita: aveva anelli, braccialetti, orologi. In una scarpa è stata trovata una pietra preziosa. [s. m.]

Oggi convegno sulla scuola, domani suonano i Red Camellia

Cittadella: lanci dei «parà» per la Fiera di San Giuseppe

CASALE. Ultimo fine settimana [illegible] apertura della 50ª edizione della tradizionale Fiera [illegible] San Giuseppe che quest'anno, sinora, ha richiamato un pubblico molto più numeroso, rispetto alle precedenti edizioni.

Secondo i dati raccolti giovedì sera, i paganti sono già stati 30.647, oltre seimila in più rispetto allo scorso anno.

Stamane alle 10,30 è in programma, nel salone Primavera, [illegible] interessante convegno sulla comunicazione, spesso difficile, all'interno della scuola, tra docenti e alunni; è organizzato dal centro Alba Nuova che [illegible] occupa di attività didattico-culturali. Il tema è «Io parlo a chi? tavola rotonda (o quasi) sui "fantasmi" della scuola».

Domani sera, con inizio alle 21,30, si conclude il calendario della iniziative collaterali, con [illegible] concerto della «Red Camellia Bress Band».

Inoltre [illegible] aperto sempre domani, con orari dalle 10 alle 12 e dalle 15 alle 18,30, il parco della Cittadella: un evento speciale che già domenica scorsa ha richiamato oltre cinquemila persone. In particolare, domani alle 14,45, il gruppo dei parà casalesi dell'Accademia Paracadutistica Italiana [illegible] lancerà dal «Pilatus Porter», atterrando in un'area adiacente la cosiddetta «casa matta», ovvero l'antica polveriera sabauda che il Comune intende ristrutturare per trasformarla, ad esempio, in ristorante e in un centro di ritrovo par i giovani.

Al portone della Cittadella, infine, ci sarà un picchetto d'onore d'epoca, rappresentato dal Gruppo della Picca e del Moschetto di Novi Ligure, che «ricostruisce» la fanteria spagnola del 1600. [s. m.]

Quest'anno si registra un'affluenza record di visitatori alla Fiera di S. Giuseppe

VIGNALE

Agricoltura biodinamica

VIGNALE. E'stato scelto Palazzo Callori di Vignale, sede dell'Enoteca regionale del Monferrato, per il convegno molto atteso sul tema «La vite per la vita» organizzato dall'Associazione per l'agricoltura biodinamica con il patrocinio della Facoltà di Agraria dell'Università di Torino. Il congresso inizia questa mattina alle 9,15 ma i lavori proseguono per tutta la giornata.

L'obiettivo dell'appuntamento, inerente il mondo vitivinicolo e al quale partecipano personalità di rilievo nel campo della ricerca e della produzione, è quello di informare gli addetti ai lavori ma anche il pubblico sui risultati raggiunti dai recenti studi sulla vite e sulle relative prove pratiche.

Le tecniche biodinamiche sperimentate servono per migliorare sensibilimente la fertilità del terreno e, quindi, la qualità del vino e dell'ambiente.

L'invito a partecipare all'appuntamento vignalese è rivolto ad agricoltori, produttori vinicoli, ricercatori, giornalisti specializzati, consumatori di uva e di vino. Si susseguiranno al tavolo dei relatori consulenti e ricercatori piemontesi, trentini e francesi. [s. m.]

Collezione d'autori.

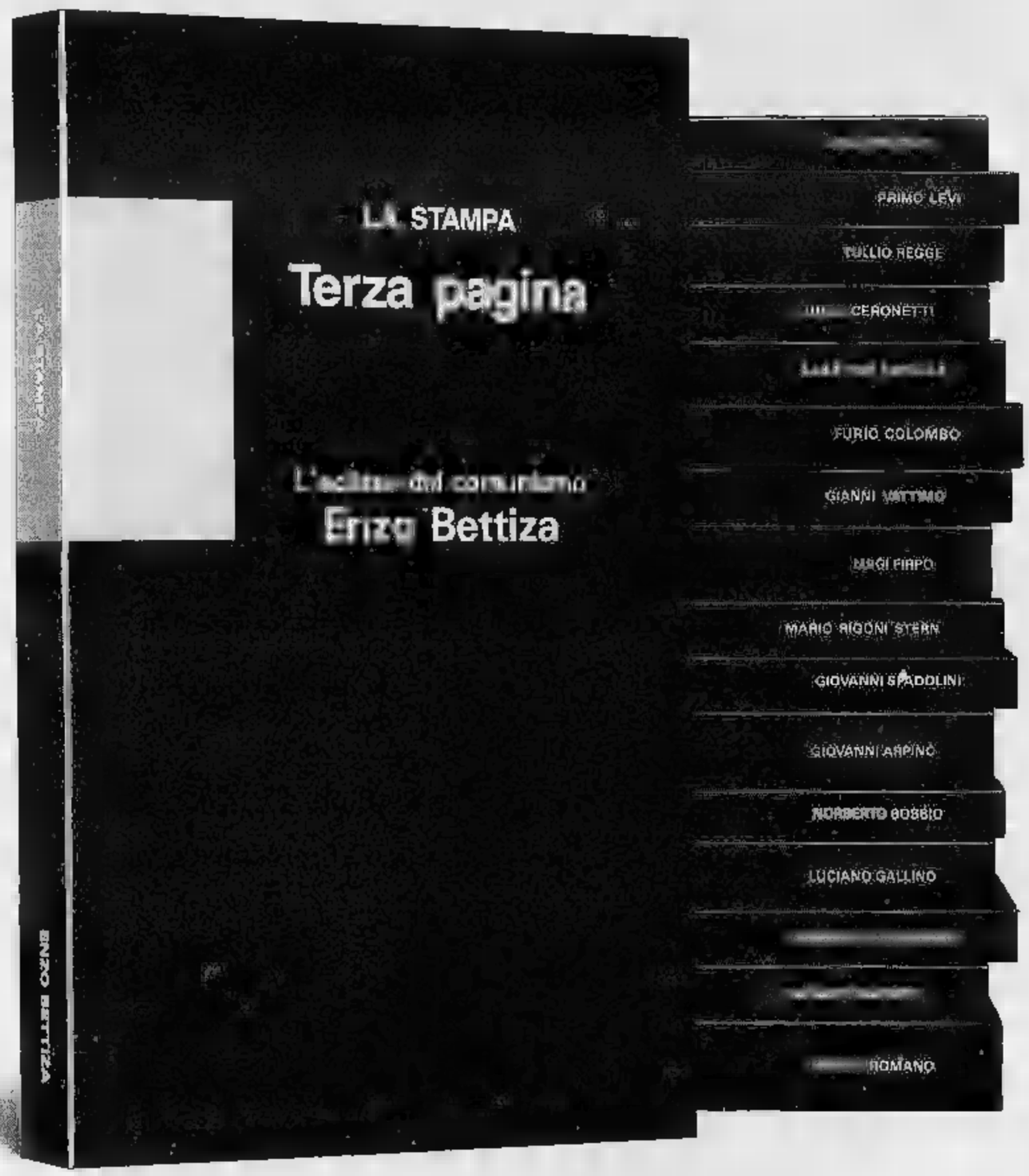

Massimo Mila
Trentasei articoli
PP. X - 174 CON 12 TAVOLE FUORI TESTO, L. 22.000

Primo Levi
Racconti e saggi
PP. XIV - 166, L. 22.000

Tullio Regge
Le meraviglie del reale
PP. XII - 178 CON 21 TAVOLE FUORI TESTO, L. 22.000

Guido Ceronetti
Briciole di colonna
PP. XII - 170 CON 31 TAVOLE FUORI TESTO, L. 22.000

Sabatino Moscati
Dal mondo dell'archeologia
PP. XX - 190 CON 9 FIGURE NEL TESTO E 69 TAVOLE FUORI TESTO, L. 22.000

Furio Colombo
Mille Americhe
PP. XVI - 190 CON 37 TAVOLE FUORI TESTO, L. 22.000

Gianni Vattimo
Le mezze verità
PP. XIV - 178 CON 12 DISEGNI DI DAVID LEVINE, L. 22.000

Luigi Firpo
Ritratti di antenati
PP. X - 202, L. 22.000

Mario Rigoni Stern
Il magico "kolobok" e altri scritti
PP. X - 182, L. 22.000

Giovanni Spadolini
Frammenti della crisi
PP. X - 190, L. 22.000

Giovanni Arpino
Nel bene e nel male
PP. XVIII - 298 CON 11 TAVOLE FUORI TESTO, L. 22.000

Norberto Bobbio
L'utopia capovolta
PP. XVI - 156, L. 22.000 (In stampa)

Luciano Gallino
Strani anelli. La società dei moderni
PP. XIV - 218, L. 22.000

Massimo L. Salvadori
La politica e la storia
PP. X - 186, L. 22.000

Alessandro Galante Garrone
Libertà liberatrice
PP. VIII - 176, L. 22.000

Sergio Romano
Viaggi intorno alla Russia
PP. XVI - 252, L. 30.000

Enzo Bettiza
L'eclisse del comunismo
PP. XII - 291, L. 30.000

Continua in libreria il successo di "Terza pagina". 17 volumi d'alto livello culturale e d'impeccabile divulgazione scientifica, firmati da alcuni dei più illustri collaboratori de "La Stampa". Ogni volume, una raccolta di riflessioni e articoli da rileggere e assaporare con calma senza l'urgenza del quotidiano.

"Terza pagina": una collezione davvero straordinaria.

I LIBRI DE LA STAMPA

LE OFFERTE DI "TERZA PAGINA"

Narrativa. I 4 volumi di P. Levi, G. Ceronetti, M. Rigoni Stern e G. Arpino a L. 60.000.

Storia e Società. Gli 8 volumi di G. Vattimo, L. Firpo, G. Spadolini, L. Gallino, M. L. Salvadori, A. Galante Garrone, S. Romano ed E. Bettiza a L. 140.000.

Documenti del nostro tempo. I 4 volumi di M. Mila, T. Regge, S. Moscati e F. Colombo a L. 60.000.

La collezione completa con cofanetto in tela blu è disponibile al prezzo speciale di L. 260.000.

Gli abbonati a "La Stampa" hanno diritto a uno sconto del 20% sulle singole opere e potranno acquistarle presso il Salone di via Roma 80 a Torino. Chi fosse interessato alle offerte di "Terza pagina", destinate ad abbonati e non, potrà richiederle contrassegno all'Editrice La Stampa - Ufficio "Edizioni librarie", via Marenco 32, 10126 Torino.

I VOLUMI DE "LA STAMPA", DISTRIBUITI DA RCS LIBRI E GRANDI OPERE, SONO IN VENDITA PRESSO LE MIGLIORI LIBRERIE.

A Casalnoceto il duo che ha suonato alla Casa Bianca

Il jazz che piace a Bill

Una serata pro Croce rossa con Burghardt [redacted] Lakatos. A Valenza tornano i Lo Greco bros. Poi musical, blues, punk e altro dal vivo

Jazz ad altissimo livello stasera alle 21,30 nell'auditorium del centro «Paolo VI» di **Casalnoceto**. Su iniziativa [redacted] Lions club di Tortona arriva [redacted] duo ungherese formato da Victor Burghardt, sassofono e clarino, e Bela Lakatos, piano. Burghardt, profugo nel '56 dopo l'invasione sovietica dell'Ungheria, [redacted] studiato in Svizzera e dirige il conservatorio di Zurigo, ma la [redacted] carriera [redacted] internazionale. Nell'ottobre scorso ha suonato anche alla Casa Bianca, per Bill Clinton e il suo curriculum comprende un «disco d'oro» e la collaborazione con artisti del calibro di Gene Kelly, Julie Andrews, Henry Mancini...

Jazz e non solo nell'esperienza musicale di Bela Lakatos, versatile pianista che [redacted] lavorato anche con Frank Zappa [redacted] ora si divide fra Budapest, dove vive e lavora, e le numerose tour[redacted] internazionali. L'incasso della serata sarà interamente devoluto alla Croce Rossa di Tortona e servirà all'acquisto di un'ambulanza.

Dopo cinque anni tornano al circolo Palomar di **Valenza** i Lo Greco bros [redacted] il loro jazz funk fusion. I «bros» sono i fratelli Lo Greco - Enzo, contrabbasso, basso elettrico a sei corde e fretless e Gianni alla batteria e alle percussioni - e la loro ultima da[redacted] valenzana risale al '91. Da allora il cerchio delle loro collaborazioni si è esteso e hanno lavorato, fra l'altro, con Brian Auger, Tommy Campbell, Kurtz Weil, Jimmy Owens, Harvey Mason, Mike Rosen, Carl Potter, Sonnie Taylor. Fra le loro realizzazioni più originali il cd «The jazzy rap night», in cui sperimentano l'unione [redacted] due culture musicali [redacted] diverse eppure accomunate dalla matrice «nero-americana», jazz e rap. Esecutori [redacted] anche produttori, autori, arrangiatori dei loro brani, i Lo Greco bros sono affiancati da Giulio Visibelli, sax e Da[redacted] Faiella, chitarra.

I grandi musical rivisitati è il tema della serata all'auditorium Swing Hall di **Olivola** dove le cantanti Dana Andrews [redacted] Nancy Mc Donald accompagnate al piano da Nando [redacted] Luca interpretano brani celeberrimi da «My fair lady», «Porgy and Bess», ecc. Al Caffè della Pesa [redacted] **Vignale** l'appuntamento del sabato è con l'F.F. jazz quintet, ospite Aldo Mella.

A **Casale** riprende «Urlankio». L'appuntamento è dalle 21,30 al salone Tartara con From Beyond, Anonimo [redacted] Endcare. Il primo gruppo, composto da Luca Mometti, voce, Francesco Cusanno, chitarra, Paolo Bosco, basso, Carlos Cantatore, batteria, è al [redacted] debutto. [redacted] Anonimo, che propongono rock ballad, [redacted] presentano con Alessio Scoccati, basso, Davide Gjione, chitarra solista, Adriano Politano, chitarra ritmica, Pino D'Alessandro, batteria. Fabio Fazzi, chitarra [redacted] voce, Daniele Gatti, basso, e Michele Oppezzo, batteria, sono gli Endcare.

Al Thunder road di **Codevilla** suonano gli Oxxxa. Funky, blues, rock e altro ancora [redacted] Caffè dell'Arco di piazza Matteotti, ad **Alessandria** col Bernini group, ovvero il batterista Gianni Bernini, Mirco Bertin, sax contralto [redacted] soprano, Fabio Marengo al basso a sei corde ed Enrico Pesce alle tastiere. Al Subbuglio, in piazza S.Maria di Castello 8, dalle 21,30, spazio al grunge-punk alessandrino [redacted] Gruppo Elettrogeno e Moksha.

Al caffè [redacted] di **Ottiglio** blues da Torino con Little Red and the Roosters: Andrea Scagliariani, armonica [redacted] voce, Stefano Ricciardi, chitarra, Maurizio D'Agostino, basso [redacted] Herman, batteria. Al Niky's brasserie [redacted] Ventolina di **Castelceriolo**, riapertura con la rock cover band Censura. Blues [redacted] Giancarlo Crea [redacted] Mulino di **Villa Romagnano**. Al Mixer di **Novi** «Non solo cover» con Mauro Marcenaro, tastiere e voce, e Andrea Cervetto, chitarra e [redacted]. Suonano Roberto Giancotti, chitar[redacted] [redacted] Mauro Morchegiani, tastiere all'Hokum di **Cremolino**, [redacted] Clipper di **Acqui** Massimo Gori, chitarra [redacted] Alberto Marafioti, tastiere. [c. re.]

Un'immagine di «Let's rock», la manifestazione casalese «antenata» [redacted] Urlank'io che porta alla ribalta i gruppi emergenti. Sopra la cantante Dana Andrews, che all'auditorium Swin Hall [redacted] Olivola proporrà [redacted] repertorio di brani tratti dai più celebri musical. A destra il batterista Gianni Bernini, protagonista [redacted] il [redacted] gruppo [redacted] Caffè dell'Arco di Alessandria per una serata all'insegna di funky, blues [redacted] [redacted]

[redacted] CINEMA

[redacted]
Tel. (0131) 252.544
Or.: 16,30/17,40/19,50 22,30. L. 10.000/8000
[redacted] man walking
di T. Robbins, con S. Sarandon, S. Penn, R. Prosky (Usa '95) — Una suora si avvicina a un pluriomicida condannato alla pena capitale, [redacted] alla ricerca del [redacted] passato, si prende a cuore la sua sorte. N. V. 2h 10' **Drammatico**

[redacted]
Tel. [redacted]
Or.: 20/22,20
[redacted]
Donne - Waiting [redacted] exhale
di F. Whitaker, con W. Houston, A. Bassett, L. Rochon (Usa '95) — Quattro [redacted] [redacted] colore benestanti, in vena [redacted] confidenze, alle prese con problemi di divorzio, di amore e disamore, di figli e di carriera. Vist. 14. 2h 07' **Commedia**

[redacted]
SALA GRANDE
Tel. 234.240
Or.: 20,15; 22,30
L. 10.000/8000
City hall

Comunale
SALA FERRERO
Tel. [redacted].240
Ore 20/22,20
Lire 10.000/8000
[redacted] da Las Vegas
di M. Figgis, con N. Cage, E. Shue, J. Sands (Usa '95) — Una storia d'amore disperato a Las Vegas tra uno sceneggiatore alcolizzato e una prostituta [redacted] cuore d'oro. Dal romanzo di John O'Brien. V. 14 1h 52' **Drammatico**

Corso
Tel. 265.080
Or.: 16/18/20/22,15
Lire 10.000/8000
Get Shorty
di B. Sonnenfeld, con J. Travolta, R. Russo, G. Hackman (Usa '95) — Un killer cinefilo viene spedito a Hollywood per recuperare il dubbio contratto da un produttore di horror di serie B. N. V. 1h 45' [redacted]

Cristallo
Tel. 341.272
Or.: 16/17,30/19 20,30/22,30
Lira 9000 (posto unico)
Film vietato ai minori di anni 18

[redacted]
Tel. 252.112
Or.: 16/18/20/22.15
L. 10.000/8000
Mary Reilly

Moderno
Tel. 252.707
Or.: 16,20/18,20/20,20/22,25
L. 10.000 (posto unico)
Uomini senza [redacted]
di A. Longoni, con G. Tognazzi, A. Gassman, A. Acciai (Ita. '95) — Nevrosi d'amore e di sesso per due trentenni «c[redacted] viventi [redacted]zati», l'uno introverso e pasticcione, l'altro sempre impegnato a provarci con tutte. N. V. 1h 40' **Comm.**

[redacted] Ariston
Tel. (0144) 322.885
Or.: 20/22
L. 9000/6000
Jumanji
di J. Johnston, con R. Williams, B. Hunt, K. Dunst (Usa '[redacted] — Dopo oltre 20 anni di incantesimo a causa di [redacted] «gioco magico» [redacted] giovane [redacted] nella sua città... ma in compagnia di tutti gli animali della giungla. N. V. 1h 38' **Comm.**

[redacted]
Tel. (0144) 332.400
Or.: 20/22
L. 9000/6000
I laureati
di L. Pieraccioni, con [redacted] Heber, M. G. Cucinotta, M. [redacted]gnuzzi (Italia '[redacted] Quattro amici universitari, trentenni e abbondantemente fuori corso, pieni [redacted] idee ma con poca voglia di [redacted]care. N. V. 1h 40' **Commedia**

[redacted] Roma
Tel. (0143) 867.516
Or.: 20,30/22,30
Lire 8000/6000
Il presidente
di R. Reiner, con M. Douglas, A. Bening, M. Sheen (Usa '[redacted] [redacted] astuzie [redacted] Presidente americano per dribblare servizi segreti e impegni e vivere una storia d'amore con un'avvocatessa ecologista N. [redacted] 1h 45' **Commedia**

CASALE [redacted] Vittoria
Tel. (0142) 452.291
Or.: dalle 15,30
L. [redacted]
City Hall

Poli
[redacted]. (0142) 452 081
Or.: 15,30/18,40/22
L. 10.000 (posto unico)
Casinò

Moderno
Tel. (0142) 452 816
[redacted].: [redacted] 15,30
Lire [redacted].000/7000
Ragione [redacted] sentimento
di A. Lee, con E. Thompson, K. Winslet, H. Grant (Usa '95) — Guai d'amore e di casta per tre ricche sorelle quando alla morte del padre si ritrovano senza eredità. Dal libro della Austen. Orso d'Oro a Berlino. N. V. 2h 15' **Commedia**

[redacted] Aurora
Tel. (0141) 701.459
Or.: 20,30/22,30
L. 8000/7000
Get Shorty
di B. Sonnenfeld, con J. Travolta, R. Russo, G. Hackman (Usa '95) — Un killer cinefilo viene spedito a Hollywood per recuperare il [redacted] contratto da [redacted] produttore di horror di serie B. N. V. 1h 45' **Commedia**

Lux
Tel. 702.788
[redacted].: 20,30/22,30
Lire 8000/6000
Specie mortale
di R. Donaldson, con M. Madsen, F. Whitaker, N. Henstridge (Usa '95) — Un esperimento scientifico ricostruisce un Dna [redacted]: una bella fanciulla diventa un [redacted]nario alieno da annientare. N. V. 1h 55' **Fantathriller**

[redacted]
Tel. 701.496
Or.: 20,30/22,30
Lire 8000/6000
City Hall

Verdi
Tel. 701.459
Or.: 20,30/22,30
Lire 8000/7000
[redacted] senza donne
di A. Longoni, con G. Tognazzi, A. Gassman, A. Acciai (Ita '95) — Nevrosi d'amore e di sesso per due trentenni «conviventi forzati», l'uno introverso e pasticcione, l'[redacted]pre impegnato a provarci con tutte. N. V. 1h 40' [redacted]

[redacted] Moderno
[redacted]. (0143) 78.290
Or.: 15,10/17,40/20/22,20
L. 10[redacted]
Two much
di F. Trueba, con A. Banderas, M. Griffith, D. Hannah (Spagna '95) — A Miami [redacted] gallerista squattrinato si [redacted] tra due sorelle ricche e belle, ma per reggere la situazione è costretto a inventarsi un gemello... N. V. 1h [redacted]' **Comm.**

OVADA [redacted] Comunale Dolby
Tel. (0143) 81.411
Ore 20/22,15
L. 9000 (p[redacted])
Sabrina
di S. [redacted], con J. Ormond, H. Ford, G. Kinnear (Usa [redacted] — Remake del celebre film del 1954 di Wilder, narra della figlia dell'autista di una facoltosa famiglia amata e contesa [redacted] rampolli di [redacted]. N. V. 2h [redacted]' **Commedia**

[redacted] Lara
Tel. 0143/82.895
Or.: 20,10/22,30
L. 10.000/8000/5000
Strange days
di K. Bigelow, con R. Fiennes, [redacted] Bassett, J. Lewis (Usa '95) — Los Angeles, vigilia del 2000: [redacted] e morte ruotano intorno allo spaccio [redacted] Squid, una «droga» che permette di vivere pezzi di vita altrui. V. M. 14 2h 25' **Fantathriller**

TORTONA [redacted]
Tel. 861.326 - Or.: 14,30 16,30/18,30/20,30/22,30
L. [redacted] (posto unico)
I soliti sospetti
di B. Singer, con S. Baldwin, G. Byrne, C. Palminteri (Usa '95) — Cinque delinquenti arrestati [redacted] polizia a [redacted] York si trovano coinvolti in [redacted] intrigo con un misterioso personaggio pericolosissimo. N. V. 1h 40' **Thriller**

VOGHERA [redacted] Arlecchino
[redacted] 648.124
Ore 20/22,20
Lire 9000 posto unico
Ragione e sentimento
di A. Lee, con E. Thompson, K. Winslet, H. Grant (Usa '95) — Guai d'amore e di casta per tre ricche sorelle quando al[redacted] morte del padre si ritrovano senza eredità. Dal libro della Austen. Orso d'Oro a Berlino. N. V. 2h 15' **Commedia**

[redacted]

[redacted] LISCIO
Si danza con le orchestre

Alla Cometa [redacted] Solo [redacted] balla con l'orchestra di Daniela, al Palladium di Acqui con i Rommy. Ballo liscio con Orietta Delli al Valentia [redacted] Valenza. [r. c.]

IN MOSTRA
Falsi d'autore e altra pittura

Sono falsi, [redacted] tutti d'autore i molti quadri esposti allo «Spazio arte» di Gavi, dove [redacted] mostra resterà aperta [redacted] al [redacted] aprile. Splendide tele di Renoir, o [redacted] Van Gogh, Gauguin e Degas? Sembrerebbe, ma osserva[redacted] la piccola targhetta apposto su ogni opera: falsi di autore. I quadri sono riproduzioni, fedelissime, opera [redacted] due coniugi di Pozzolo Formigaro, Fabrizio Gastaldo e Laura Fulvia Crepaldi. Alla sala d'arte della Cgil in via Cavour 27 ad Alessandria, è aperta [redacted] mostra di pittura [redacted] arazzi di Carmelina Barbato, acquese [redacted] adozione. I suoi accostamenti di colori riescono a trasmettere l'incanto della luce. Al Triangolo nero [redacted] corso Canto Cannoni 16, [redacted] alle 18 «Verso la materia», personale di Marco Cattaneo. Cinquanta quadri di artisti affermati - Antinori, Vietti, Mantegani, Valenti, Turotti, Fiume, Cantatore, Migneco, Sassu, Cascella, Annigoni, Treccani, De Pisis, e altri - vengono presentati oggi e domani al Santuario della Madonnina, a Valenza, dalle [redacted] alle 13 e dalle 15 alle 20. [r. c.]

[redacted]
Cena e pranzo al castello

Per la rassegna «Le pro loco al castello» [redacted] Costigliole d'Asti oggi alle 19 il menù [redacted] proposto dalla pro loc di Grana, come anche domani alle 12. Inf. 0141/966925. [b. v.]

CONFERENZA
S'«inaugura» la [redacted] restaurata

Oggi alle 17, nella parrocchiale di Castelnuovo Scrivia, dopo la conferenza sul tema «La fede di una comunità nelle oepre d'arte» saranno presentati al pubblico i restauri svolti negli ultimi tre anni nella chiesa che hanno permesso di restituire all'originaria bellezza il battistero e la «cappella lunga». [r. al.]

La Coltelleria Einstein questa sera alla fiera casalese di San Giuseppe

«Trailer» [redacted] immaginari

Ironico omaggio ai cent'anni del cinematografo

CASALE. La [redacted] teatrale alessandrina Coltelleria Einstein è di scena stasera sul pal[redacted] del salone Primavera, alla mostra di S[redacted] Giuseppe, per presentare «Cinema Sprint Company».

Gli attori Giorgio Boccassi e Donata Boggio Sola [redacted] a Casale [redacted] invito di Paolo Zavattaro, che ha curato la consulenza artistica di buona parte delle iniziative collaterali della fiera.

Con questo spettacolo la «Coltelleria Einstein» vuole rendere [redacted] [redacted] modo [redacted] [redacted] cinema che ha compiuto il [redacted]lo di vita. Gli attori propongono una carrellata di immaginari trailer «animati» molto divertenti che attingono un po' a tut[redacted] i generi: da quello drammatico, a quello poliziesco, dal sentimentale, all'avventura, al triller [redacted] così di seguito.

L'ingresso al salone Primavera è incluso nel biglietto di acces[redacted] alla fiera. [s. m.]

Giorgio Boccassi e Donata Boggio Sola, della Coltelleria Einstein

PRIME VISIONI A TORINO

ADUA 200 c. Giulio Cesare 67, tel. 856.521. **Jumanji.** Or.: 15,45; [redacted]: 20,15; 22,30.
ADUA [redacted] c. [redacted] Cesare 67, [redacted]. Vedi teatri.
ALFIERI pz. Solferino 2, t. 562.3800. Per Pomeriggi al cinema ven. 29/3 **Proibi[redacted]**, di M. Coolidge, con R. Dreyfuss.
AMBROSIO MULTISALA c. V. Emanuele II 52, tel. 547.007. Sala 1. **Dead Man Walking - Condannato a morte.** Or.: 14,30; 17,10; 19,30, 22,30. [redacted] 2. [redacted] **Hall.** Or.: 15,30; 17,50; 20,10, 22,30. [redacted] 3. **[redacted] pericolosi.** Or.: 14,30; 16,30; 18,30; 20,30; 22,30.
ARLECCHINO c. Sommeiller 22, t. 581.7190. **Two Much.** Or.: [redacted]; 17,30; 20, 22,30.
CAPITOL v. S. Dalmazzo 24, tel. 540.605. **Toy story.** Or.: 15,25; 17,15; 19,05; 20,55; 22,45.
[redacted]. [redacted]. Alberto 27, tel. 540.110. **[redacted] da Las Vegas.** Or.: 15,45; 18; 20,20; 22,30.
C. CHAPLIN 1 via Garibaldi 32/e, tel. 436.0723. **La dea [redacted].** Or.: 15,45; 18; 20,15; 22,30.
C. CHAPLIN 2 via Garibaldi 32/e, tel. 436.0723. **Strange days.** Or.: 16,10; 19,05; 22.
CRISTALLO v. Goito 5, tel. [redacted]. **Apollo 13.** Or.: 17; 19,45; 22,30.
DORIA via Gramsci 9, tel. 542.422. **Il fiore del mio segreto.** Or.: 16; 18,10; 20,20; 22,30.
ELISEO GRANDE piazza Sabotino. **Toy story il mondo [redacted] giocattoli.** Or.: 15,10; 17; 18,50; 20,40; 22,30.
ELISEO BLU piazza Sabotino. **Nelly e Mr. Ar[redacted].** Or.: 16; 18,10; 20,20; 22,30.
ELIS[redacted] [redacted] p. [redacted] **Jumanji.** Or.: 16; 18,10; 20,20; [redacted]2,30.
EMPIRE piazza V. Veneto 5. **Strange days.** Or.: 14,30; 17,15; 20; 22,40.
ERBA c.so [redacted] 241; tel. 661.54.47. **I soliti sospetti.** Or.: 20,30; [redacted]30.
[redacted] v. Buozzi ang. v. Roma. **Heat.** Or.: 15,30; 18,45; [redacted].
FARO via Po 30, tel. 817.3323. **Babe maialino coraggioso.** Or.: 16,15; 18,15; 20,30; 22,30.
FIAMMA corso Trapani 57. **Uomini senza donne.** Orario: 14,50; 16,45; 18,40; 20,35; 22,30.
IDEAL corso Beccaria 4. **Dracula morto e contento.** Or.: 14,30; 16,30; 18,30; 20,30; 22,30.
KING via Po 21, tel. 812.5996. **Va' dove ti porta il cuore.** Or.: 16; 18,10; 20,20; [redacted].
KONG via Santa Teresa 5, tel. 534.614. **[redacted] Holland's Opus.** Or.: 15; 17,30; 20; 22,30.
LILLIPUT v. XX Settembre 15 bis, tel. 537.100. **Othello.** Or.: 15,30; 17,50; 20,10; 22,30.
LUX G. San Federico, telefono [redacted]. **Casinò** di M. Scorsese con R. De Niro, S. Stone, J. Pesci. Vietato minori di 14 anni. Or.: 15,15; 18,35; 21,55.
MASSIMO UNO v. Montebello 8, t. 817.1046. **Via[redacted] Las Vegas.** V. 14. Or.: 16,30; 18,30; 20,30; 22,30.
NAZIONALE 1 via Pomba 7, [redacted]. 812.4173. **Mary Reilly.** Or.: 15,30; 17,50; 20,10; 22,30.
NAZIONALE 2 v. Pomba 7, t. 812.4173. **Jumanji.** Or.: 16; 18,10; 20,20; 22,30.
OLIMPIA 1 via Arsenale 31, tel. 532.448. **Sabrina.** Or.: 16; 17,30; 20; 22,30.
OLIMPIA 2 via Arsenale 31, tel. 532.448. **Uomi[redacted] [redacted] donne.** Or.: 14,50; 16,45; [redacted]; 20,35; 22,30.
REPOSI via XX Settembre 15, tel. 531.400. **[redacted] shorty.** Or.: 15,45; 18; 20,15; 22,30.
[redacted] Galleria Subalpina, telefono 562.0145. **Ragione e sentimento.** Or.: 15; 17,30; 20; 22,30.
STUDIO RITZ via Acqui 2. **City Hall.** Or.: 16; 18,10; 20,20; 22,30.
[redacted] via Roma 336. **[redacted] al [redacted].** Or.: 15,40; 17,25; 19,10; 20,55; 22,30.

TEATRI A TORINO

TEATRO REG[redacted] Ore [redacted] **Il Regio dietro le quinte.** Visita guidata al Teatro Regio. Venerdì 29/3 ore 19,30 **Concerto straordinario** in occasione della conferenza intergovernativa della U.E. e a favore della Fenice. Posti L. 80.000 e 50.000 in vendita alla Biglietteria [redacted] 10/12 e [redacted]. Tel 8815.241/242.
AUDITORIUM RAI. P. Rossaro. Riposo.
COLOSSEO. Via M. Cristina 71, tel. [redacted]. Oggi ore 21 Stefano Nosei e I Gemelli Ruggeri in **I figli del dottor Jekyll.** Prev. cassa teatro 10-13 e 15-19.

LE TV PRIVATE

Telestar
19,26 **Uomo Tigre,** cartone animato
20,30 **Letti sbagliati,** film
22,20 **Amore in soffitta,** telefilm
22,59 **Amichevolmente,** attualità
23,45 **Erotica,** varietà sexy
0,15 **Angie,** telefilm
0,46 **Astro Star,** oroscopo
0,50 **I giorni di Brian,** telefilm

Telecupole
17 — **Tutti in forma**
19,27 **Tg 4**
20 — **Obiettivo agricoltura,** rubrica
20,30 **Matrimonio a rischio,** miniserie
22 — **Italia Cinquestelle,** rotocalco
22,30 **Tg 4**

Videogruppo
19 — **Bowling Bowling**
19,30 **Videonotizie**
20 — **Spazio elezioni**
20,30 **Voci d'Europa,** film musicale
22,20 [redacted]
22,50 **L'editoriale**
24 — [redacted] **video**

Quarta [redacted] Tv
19 — **Tg 4**
19,30 **Tg4 Speciale,** settimanale
20 — **A spasso [redacted] Internet**
20,30 **Comedy company,** [redacted]
22,30 **Le più belle di vizi privati**
23,30 **Electric Blue**
24 — **Donne e motori,** contenitore
1 — **Erotika**

Telegranda
16,30 **Tg** [redacted]
16,35 [redacted]
17 — **Tg flash**
17,05 **Telefilm**
18 — **Tg flash**
[redacted] **La Parola della Domenica**

19 — **Telegiornale**
19,30 **Programma locale**

Telecity
19,32 **Soldato Benjamin,** s. comedy
20,06 **Cara dolce Kioko,** cartone
20,30 **Terapia di gruppo,** film
22,35 **Lama d'acciaio,** film
0,48 **Astro,** oroscopo
1 — **Play boy dream,** varietà sexy
1,30 **Detective per amore,** telefilm

Primantenna Super Six
21 — **Film**
23 — **S.Six Motori**
23,45 [redacted] **notte**
24 — [redacted]

Quinta Rete
18 — [redacted]
20 — **Occupation,** telefilm
[redacted] **Il Paese di Cuccagna,** trasm. folk
24 — **Auto d'oggi**
0,30 **Emotion**

Quadrifoglio Odeon Tv
19 — **Copertina,** di Anna [redacted]
19,30 [redacted] **Regione,** show
20,30 **Tutto Tris & Totip**
20,35 **Daddy,** [redacted]
23 — **Fantasy** - Nel cuore del fantastico
23,30 **Film ciclo «Cinema Notte»**

Rete [redacted]
19,25 **Domani celebriamo**
[redacted] **Telegiornale locale**
20,[redacted] **Take no prisoner,** film
22,30 **Informati o difesi**
23 — **Telegiornale locale**
23,30 **Documentario**

Telecampione
20 — [redacted] - **Sempre più poveri,** rubrica
20,30 **Laser,** rubrica
21,30 **La scacchiera,** rubrica
22 — **Emporio Tv**

G.R.P.
19,30 **Grp monitor settimana**
21 — **Andiamo al cinema,** rubrica
21,15 **Skyways,** telefilm
23,20 **Week end al cinema,** rubrica
23,30 **Le auto della settimana**
0,30 **Grp monitor**

[redacted] Canavese
18 — **Video shop**
19,30 **Canavese notizie**
20 — **Telenovela**
21 — **Film**
22 — **Fuori programma**
22,45 **Canavese notizie**

Telesubalpina
19 — **Il colloquio con l'Arcivescovo**
19,15 **Il Giorno del Signore**
19,25 **Domani celebriamo**
[redacted] **Il regionale**
20 — **Cartoni animati**
20,40 **Take [redacted] prisoner,** film
22,30 **In[redacted]ati o difesi**
23 — **Il regionale**
23,30 **Documentario**

Rete 7 [redacted]
19,03 **Auto della settimana**
20,10 **Mondo dell'occulto**
20,40 **Il cavaliere, la morte, il diavolo,** film
23 — **Diagnosi,** talk show [redacted] medicina
23,40 **Informasette**
0,30 **Diagnosi,** talk show di medicina

Eventuali errori [redacted] [redacted] programmi sono causati [redacted] non tempestive [redacted] [redacted] emittenti.

Ciclismo: la classica di primavera passa oggi nel Tortonese, nel Novese e nell'Ovadese

Milano-Sanremo, tre città mobilitate

E Novi rende onore ai campioni Coppi e Girardengo

MILANO-Sanremo, [illegible] fascino antico. Quest'anno, il passaggio della «classica di primavera» sulle strade del Novese e del Tortonese assume risvolti particolari, perchè nelle due città è rinato l'amore per il grande ciclismo. Gli enti locali si stanno prodigando per allestire iniziative importanti, in onore dei campionissimi del passato, ma puntano anche all'organizzazione di una delle prove del campionato Mondiale del [illegible].

C'è fermento pure tra gli appassionati delle «due ruote», e oggi saranno in migliaia a seguire dal vivo la corsa. I cicloamatori raggiungeranno di buon mattino il Passo del Turchino, una delle asperità più insidiose della gara, e potranno vedere gli atleti impegnati sui tornanti della salita, da cui sono nate in passato azioni decisive.

Prima di scalare il Turchino, la «carovana» dei corridori [illegible] attraversato Voghera (intorno alle 11, se la media oraria sarà stata di 39 km), quindi Pontecurone (11,05), Tortona (11,15), Rivalta Scrivia (11,22), Pozzolo (11,27), Novi Ligure (11,32), Basaluzzo (11,42), Silvano d'Orba (12,00), Ovada (12,10) e Rossiglione (12,25). In tutti i centri della provincia, i tifosi si sono già mobilitati per accogliere i loro beniamini, e non mancheranno striscioni e scritte all'indirizzo di questo o quel campione. A Novi, ad esempio, il super-tifoso Alessandro Vianello esporrà un gigantesco cartello d'incitamento per Claudio Chiappucci.

In città è sorto nel '95 un club di sostenitori del «diablo», e centinaia di persone sperano nella «zampata» vincente del corridore varesino. I più nostalgici sognano un successo di Bugno o Fondriest, che sono dotati di classe sopraffina, ma sembrano avviati verso l'inesorabile declino.

Non sono ancora entrati nel cuore degli sportivi locali i giovani italiani che stanno emergendo in questo avvio di stagione. C'è però curiosità nel vedere pedalare i fratelli toscani Francesco e Filippo Casagrande, e i vari Bartoli, Zanini e Pianegonda, che sono dati in ottima forma. Tra gli stranieri non ci sarà il francese Jalabert vincitore della passata edizione della Milano-Sanremo.

Nell'Alessandrino, tutti ricordano lo splendido gesto compiuto nel '95 dal campione transalpino: dopo aver trionfato nella «città dei fiori», si recò a Castellania per deporre una corona sulla tomba di Fausto Coppi. E la figura dell'indimenticato fuoriclasse del ciclismo degli Anni Cinquanta sarà ricordata proprio in mattinata, a Novi, un'ora prima del passaggio dei corridori. Alle 10, verrà infatti scoperto dagli amministratori comunali un cartello turistico con la scritta «Novi, città dei Campionissimi», per onorare degnamente la memoria di Fausto Coppi e dell'altro grande «pioniere» del ciclismo novese, Costante Girardengo.

Alla cerimonia presenzierà il c.t. della nazionale azzurra, Alfredo Martini, e [illegible] l'arrivo [illegible] extremis di altri ospiti illustri. In particolare, l'invito [illegible] stato esteso all'ex campione belga, Eddy Merckx, e al direttore della Gazzetta dello Sport, Candido Cannavò.

Massimo Dellino

L'ORARIO DEI PASSAGGI

		DISTANZE parziali	DISTANZE percorse	DISTANZE da percorrere	ORA DI PASSAGGIO media km/ora 40	42	44
112	**MILANO** - via della Chiesa Rossa	0,0	0,0	294,0	[illegible]	9,20	9,20
	PROVINCIA DI PAVIA						
90	Casteggio	3,6	50,0	[illegible]	10,35	10,31	10,28
95	Montebello della Battaglia	2,5	52,5	241,5	10,39	10,35	10,32
93	Voghera	6,0	58,5	235,5	10,51	10,45	10,43
	PROVINCIA DI ALESSANDRIA						
104	Pontecurone	7,5	66,0	228,0	11,02	10,57	10,53
122	Tortona	9,0	77,0	217,0	11,16	11,10	11,05
171	Pozzolo Formigaro (centro)	15,0	92,0	202,0	11,38	11,31	11,25
193	Novi Ligure (centro)	3,0	95,0	199,0	11,43	11,36	11,30
149	Basaluzzo (rot.conv.)	6,3	101,3	192,7	11,52	11,45	11,38
176	Capitata d'Orba	5,6	106,9	187,1	12,00	11,53	11,46
175	Silvano d'Orba (stat.)	5,4	112,3	181,7	12,08	12,00	11,53
186	Ovada	5,7	118,0	176,0	12,17	12,09	12,01
265	Gnocchetto P.L.	7,4	125,4	168,6	12,28	12,19	12,11
8	**SANREMO** - Via Roma	2,0	294,0	0,0	16,41	16,20	16,01

ECCO I NOMI DEI CICLISTI E I LORO NUMERI DI GARA

ONCE - [illegible]: 2 [illegible] Zabala Herminio; 3 Garmendia Aitor; 4 Jonker Patrick; [illegible] Mauri Melchior; [illegible] Rojas Gil Mariano; 7 Stephen Antony Neil; 8 Zuelle Alex; 9 Sierra Roberto; 10 Cuesta Lopez Inigo. D.S. Saiz Manuel.

AXI - AXI - [illegible]: 11 Citterio Giuseppe; 12 Faustini Stefano; 13 Gorini Gianluca; 14 Pavanello Luca; 15 Mentheour Herwan; 16 Tonti Maurizio; 17 Tieterieux Andrei; [illegible] Denis; 19 Cauz Michelangelo; [illegible] Colombo Luca. D.S. Amadio Roberto.

[illegible] - [illegible] 21 Forconi Riccardo; 22 Meloni Filippo; 23 Mondini Gianpaolo; 24 Vergnani Marco; 25 Pelliconi Roberto; 26 [illegible] Pasquale Maurizio; 27 Larsen Bo Nicolay; 28 Maggioni Luca; 29 Patuelli Andrea; 30 Settembrini [illegible]. D.S. Lanfranchi Giuseppe.

BAN - [illegible]: 31 Indurain Miguel; 32 Arrieta Josè Luis; 33 Casero Angel Luis; 34 Gonzalez Arrieta Ramon; [illegible] Hunt Jeremy; [illegible] Nijboer Erwin; 37 Rodriguez Gomez Orlando Sergio; [illegible] Uriarte Josè Ramon. D.S. Echavarry Josè.

[illegible] - [illegible] [illegible] Piccoli Mariano; 42 Gelfi Luca; 43 Bontempi Fabrizio; 44 Dotti Fausto; 45 Radaelli Mauro; 46 Strazzer Massimo; 47 Contrini Daniele; [illegible] Velo Marco; [illegible] Jaskula Zenon; [illegible] Milesi Marco. D.S. Zandegù Dino.

CAR [illegible] BLUE JEANS: 51 Chiappucci Claudio; 52 Zberg Beat; 53 Zaina Enrico; 54 Fidanza Giovanni; 55 Pellicioli Oscar; 56 Chiesa Mario; 57 Arturighi Marco; [illegible] Checchin Stefano; [illegible] Traversoni Mario; 60 Barbero Sergio. D.S. Martinelli Giuseppe.

FES — [illegible] TOTOS: 61 Dufaux Laurent; [illegible] Virenque Richard; 63 Michaelsen Lars; 64 Hodge Stephen; 65 Goubert Stephan; 66 Magnien Emmanuel; 67 Boscardin Bruno; 68 Brochard Laurent; 69 Laukka Joona; 70 Tebaldi Valerio. D.S: Russel Bruno.

[illegible] - GAN: 71 Boardman Christopher; 72 Ledanois Yvon; 73 Moncassin Frederic; 74 O'Grady Stuart; 75 Pensec Ronan; 76 Rous Didier; 77 Rué Gerard; 78 Simon François; 79 Moreau Francis; 80 Vasseur Cédric. D.S. Baucherie Serge.

[illegible] - GEWISS PLAYBUS: 81 Berzin Eugeni; [illegible] Bottaro Dario; [illegible] Colombo Gabriele; [illegible] Frattini Francesco; 85 Brignoli Ermanno; 86 Santaromita Mauro; 87 Volpi Alberto; 88 Zanini Stefano; [illegible] Fina Rosario; 90 Brognara Andrea. D.S. Bombini Emanuele.

GIA - SELLE ITALIA - GIACAL: [illegible] Becerra Castro Victor Angel; 92 Fanelli Antonio; 93 Forster Damian; [illegible] Frigo Fulvio; 95 Jolidon Jaques; [illegible] Miceli Nicola; [illegible] Moretti Roberto; 98 Nino Victor; 99 Profeti Federico; 100 Rodriguez Nelson. D.S. Savio Gianni.

KEL - [illegible] - [illegible]: 101 Cabello Francisco; 102 Edo Angel; 103 Serrano Marcos A.; 104 Benitez Francisco; 105 Rodriguez José; 106 Rodrigues Quintino; 107 Vidal José Angel; 108 Dominguez J. Carlos; 109 Sanchez De La Rocha J. Luis; 110 Gomez Gonzalo José Javier. D.S. Alvaro Pino.

LUT - [illegible]: 111 Farazijn Peter; 112 Fleischer Thomas; 113 [illegible] Nico; 114 Nelissen Wilfried; 115 Sergeant Marc; 116 Sunderland Scott; 117 Tchmile Andrei; 118 Wauters Marc; 119 Frison Herman; 120 Verbeken Peter. D.S. Vandenbroucke Jean Luc.

MAG - [illegible] MG - [illegible]: 121 Baldato Fabio; 122 Bartoli Michele; 123 Bugno Gianni; 124 Casagranda Stefano; 125 Coppolillo Michele; 126 Fontanelli Fabiano; 127 Jaermann Rolf; [illegible] Saligari Marco; 129 Molinari Maurizio; 130 Loda Nicola. D.S. Ferretti Giancarlo.

MAP - [illegible] - GB: 131 Ballerini Franco; 132 Bomans Carlo; 133 Bortolami Gianluca; 134 Museeuw Johan; 135 Olano Manzano Abraham; 136 Peeters Wilfried; 137 Tafi Andrea; 138 Vandenbroucke Frank; 139 Baffi Adriano; 140 Della Santa Stefano. D.S. Fabbri Fabrizio.

MOT - MOTOROLA: 141 Armstrong Lance; 142 Hincapie George; 143 Livingston Kevin; 144 Mercier Axel; 145 Peron Andrea; 146 Sciandri Maximilian; 147 Van Heeswijk Max; 148 Yates Sean; 149 Julich Bobby; 150 Thibout Bruno. D.S. Kuiper Henrik.

PAN - [illegible] - [illegible]: 151 Baronti Alessandro; 152 Bell Wladimir; [illegible] Davide; 154 Camenzind Oskar; 155 Faresin Gianni; 156 Serpellini Marco; 157 Svorada Jan; 158 Spruch Zbigniew; 159 Previtali Sergio; 160 [illegible] Alessio. D.S. Algeri Pietro.

PLT - [illegible]: 161 Brasi Rossano; 162 Gianetti Mauro; 163 Guarini Giuseppe; 164 Leblanc Luc; 165 Lombardi Giovanni; 166 Dutschakov Serguei; 167 Pianegonda Gianluca; 168 [illegible] Davide; 169 Crepaldi Mirco; 170 Tolschinig Georg. D.S. Zenoni Giosuè.

RAB - RABOBANK: 171 Sorensen Rolf; 172 Ekimov Vjatceslav; 173 Boogerd Michael; 174 Van Bon Leon; 175 Van Der Poel Adri; 176 Dekker Erik; 177 Pizlks Arvis; 178 Van Hooydonck Edwig; 179 Nelissen Danny; [illegible] Breukink [illegible]. D.S. Zoetemelk Joop.

REF - CERAMICHE REFIN - [illegible]: [illegible] Aboujaparov Djamolidine; 182 Sajov Aslate; [illegible] Massi Rodolfo; 184 Roscioli Fabio; 185 Puttini Felice; [illegible] Salvato Cristian; 187 Bettin Mauro; 188 Colagè Stefano; [illegible] Oustamine Sergei; 190 Steinhauser Tobias. D.S. Franchini Primo.

ROS - ROSLOTTO - ZG [illegible]: 191 Fondriest Maurizio; 192 Davidenko Vassili; [illegible] Lino Pascal; 194 Salvoldelli Paolo; 195 Chiurato Andrea; 196 Gontchenkov Alexandre; 197 Manzoni Mario; 198 Zen Marco; 199 Sivakov Alexei; 200 Djavanian Viatcheslav. D.S: Ghirotto Massimo.

SAE - SAECO: 201 Cipollini Mario; [illegible] Casagrande Francesco; 203 Furlan Giorgio; [illegible] Scirea Mario; [illegible] Calcaterra Giuseppe; 206 Lelli Massimiliano; 207 Poli Eros; 208 [illegible] Roberto; 209 Fagnini Gian Matteo; 210 Biasci Simone. D.S. Salutini Antonio.

SCR - [illegible] - [illegible] [illegible]: 211 Barbagli Alessio; 212 Casagrande Filippo; 213 Casagrande Stefano; 214 Casarotto Davide; 215 Conte Biagio; 216 Gallorini Sauro; 217 Gasparoni Cristian; 218 Petacchi Alessandro; 219 Rossato Mirko; 220 Shefer Alexandre. D.S. Reverberi Bruno.

SMG - [illegible] [illegible] [illegible]: 221 Arazzi Francesco; 222 Calzavara Leonardo; 223 Coco Salvatore; 224 [illegible] Costa Oscar; 225 Luna Ivan; 226 Missaglia Gabriele; 227 Pedroni Walter; [illegible] Podenzana Massimo; [illegible] Raimondi Ivan; 230 Vanderaerden Eric. D.S. [illegible] Bruno.

[illegible] - [illegible] DEUTSCHE TELEKOM: 231 Aldag Rolf; 232 Dietz Bert; 233 Heppner Jens; 234 Holm Brian; [illegible] Ludwig Olaf; 236 Ulrich Jan; 237 Wesemann Steffen; 238 Zabel Erik; [illegible] Hundertmark Kai; 240 Lafis Michel. D.S. Pevenage Rudi.

TVM - [illegible]: 241 Den Bakker Maarten; 242 Hamburger [illegible]; 243 Hoffman Tristan; 244 Knaven Servais; [illegible] Van Petegem Peter; 246 Redant Hendrik; 247 Roux Laurent; 248 Skibby Jasper; [illegible] Nijdam Jelle; 250 Poulnikov Vladimir. D.S. Cees Priem.

AL GARDEN DI MONTEBELLO

DAL 16 AL 31 MARZO

SEMINA OGGI.OGGI RISPARMI.

OFFERTE SULLA PIANTUMAZIONE E SEMINA.

PER I PIU' PICCINI "IL GIOCO DEL GIARDINIERE". [illegible] VASI, MINI ATTREZZI, MINI PIANTE, MAXI DIVERTIMENTO

ROSAI — ROSAI IN PACK QUALITÀ SELEZIONATE a partire da L. 3.950

[illegible] ROSE — ROSAI DI ALTA QUALITÀ, MASSIMA GARANZIA DI ATTECCHIMENTO L. 9.900

ARBUSTI DA FIORE — MALUS, FORSYTHIA, CIDONIA, LILLA, SPIREA, PAMPAS, KERRIA, ECC a partire da L. 6.900

PIANTE DA FRUTTO — ALBERI DA FRUTTO IN VASO PRONTA FRUTTIFICAZIONE ANNI [illegible] ca. L. 16.900

ALBERI DA FRUTTO IN PACK ANNI 2 ca. a partire da L. 6.900

BULBI — OLTRE [illegible] VARIETÀ CONFEZIONATI O SFUSI DIRETTAMENTE DALL'OLANDA a partire da L. 350

SEMENTI ORTO - FIORI — OLTRE 300 VARIETÀ ACCURATAMENTE SELEZIONATE a partire [illegible] L. 600

SEMENTI PRATO — Ampia gamma, selezioni speciali per ogni esigenza, le migliori marche per un risultato da professionisti: WOLF - BLUMEN - VILMORIN - SEMENCOOP. MISCUGLIO SPECIFICO PER SPORT E GIOCHI, conf. 3 kg. (ca. 105 mq.) VILMORIN L. 29.800

TERRICCI — TERRICCIO VITAFLOR SPECIFICO PER LA PIANTUMAZIONE DELLE ROSE LT. 20 L. 3.900

TERRICCIO VITAFLOR SPECIFICO PER PIANTE ACIDOFILE AZALEE, RODODENDRI, ecc. lt. 50 L. 8.900

TERRICCIO VITAFLOR SPECIFICO PER TAPPETI ERBOSI LT. 80 L. 9.500

CONCIMI — STALLATICO VITAFLOR kg. 25 L. 7.950

ASSORTIMENTO COMPLETO TERRICCI DI ALTA QUALITÀ "CIFO"

PIANTE ERBACEE [illegible] - PALUDOSE DA LAGHETTO - 200 VARIETÀ DA L. 2.000

AZALEE - RODODENDRI FIORI TIPICI DEL LAGO MAGGIORE L. 5.900

ORARIO CONTINUATO LUNEDÌ 14,00 - 19,30 [illegible] 9,00 - 19,30 ALLA DOMENICA Tel. 0363/892651

APERTO ANCHE LA DOMENICA

S.S. TRA VOGHERA E CASTEGGIO ENTRATA PIAZZALE IPER MONTEBELLO

BUONA PASQUA, BUONI PREZZI.

SCONTO 35%

Dal 22 marzo al 6 aprile su centinaia di prodotti in tutti i reparti!

... e solo domenica 24 marzo

COLOMBA MOTTA kg 1 £. 4.900

Uovo SUISSA lusso 500g £. 13.500

Punta di vitello per spiedino £. 8.900

ZUCCHERO kg 1 £ 1.500

Poltrona monoblocco in resina £. 4.500

Sconto 20% su tutti i giocattoli

Confezione gratuita di uova pasquali e giocattoli

famila

APERTO DOMENICA 24 e 31 MARZO Matt. 9-13 Pom. 15-19,30

A POZZOLO FORMIGARO (AL) STRADA PER ALESSANDRIA N. 41 (Km 14) Tel. 0143/417.282

A BASALUZZO (AL) - Centro Tre Valli VIA NOVI N. 91 (FRAZIONE S. ANTONIO) [illegible] 0143/489.911

Ostica trasferta in riva al lago: i lariani vogliono ipotecare gli spareggi-promozione

Grigi, attenti ai goleador del Como

E' assente Cecconi, ma giocano Ferrigno e Vignaroli

SPORT FLASH

CALCIO

Juniores: oggi la Novese di scena a S. Salvatore

La sconfitta della capolista Asti ha riaperto il campionato juniores e oggi la Novese, di scena a San Salvatore, spera di approfittare della trasferta dei galletti a Castellazzo. [r. c.]

CALCIO

Acsi: si gioca a Stazzano sul campo di Rivarone

Settima giornata di ritorno oggi per il campionato di calcetto Acsi. Al palasport Stazzano, Forno Fresonara-Ferramenta Boggeri (ore 14) Edil Gualco-Pro loco Grondona (ore 15); sul campo Rivarone, Rivarone-Incontro abbigliamento Alessandria (15) Salumificio Gay-Atletico Vignole (16). [r. c.]

FOOTBALL USA

I Knights a Piovera con i Rhinos Milano

Questa sera, alle 20,30, i Knights ricevono al comunale di Piovera i Rhinos Milano, per la Golden league. [b. v.]

TENNIS

Il debutto ad Algero per la Coppa Province

La squadra alessandrina esordisce nel weekend ad Alghero nel tabellone nazionale della Coppa Province: i giovanissimi selezionati da Melacrino (campioni piemontesi) affrontano i coetanei del Sassari. [b. v.]

GOLF

Al Margara il «Trofeo Lancia»

Comincia oggi al Margara di Fubine il trofeo Lancia di golf, circuito nazionale per dilettanti, coppie: 160 gli iscritti. Quattro le categorie in gara. Domani al Villa Carolina di Arquata c'è il challenge «Martin argenti green cup». [b. v.]

Egidio Notaristefano è tra i convocati

ALESSANDRIA. Si ricomincia da Como. La classifica impone alla squadra guidata da mister Enzo Ferrari di raccogliere punti dappertutto. Pertanto nella prima delle due trasferte consecutive di fine marzo (l'altra è fissata per domenica 31, sul campo del capolista Ravenna), l'Alessandria non può permettersi di compiere passi falsi. I «mandrogni» hanno nelle proprie file due ex: il centrocampista Egidio Notaristefano e l'attaccante Giovanni Rossi.

I lariani saranno privi, domani, del bomber Luca Cecconi, (16 reti), squalificato per un turno, ma puntano sul dinamismo in fase offensiva dei giovani Massimiliano Ferrigno e Fabio Vignaroli, finora a segno insieme 8 volte. I lombardi intendono consolidare il quinto posto in classifica e tenere a distanza il Prato, il più diretto concorrente per la corsa verso gli spareggi promozione.

Gli azzurri allenati da Alessandro Scanziani, ex giocatore, tra altri club, di Como, Inter e Sampdoria, e che ha conseguito a luglio l'abilitazione ad allenatore di prima categoria, insieme all'ex tecnico dei grigi, Gianfranco Motta. Scanziani nella passata stagione ha guidato alla promozione in serie C2 la Gallaratese.

«Dalla gara contro i grigi - dice il tecnico - fino all'ultima sfida del campionato, siamo chiamati a impegni molto difficili. Il tutti contro formazioni che hanno assoluta necessità di punti per la loro precaria posizione in graduatoria. Domenica 31 marzo giocheremo ancora di fronte al nostro pubblico, contro lo Spezia, prima di affrontare in trasferta il Montevarchi alla vigilia di Pasqua, il Brescello al «Sinigaglia» e la Pro Sesto fuori casa. Dobbiamo, dunque, mantenere alta la concentrazione e non perdere punti».

Il Como, retrocesso lo scorso giugno dalla B, oltre a Cecconi, Ferrigno e Vignaroli, può contare su altri giocatori precisi nelle conclusioni a rete. Sono l'ex spallino Zamuner, con all'attivo 8 gol (è uno dei due rinforzi del mercato autunnale insieme a Consonni), e una rete Collauto, Lomi, Zappella e il giovanissimo Zambrotta. Quest'ultimo, prodotto del vivaio lariano, ha realizzato uno dei 4 gol del successo, un mese fa, a Carpi.

Roberto Gelato

VOLLEY

In C2: Derthona-Pancot, a Casale c'è l'Ivrea

L'Oikos con il Legnano in duello per i playoff

Sconfitta ad Alba, l'Oikos (basket, C1) vede ridotte al lumicino le possibilità di accedere ai playoff. Intanto, domani arriva alle 18 al Palasport il Merlett Legnano, che divide con gli alessandrini il quinto posto.

Forse Caneva sarà costretto al forfait: l'ematoma alla coscia, rimediato nel match con il Giornalino non si è riassorbito. Tra gli avversari, gli elementi più pericolosi sono Salardi, Uboldi e Maurovich: i lombardi, caricatissimi dalla rimonta che hanno condotto nelle scorse settimane, sono squadra che difende in modo molto aggressivo, il limite del fallo.

Nella serie C2 piemontese, il Derthona stasera il Pancot San Salvatore, alle 21,15: i pronostici sono per i tortonesi, nella squadra di Scapin mancherà Santolli. Alla «Leardi» di Casale, domani la Polaris riceve alle 17,30 l'Europa Ivrea, che trasferta offre il meglio se. Il Serravalle invece gioca oggi a Torino, con il Cus.

Nella C2 ligure, la Tre Rossi Ovada prosegue la rincorsa al terzo posto: domani, alle 17,30, arriva l'Elah Genova.

In serie D, questo il programma della sesta giornata di ritorno, che si annuncia molto impegnativa: Kolbe-Moncalieri, Cs Alessandria-Druentina, Casale-Centotorri Alba, Asti 1986-Michelin, Teen Torino-Valenza, Cierre Asti- Castelnuovo Scrivia, Dogliani- Savigliano, Pinerolo-Unes Acqui.

Nei playoff femminili di serie B, l'Ulka riceve, questa sera alle 20,30, il Collegno al Palasport: è match che potrà chiarire le ambizioni della squadra di Sgavicchia. Domani, alle 17,30, invece la Fortitudo Valenza ospita il Cossato. [b. v.]

A Ovada la Plastipol ospita il capolista Voltri

Rischio la Belvedere: sul campo di Oristano

ALESSANDRIA. Pericolo sardo per la Belvedere, nella sesta ritorno del campionato di serie B1. Stasera, la squadra alessandrina è di sul campo dell'Oristano, e il coach Dogliero deve rinunciare allo schiacciatore Faletti, che si è infortunato la scorsa settimana. Rientra Zanferrari, mentre Bocchio dovrebbe partire nel sestetto titolare, nel ruolo di laterale.

In serie C1, la Plastipol ospita (ore 21) la capolista Voltri. Quest'anno, al «Geirino» sono cadute tutte le «big», la squadra biancorossa vuole riservare analogo trattamento ai liguri. Fra l'altro, i due punti sono fondamentali per le speranze della Plastipol di raggiungere i playoff. Turno agevole per la Purity-Mangini Novi, sul parquet dell'Alba. Reppetti e compagni vogliono interrompere la serie negativa, che dura ormai da nove turni.

Nella serie C1 femminile, la Cama Novi riceve (ore 21) il Recco, mentre il Valenza gioca a Sanremo.

Nel torneo di C2, la Junior Spendibene Casale si misura il Caraglio, l'Arturo Sport Acqui scende sul terreno del San Mauro Torinese. E' derby a Ovada (ore 17,45) tra Plastipol e Pgs Vela Cra Alessandria, divise da una sana rivalità.

In D maschile, match proibitivo per la Coged Acqui a Sandamiano. Più agevole il compito per il Csa Alessandria, che affronta tra le amiche il Pino Torinese. Nella D femminile, il Molare (privo di Ghelfi e Lassa) riceve il fanalino coda Canelli. Trasferte a Carignano e Asti per Green Volley Templari Casale e Centrale del Latte Occimiano, che sono alla ricerca di punti salvezza. [m. d.]

CINEMA
ALESSANDRINO
ALESSANDRIA

SALA FERRERO
ALESSANDRIA
IL FILM CHE HA FOLGORATO I CRITICI AMERICANI
«Una vera rivelazione: uno dei più belli dell'anno» (Variety)
Un amore raro, struggente, di completa intensa accettazione.

Vietato ai minori di 14 anni

L'ABBONAMENTO.
il migliore amico di chi legge La Stampa.
LA STAMPA

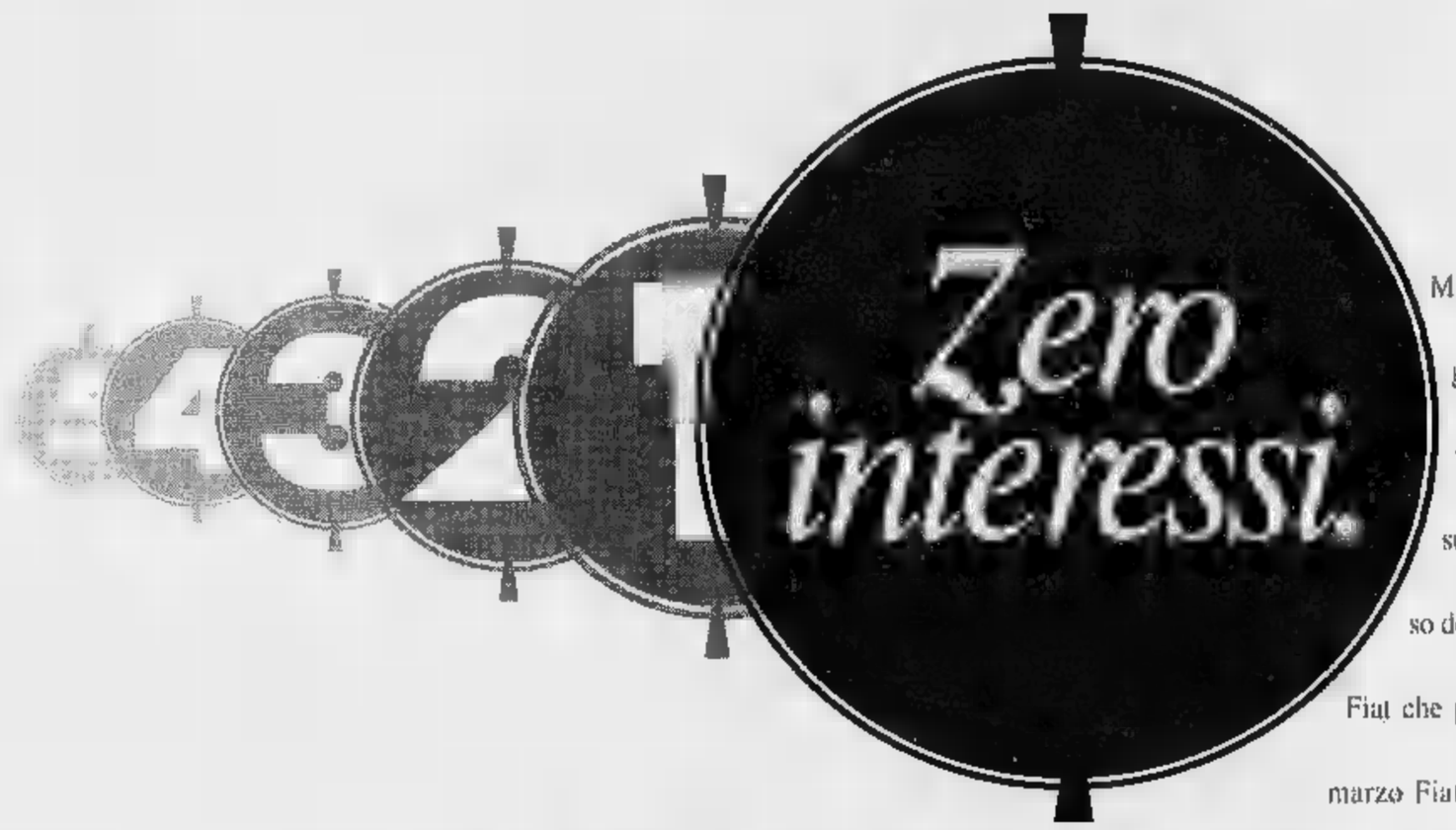

FIAT LIBERA LA VOGLIA D'AUTO.

Fino al **31** *marzo,* **7 MILIONI** *per Cinquecento e Panda,* **12 MILIONI** *per Punto,*
14 MILIONI *per Bravo e Brava,* **17 MILIONI** *per Tempra e barchetta,*
20 MILIONI *per Croma, Coupé e Ulysse*
IN 20 MESI A INTERESSI ZERO, VEICOLI COMMERCIALI COMPRESI.

FIAT PATTO CHIARO

Marzo. C'è in giro una gran voglia d'auto. Fiat vi aiuta a soddisfarla subito, liberandovi dal peso degli interessi. Scegliete la Fiat che più vi piace. Fino al 31 marzo Fiat vi offre 7 milioni per Cinquecento e Panda, 12 per Punto, 14 per Bravo e Brava, 17 per Tempra e barchetta, 20 milioni per Croma, Coupé e Ulysse. Il tutto in 20 mesi, a interessi zero. L'offerta vale anche per i veicoli commerciali, e arriva fino a 20 milioni per Ducato. Concessionarie e Succursale Fiat vi aspettano anche al sabato con soluzioni personalizzate. Zero interessi. La voglia d'auto non è mai stata così libera. FIAT

CONCESSIONARIE E SUCCURSALE FIAT DELLE PROVINCIE DI ALESSANDRIA, GENOVA, IMPERIA, LA SPEZIA E SAVONA

Esempio di finanziamento auto a tasso 0% Versione: Brava 1.4 12v S Importo da finanziare: L. 14.000.000 Numero rate: 20 Importo rata mensile: L. 700.000 Scadenza 1ª rata: 45 giorni Spese pratica: L. 250.000 TAN 0% TAEG 2,05% Esempio di finanziamento veicoli commerciali a tasso 0% Versione: Fiorino furgone Importo da finanziare: L. 15.000.000 Numero rate: 20 Importo rata mensile: L. 750.000 Scadenza 1ª rata: 45 giorni Spese pratica: L. 250.000 TAN 0% TAEG 1,91% Offerta non cumulabile con altre iniziative in corso né con altre formule finanziarie SAVA, valida fino al 31/5/96 su tutti i modelli della gamma auto e veicoli commerciali disponibili in rete salvo approvazione SAVA. Per ulteriori informazioni sui tassi e sulle condizioni praticate da Sava, consultare i fogli analitici pubblicati a termine di legge.

TRATTO D'ISPIRAZIONE

Stylus 820

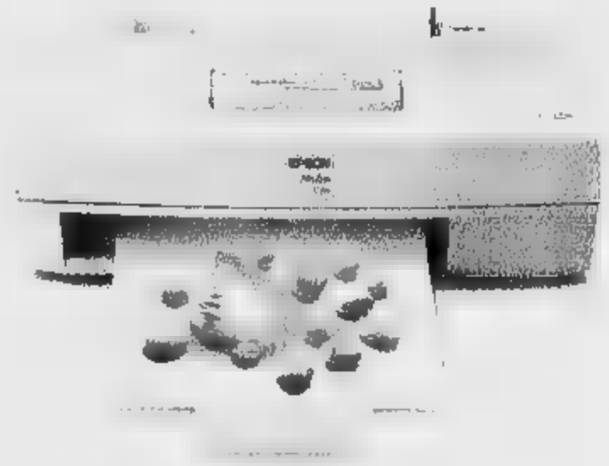

Il bianco e nero migliore. E si trasforma in colore.

Con Epson Stylus 820 anche tu puoi stampare finalmente dalle lettere professionali ai grafici aziendali, dai report impeccabili alle tue foto più care, in bianco e nero con la precisione di una laser o a colori (con il kit opzionale) con tutta la risoluzione fotografica dei 720 dpi di una Epson Stylus. E il tutto ad un prezzo che ti sorprenderà piacevolmente: corri nel Punto Vendita Epson più vicino e chiedi.

Epson® ed Epson Stylus™ sono marchi registrati di Seiko Epson Corporation.

EPSON®

C'è una Stylus anche per te.

Se vi interessa verificare come stampano le Epson Stylus, chiamate il

Numero Verde **167-801101**

invece volete maggiori informazioni, compilate e spedite il coupon qui accanto, magari via fax o su cartolina postale a:
Epson Italia S.p.A. v.le F.lli Casiraghi 427
20099 Sesto S. Giovanni (MI) Fax 02/2440750

Vorrei saperne di più sulla Stylus 820.
Mi piacerebbe anche vedere come stampa.
Posseggo già prodotti Epson: ❑ SI ❑ NO
Nome _____
Cognome _____
Indirizzo ❑ casa ❑ ufficio Società _____
via _____
CAP _____ Città _____

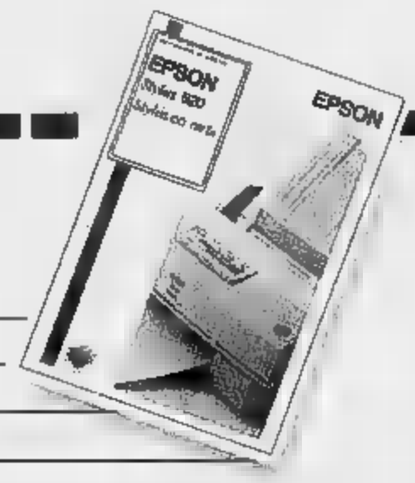

STIEVANI
IL COLOSSO DELL'ELETTRONICA

PER SODDISFARE TUTTE LE RICHIESTE, OGNI PERSONA O RAGIONE SOCIALE POTRA' ACQUISTARE UN SOLO PRODOTTO IN OFFERTA FINO AD ESAURIMENTO SCORTE.

L.13.900

SCOPPIA LA FESTA!!!

FERRO DA STIRO A VAPORE
NIDA - mod. FV 250 - 1000W

STUDIO IMAGO/VIDEOLOOK

TVC 14"

Telecomando / Scart
A partire da **L. 290.000**

TV COLOR 20"

Schermo piatto
Telecomando
A partire da **L. 399.000**

AUTORADIO

Frontalino estraibile
A partire da **L. 79.000**

HI-FI COM CD

A partire da **L. 229.000**

CD PORTATILE

Supercompatto
A partire da **L. 139.000**

FORNO A MICROONDE
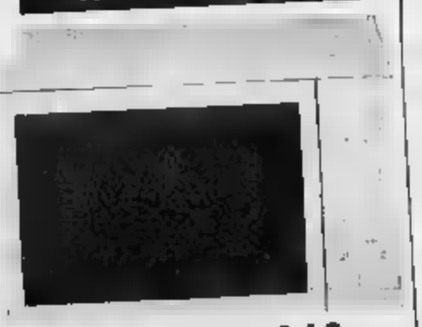
17 lt
A partire da **L. 169.000**

FRIGORIFERO
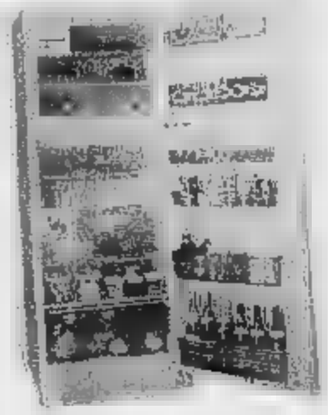
240 lt / 2 porte
A partire da **L. 450.000**

PULIZIA CASA

Aspirapolvere traino
A partire da **L. 119.000**

SCACCO MATTO IN TRE MOSSE
Prima mossa:
I GRANDI NUMERI
Seconda mossa:
I SERVIZI FINANZIARI
Terza mossa:
LA COMUNICAZIONE DI MASSA

Richiedete la

QUART(AO)
Regione Amerique 103 - Statale 26

Per la pubblicità su
LA STAMPA
PK
publikompass
FI.MU. srl
Agente Publikompass spa
Aosta Loc. Amérique, 95 - Quart
Tel. (0165) 765.019-765.828

LA STAMPA
VALLE D'AOSTA

Per la pubblicità su
LA STAMPA
PK
publikompass
FI.MU. srl
Agente Publikompass spa
Aosta Loc. Amérique, 95 - Quart
Tel. (0165) 765.019-765.828

Sabato 23 Marzo 1996 Anno 129

Redazione: Rue Jean de la Pierre, telefono 23.52.97

Ieri incontro tra azienda e consiglieri regionali. Lo sciopero alle roulette

Il Casinò vuole spazio per altri tavoli verdi

Il commissario del Casinò Alberto Arrigoni nell'atrio del palazzo regionale

AOSTA. «Io l'ho chiesti un anno fa». «E noi del 1990». La prima frase è di Alberto Arrigoni, commissario del Casinò, la seconda di Roberto Trentaz, dirigente. Entrambi parlano dei videoregistratori, quelli che tutte le case da gioco hanno puntati sui tavoli verdi, ma che la più grande d'Europa, quella di Saint-Vincent, non riesce a far digerire ai croupier.

E' uno dei punti di contrasto, quello che fa dire a Edoardo Bich, consigliere regionale e «inviato» della quarta commissione nelle case da gioco italiane e straniere, che il Casinò de la Vallée è l'unico dove esiste una sorta di co-gestione aziendale in cui intervengono anche i croupier».

Arrigoni e Trentaz ricordano la vicenda dei videoregistratori (servono al controllo di clientela e impiegati) mentre salgono al secondo piano di Palazzo regionale per incontrare il presidente Dino Viérin e dopo l'audizione davanti ai consiglieri della quarta commissione (Sviluppo economico) presieduta da Guglielmo Piccolo.

«Un incontro sereno», lo definisce Arrigoni. Sfiorato l'argomento sciopero e riduzione della puntata massima che lo ha provocato. Una strana strategia aziendale, definita sbagliata dallo stesso Bich. «Strategia? Non scherziamo, è una decisione tra le tante», dice il commissario.

La «strategia» è quella che viene spiegata ai consiglieri: «Spingere la promozione su Torino e Milano perché ci siamo accorti che non ci conoscono abbastanza. Poi ci vogliono maggior flessibilità di gioco e partite più veloci. E più tavoli verdi, ma così non ci stanno, bisogna ampliare, ristrutturare».

Puntare sulle manifestazioni è nella consueta politica aziendale, tuttavia a Saint-Vincent c'è chi parla di sponsorizzare un grande spettacolo, forse di Pavarotti. Arrigoni annuncia: «Da subito installiamo nuovi tipi di slot machines».

Introiti e ingressi sono calati nei primi due mesi dell'anno. Cifre grosse, quattro miliardi e mezzo e 40 mila presenze in meno. Ma nei primi venti giorni di marzo l'inversione di tendenza è netta: un miliardo e mezzo recuperato. «Meglio di così può sempre fare - dice Arrigoni - ma la situazione non è tragica». E Trentaz: «A fine anno saremo senz'altro in positivo, certo non raggiungeremo il record dello scorso anno con 26 miliardi di introiti in più».

Lo sciopero però continua, i croupier dei «francesi» aprono le roulette soltanto dalle 20. E a Saint-Vincent già si dice che fa parte di una bizzarra strategia per non far più riaprire i tavoli verdi al pomeriggio. «Barzellette di alcun conto», tagliano corto al Casinò. Con i consiglieri i due argomenti principali, sciopero e gestione per il dopo commissariamento, non vengono affrontati a fondo: mancano gli incontri con i croupier che hanno fissati forse la prossima settimana e la sentenza del Tar sul ricorso della Finoper contro la decisione regionale di richiamare Sitav per l'appalto. (b. mar.)

Iniziativa dell'Alim, sede di Aosta

Fidi «agevolati» contro l'usura

La sede del comando Gruppo della Guardia di Finanza di Aosta

AOSTA. Comincia a cadere anche in Valle il muro di omertà che da sempre circonda l'usura. E nei giorni scorsi la guardia di finanza ha raccolto le prime denunce. «Un passo avanti - dicono al comando Gruppo di Aosta -. E' fondamentale per le nostre indagini la collaborazione dei cittadini. Chi ci fornisce elementi utili, sarà tutelato e protetto».

E' di questi giorni anche l'iniziativa dell'Alim, l'Associazione libere imprese minori con sede ad Aosta in via Guedoz 3. Il Coordinamento Alim Valle d'Aosta ha deciso, per combattere l'usura, di aprire nella propria sede uno sportello del Consorzio Fidi Alta Italia. Una sorta di «mutuo soccorso», creato da un gruppo di imprenditori. Il Confidi Alta Italia istruisce le pratiche di fido e le trasmette alle banche convenzionate per l'apertura di un credito. Gli istituti bancari sono scelti secondo le migliori condizioni praticate, quindi le aperture di credito sono più rapide.

«L'Associazione - si legge in un comunicato diffuso ieri - è impegnata concretamente in difesa delle piccole imprese che, per lo scarso potere contrattuale, dovuto alle loro ridotte dimensioni, da sempre sono le meno tutelate».

«Le piccole aziende - prosegue il documento - sono quelle più a rischio e quindi le vittime preferite degli usurai, nonché quelle più tartassate dal sistema fiscale».

Il Coordinamento Alim Valle d'Aosta ha poi deciso di istituire un servizio di consulenza per il prelievo del dieci per cento. Si legge nel comunicato: «L'applicazione del prelievo è stata rinviata e, a quanto pare, sarà abolita e sostituita da altri "balzelli". Sembra che il balletto del 10 per cento rientri in una mera strategia elettorale. L'Alim Valle d'Aosta ritiene importante assicurare alle imprese minori un'assistenza precisa e puntuale, al fine di evitare possibili ripercussioni negative sulle aziende». (a. t.)

IL TEMPO IN PIEMONTE E VALLE D'AOSTA

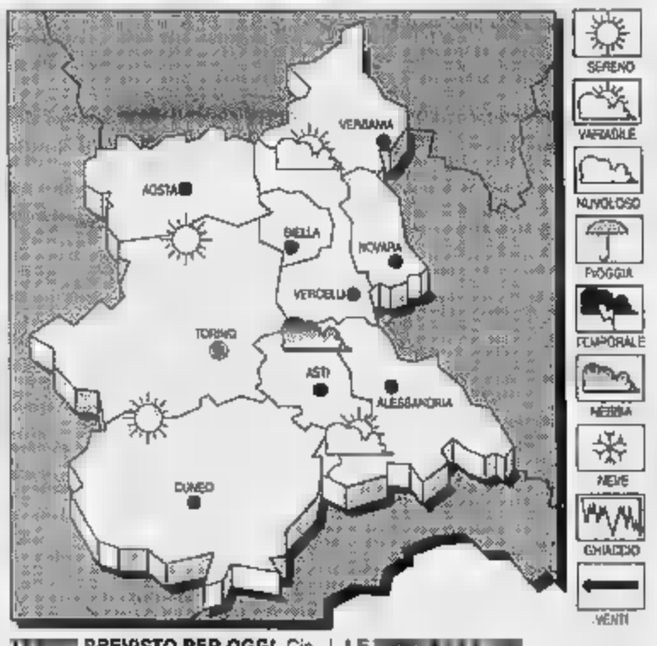

TEMPO PREVISTO PER OGGI. Cielo in prevalenza sereno o poco nuvoloso.
TEMPERATURA. In aumento i valori massimi.
VENTI. Deboli variabili.
VISIBILITA'. Ridotta dopo il tramonto per foschie e estesi banchi di nebbia.
DOMANI DEL PIEMONTE. Sereno o poco nuvoloso.

LE TEMPERATURE
IERI AD AOSTA
Max: 15; min: 6; media: 10
ANNO FA
Max: 16; min: -4; media: 6
PIEMONTE
Torino 16,9; Alessandria 16; Asti 13; Cuneo 14; Novara 13; Vercelli 15.

Emilio Deanoz, 80 anni, di St-Vincent, è stato trovato dalla moglie davanti a casa

Anziano cade dalle scale e muore

Il pensionato è stato soccorso dai vicini di casa e trasportato subito al pronto soccorso dell'ospedale di Aosta. In questi giorni, i carabinieri interrogheranno parenti e testimoni per ricostruire l'incidente

SAINT-VINCENT. Cade sulle scale davanti a casa e muore. E' accaduto l'altro giorno a Emilio Deanoz, 80 anni, muratore in pensione, residente a Saint-Vincent, località Bièigne 5: l'anziano è stato trovato dai vicini e accompagnato in ospedale, è morto qualche ora più tardi.

L'incidente è avvenuto mercoledì alle 18. La moglie di Deanoz, Celestina Lazzaroni, 70 anni, era preoccupata perché il marito non era ancora rientrato. Così, è uscita di casa per andare a cercarlo. L'anziano era caduto sulle scale, poco distante dell'abitazione; la moglie lo ha trovato là, riverso sugli scalini sporchi di sangue. La donna ha gridato, ha chiesto aiuto. In pochi istanti sono accorsi i vicini. L'uomo si è ripreso per qualche momento, si dimenava, non voleva salire sull'ambulanza dell'Usl di Châtillon che lo ha poi trasportato all'ospedale ad Aosta.

I medici hanno sottoposto il pensionato a vari accertamenti, compresa la visita radiografica: Deanoz aveva riportato un grave trauma cranico, gli specialisti del pronto soccorso hanno deciso di ricoverarlo subito in rianimazione. L'anziano è morto qualche ora più tardi.

Il corpo di Emilio Deanoz è stato portato alla camera mortuaria dell'ospedale di Aosta. Ieri, i familiari erano ancora in attesa del nullaosta della procura. I carabinieri di Saint-Vincent hanno saputo della morte di Deanoz soltanto alcune ore più tardi e hanno avviato gli accertamenti per ricostruire la dinamica dell'incidente.

L'ipotesi più probabile è che Emilio Deanoz sia scivolato scendendo le scale davanti a casa: nella caduta, l'uomo avrebbe battuto la testa sugli scalini. I militari interrogheranno i vicini di casa, la moglie e le persone che hanno aiutato la donna a soccorrere il pensionato. Le loro testimonianze saranno poi inserite in un rapporto e inviate alla magistratura. (c. l.)

Liste Valle d'Aosta e Ulivo
I programmi di Caveri e Dondeynaz e della coppia Squarzino-Arangio
di Alessandro Camera A PAGINA 34

Riapre lo svincolo di via Evancon
Saint-Vincent, dopo dieci anni aperta la strada per il cavalcavia
di Stefano Sergi A PAGINA 35

Grande attesa per il big match
Pisa-Aosta vale tutta una stagione I rossoneri convinti di poter vincere
di Sigfrido Beneyton A PAGINA 41

Quattro piani di idee arredamento in ogni stile.
Cucine, sale, salotti, camere da letto e bagni.
Da oltre 30 anni:
PRAMOTTON MOBILI
Frazione Breil, 2 Strada Statale 26 - NUS (Aosta)
tel. 0165/76.76.92 - 76.79.52

La lista «Vallée d'Aoste» ha presentato i suoi candidati

«Uniti contro la destra»

Luciano Caveri e Guido Dondeynaz hanno illustrato gli obiettivi «Salvaguardare le competenze costituzionali attribuite alla Regione»

AOSTA. C'era anche il senatore Cesare Dujany, grande protagonista della vita politica valdostana degli ultimi trent'anni, nonché ormai esperto conoscitore degli «ambienti» romani, ieri mattina alla presentazione dei candidati della lista «Vallée d'Aoste» Luciano Caveri e Guido Dondeynaz per il voto del 21 aprile.

«In un momento politico preoccupante come quello che stiamo vivendo, con il centro destra ed il centro sinistra che si combattono senza esclusione di colpi offrendo uno spettacolo penoso, la Valle d'Aosta - ha detto Dujany - deve stare fuori da questa situazione e deve avere il coraggio di difendere la sua diversità». «Per farlo - ha aggiunto il senatore - Luciano Caveri e Guido Dondeynaz rappresentano la migliore garanzia».

Emozionato nonostante un trascorso sindacale segnato da molte battaglie, Guido Dondeynaz, candidato a sostituire Cesare Dujany a palazzo Madama, ha centrato il discorso di investitura sui principali obiettivi della coalizione. «Intanto - ha detto Dondeynaz - per tutte le decisioni che riguarderanno gli interessi economici e sociali della Valle, il riferimento costante saranno il Consiglio regionale, la giunta, le rappresentanze di tutte le categorie». Senza fare un elenco di singoli problemi, Dondeynaz ha indicato quali questioni intendono affrontare i due candidati: «Salvaguardare tutte le competenze costituzionali attribuite alla regione; garantire la possibilità di vita e di libertà della comunità nella nuova dimensione europea; impegnarsi nella scelta del federalismo; partecipare ad una adeguata legislazione di sostegno del soggetto famiglia; favorire un dialogo delle culture per evitare l'intolleranza; ridurre le aree di emarginazione; ridefinire lo Stato sociale; espandere l'occupazione».

A Luciano Caveri, deputato in cerca di conferma, è toccato illustrare la linea politica della coalizione. «Chiara e netta contro ogni eventuale governo del Polo - ha detto Caveri - che ha scongelato i voti di destra aggressiva, antiregionalista, centralista ed antiautonomista».

Caveri ha ribadito che «se eletti, ci iscriveremo al gruppo misto, ma con una nostra piena visibilità e senza ventriloqui che parlino per conto nostro». «Da quel versante - ha aggiunto Caveri che ha giudicato positivo l'ampio fronte costituito a supporto delle candidature - riaffermeremo che ogni modifica statutaria dovrà essere concordata e che su certi punti lo Statuto è intangibile».

Alessandro Camera

Da sinistra, Luciano Caveri, il senatore Cesare Dujany e Guido Dondeynaz

ELEZIONI FLASH

LEGA NORD

Presentazione dei candidati

E' fissata per questa mattina alle 10,30 nella sede di piazza Chanoux ad Aosta, la presentazione ufficiale dei candidati della lega Nord. Il movimento proporrà per la Camera Paolo Linty, consigliere regionale e segretario della lega Nord Valle d'Aosta e Giuseppe Henriet per la carica di senatore.

IDEE NUOVE

Ricorso contro l'esclusione

La lista «Idee nuove», che avrebbe voluto candidare alla Camera l'aostana Michela Paglino e ha visto respingere la richiesta «perché presentata fuori dai termini», ha deciso di ricorrere contro l'esclusione. I rappresentanti di «Idee nuove» hanno presentato il ricorso ieri poco prima di mezzogiorno.

I ricorrenti sostengono «che lunedì 18 marzo il loro arrivo al Tribunale per la presentazione della documentazione è avvenuto entro le 20». La Cancelleria del Tribunale di Aosta ha informato l'Ufficio elettorale centrale presso la Corte di Cassazione e ha inviato, con un corriere speciale, il ricorso a Roma.

Il programma di Dina Squarzino e Ambra Arangio

Due donne per l'Ulivo

In Valle d'Aosta il partito di Prodi punta su «un disegno di riforma istituzionale federalista» e su «una rielaborazione dello Statuto»

AOSTA. «Un progetto per l'Italia. Una speranza per la Valle d'Aosta». Con questi obiettivi saranno in lizza il 21 aprile per la lista «La Valle d'Aosta per l'Ulivo» il consigliere regionale verde alternativo Dina Squarzino per la Camera ed Ambra Arangio, portavoce del comitato «per l'Italia che vogliamo» per il Senato. A presentare le candidature Carlo Curtaz, coordinatore dei verdi valdostani. Curtaz non ha usato toni morbidi verso la mancata intesa tra Ulivo e uv, e per la scelta del pds-gauche valdôtaine di non schierarsi con l'Ulivo. «Il programma dell'Ulivo - ha detto Curtaz - è ispirato a quei principi di autonomia e federalismo che da tempo sono alla base delle forze politiche autonomiste e progressiste in Valle» «Intorno a questo programma - ha aggiunto il coordinatore dei verdi - si poteva presentare in Valle una coalizione tra l'Ulivo e l'uv, ma questo non è stato possibile a causa del rifiuto dell'uv di scegliare tra il Polo e l'Ulivo». «L'uv - ha detto ancora Curtaz - ha voluto rimanere equidistante dai due schieramenti, come fosse indifferente per la Valle d'Aosta la vittoria dell'uno o dell'altro schieramento». «E - ha aggiunto Curtaz - all'atteggiamento di chiusura localistica dell'uv sono affrettati ad accodarsi tutti i cespugli che vegetano alla sua ombra». Al pds Curtaz ha fatto sapere «di non condividere la scelta fatta» ma di auspicare «che passato questo momento politico il pds valdostano torni a lavorare a fianco dell'Ulivo». Ambra Arangio ha motivato la candidatura con la «volontà di respingere il qualunquismo dilagante per andare verso quell'Italia che vuole il comitato Prodi» con la voglia «di porre fine al trasversalismo faccendiere che regna nei partiti, dove non ci si aggrega sui programmi ma sugli interessi». Del programma dell'Ulivo ha parlato Dina Squarzino. «La lista - ha detto - fa propria la piattaforma programmatica dell'Ulivo, con in evidenza i temi della giustizia, della solidarietà, della tutela dei deboli e delle minoranze, della scuola, dell'occupazione, della sanità». A livello regionale l'Ulivo punta su un disegno di riforma istituzionale federalista», una «rielaborazione dello Statuto di autonomia, per definire meglio le speciali competenze, per dare certezza statutaria all'autonomia finanziaria, per modificare la legge di governo della Regione» e punta anche «sull'elezione diretta del presidente della giunta, sull'attribuzioni di più ampie funzioni di controllo e di indirizzi del Consiglio regionale, sulla limitazione dei mandati di presidente e consiglieri». **[a. c.]**

La presentazione di Dina Squarzino e Ambra Arangio, candidate dell'Ulivo

NOTIZIE DALLA VALLE

AOSTA

Ufficio stranieri aperto anche la domenica

L'ufficio stranieri della questura di Aosta rimarrà aperto domani e domenica prossima per consentire agli extracomunitari di usufruire della sanatoria sui permessi di soggiorno. L'orario sarà dalle 9 alle 12 e dalle 15 alle 18.

SAINT-MARCEL

Trovato morto nel magazzino

Severino Borroz, 55 anni, di Saint-Marcel, frazione Paquier 14, è stato trovato morto l'altro giorno nel magazzino sotto la sua abitazione. Sembra che da tempo l'uomo soffrisse di crisi depressive. I funerali si svolgeranno oggi alle 10,30 nella chiesa del paese.

[illegible]

Cliente del casinò denunciato dalla polizia

Giuseppe Pace, 38 anni, di Torino, piazza Madama Cristina 3, è stato denunciato per non essere rimasto lontano da St-Vincent, come previsto dal «foglio di via» firmato nel marzo dello anno dal questore di Aosta. L'uomo sarebbe dovuto rimanere lontano dalla cittadina termale per 3 anni; l'altra sera, però, gli agenti in servizio alla sala da gioco lo hanno notato nella hall del casinò.

[illegible]

Tir perde le ruote, due si schiantano

Un Tir olandese, che ha perso due ruote gemellari in autostrada, ha provocato giovedì alle 20,30 un tamponamento tra due auto, che per evitare gli pneumatici si sono scontrate riportando gravi danni. E' accaduto tra Pont-Saint-Martin e Quincinetto, in corsia Sud. Sul posto è intervenuta la Polstrada, nessuno è rimasto ferito.

PILA

Riapre oggi la discoteca «La Niche»

Dopo 15 giorni di chiusura obbligata riapre questa la discoteca «La Niche» di Pila. Nel locale da ballo ritorna anche il dee-jay Luca Attucci, vincitore del concorso «Top dance».

Ieri in tribunale il sorteggio per la posizione dei simboli

Senato, decisa la scheda

Il 1° posto a Vallée d'Aoste (Dondeynaz), il 2° al partito comunista (Paolone) il 3° all'Ulivo (Arangio), il 4° al Polo (Bongiorno), il 5° alla Lega (Henriet)

AOSTA. Guido Dondeynaz, aspirante senatore per la lista Vallée d'Aoste ha ottenuto dal sorteggio il numero 1 nella scheda di colore giallo che contraddistinguerà il voto al Senato. Il numero 2 è toccato a Pier Giuseppe Paolone, candidato del partito comunista. Con il numero 3 sarà indicata Ambra Arangio, dell'Ulivo, mentre il numero 4 è andato a Giorgio Bongiorno, del Polo per le libertà. Sull'altra facciata della scheda, contrassegnato con il numero 5, ci sarà Giuseppe Henriet candidato per la lega Nord.

Il sorteggio si è svolto ieri nell'aula delle udienze del tribunale. A gestire l'operazione, davanti ai rappresentanti delle liste (mancava il fiduciario per l'Ulivo), l'ufficio elettorale circoscrizionale con a capo il presidente del tribunale, Domenico Cuzzola, coadiuvato dai giudici Maria Grazia Damonte ed Eugenio Gramola. Tutto molto semplice e rapido. In uno dei due bussolotti trasparenti il numero per indicare la posizione nella scheda e nell'altro il foglietto con l'indicazione della lista. Sono bastati pochi minuti per fare le estrazioni e gli abbinamenti. Per la prima volta da quando la posizione sulla scheda viene «conquistata sul campo» presidiando la cancelleria del tribunale, ma assegnata a sorteggio, la determinazione dei posti non è stata concomitante per Camera e Senato. Motivo: il ricorso all'ufficio elettorale centrale a Roma del movimento «Idee nuove» contro la non accettazione della candidatura di Michela Paglino per la Camera. Questo sorteggio verrà fatto non appena ci sarà la decisione sul ricorso. **[a. c.]**

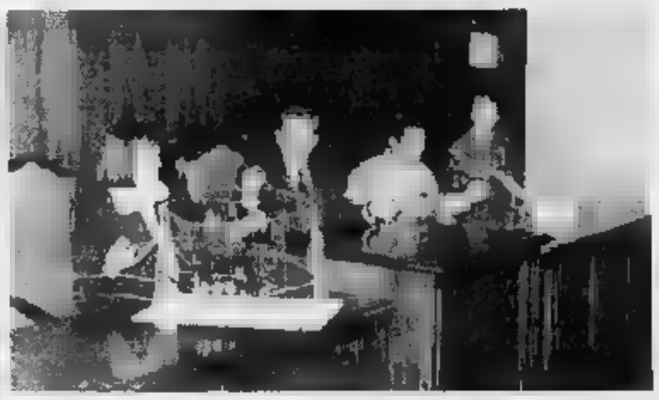

Le operazioni di sorteggio per la posizione dei simboli sulla scheda elettorale

Louvin sui distributori di profilattici

«Le scuole coinvolte in quella decisione»

AOSTA. L'assessore regionale alla Pubblica Istruzione, Roberto Louvin, in una nota vuole dare precisazioni sulle modalità seguite dall'Amministrazione nel coinvolgere le istituzioni scolastiche in merito alla petizione popolare sui distributori di profilattici e gli scambiatori di siringhe, portata avanti dai Giovani comunisti della federazione valdostana del partito della rifondazione comunista.

Nella nota dell'assessore Louvin si legge: «Al fine di acquisire le valutazioni degli operatori della scuola e delle sue varie componenti era stato chiesto, con lettera del 29 febbraio, ai presidi delle scuole secondarie della regione di esaminare con attenzione l'eventuale installazione negli istituti scolastici superiori di distributori automatici di profilattici e di scambiatori di siringhe, affinché la questione costituisse "oggetto di motivato parere degli organi collegiali interessati"». È inoltre «tale richesta è stata inoltrata alle scuole anche in riferimento al fatto che l'istallazione all'interno degli istituti era espressamente contenuta in una risoluzione sottoposta all'esame del Consiglio regionale».

L'inserimento nel «dibattito scolastico» del fatto inserire o meno i distributori automatici di profilattici e siringhe ha scatenato la reazione del personale docente, che è dichiarto contrario all'iniziativa. Ma l'assessorato specifica che «le modalità di consultazione degli operatori della scuola e delle componenti coinvolte, in particolare i genitori e gli studenti, sono state autonomamente determinate dai responsabili dei singoli Istituti».

Al termine della nota l'assessore Louvin ribadisce «l'importanza di un aperto confronto con il mondo dell'educazione circa le tematiche della prevenzione e dell'educazione alla salute» e ritiene «che quanto fatto risponda all'esigenza di un fattivo coinvolgimento delle istituzioni scolastiche per quanto attiene alle decisioni che le riguardano». **[sa. b.]**

[illegible] DELLA REGIONE

LETTERE AL GIORNALE

Perché aiuta i parenti Rosy?

Sono passati tre mesi da quando Rosy Guido ha avuto l'incidente macchina a Pré-Saint-Didier. Tre mesi durante i quali non si è mai ripresa dal coma. Ora l'hanno trasferita a Torino, nell'ospedale «Maria Ausiliatrice». Rosy ha dato moltissimo alla comunità, prima tra i volontari del soccorso di Courmayeur, poi tra gli impiegati del «118». In molti le devono riconoscenza per la sua opera a favore del prossimo. Perché qualcuno non lo dimostra dando una ai parenti che devono viaggiare avanti e indietro da Courmayeur a Torino?

Lettera firmata, Morgex

Grazie a tutti la solidarietà

Les familles Ladier et Pennard, profondément émues par le grand témoignage d'amitié et de solidarité reçu à l'occasion de la perte de leur chère Jeannine remercient monsieur le docteur F. Vito et toute son équipe d'Oncologie de l'hôpital régional. Madame le docteur O. Ferrari e F. Lupo de Courmayeur, monsieur A. Gianassi, un cher ami. Tous ceux qui, par leur présence et leurs écrits, ont bien voulu prendre part à leur chagrin et à leur deuil.

Marino Pennard, Courmayeur

E' Saint-Vincent il paese più caro

Tra i turisti che frequentano la Valle d'Aosta spesso e volentieri si sente sottolineare come Cervinia e Courmayeur siano care. Questa volta il «record» lo può forse detenere la cittadina termale di Saint-Vincent, dove un pollo arrosto (più precisamente due metà), anche se nel «sughetto» possono costare 17 mila lire. Ciò quanto è stato pagato in una macelleria di Saint-Vincent. Una bella differenza se si pensa che nel supermercato di Cervinia oppure nel mercato di Valtournenche i polli costano 10 mila lire. Prezzo giusto. Lo scettro dei prezzi cari può dunque passare dai piedi di sua maestà il Cervino, verso fondo valle alle porte di Casinò.

Cristina Heberth, Cervinia

NUMERI UTILI

NUMERI UTILI

Vigili Urbani Aosta: 235238/300458
Vigili del fuoco: 115
Protezione civile:
Ospedale: 3041
Pronto Soccorso: 304.256/304.290
Percorribilità strade: 303.754/35.655
Soccorso alpino 34.983;

AUTOAMBULANZE

Aosta: *Cri* (0165) 551.584/551.566; *Centro Emergenza* 0165/304666
Châtillon: (0166) 61.600
Courmayeur: *Volontari del soccorso* 0165) 846.320
Montjovet: *Volontaires de secours* (0166) 79.466
Valtournenche: *Volontari del soccorso* (0165) 83.027
Morgex: (0165) 809.680
Donnas: (0125)
Brusson: (0125) 300.243

FARMACIE DI TURNO

Ad (*distr. 5*) oggi è di turno, con orario dalle 9 alle 22,00 (a porte aperte) e dalle 22 alle 9 di domani (a porte chiuse) la farmacia *Comunale 3*, viale Conte Crotti. Per gli altri Comuni della regione le farmacie osserveranno i turni di notte secondo lo schema sottoindicato.
Distr. 1: *Courmayeur*, La Thuile (entro 15 minuti dalla chiamata)
Distr. 2-3: *Villeneuve, Cogne* (entro 15 minuti dalla chiamata)
Distr. 4: *Valpelline* (entro minuti dalla chiamata)
Distr. 6: *Nus* (entro minuti chiamata)
Distr. 7: *Antey-Saint-André*
Distr. 8-9: *Châtillon*
Distr. 10: *Champoluc*
Distr. 11-12-13: *Hône*
Distr. 14: *Gressoney-Saint-Jean*

BENZINAI DI TURNO

Domenica 24 marzo 1996
Aosta: Fina, via Clavalité; Monteshell, via Paravera; Esso, corso Ivrea; Agip, via Chambéry; IP, via Parigi; Fina, via St-Martin de Corléans
Arnad: Fina; **Châtillon:** Agip; **Fénis:** Fina (Arsenal); **Gressan:** Fina; **Hône:** Tamoil; **Pollein:** Fina; **Donnas:** IP; **La** IP; **Pont-St-Martin:** IP; **Quart:** Esso (S.S. 26); **Sarre:** Agip; **St-Christophe:** IP; **St-Vincent:** Monteshell; **Verrès:** IP

A: (0165) 1221/262250
Courmayeur: (0165) 842225
Châtillon/St-Vincent: (0166) 61360/61357
Donnas: (0125) 807054

POLIZIA DI STATO

: (0165) 23711
Polizia stradale: (0165) 361545

STATO CIVILE

AOSTA

Nati. Davide Marco; Pierre Philippot.
Si sposeranno. Bruno Carta con Laura De Paoli; Antonio Barone con Roberta De Luca; Renato Framarin con Alessandra Blazzetti.
Morti. Amos Cattarinussi, 73 anni, pensionato, Aosta; Vittorio Piatl, 53 anni, operaio, Aosta; Antonio Ravanetti, 90 anni, pensionato, Aosta.

ATTIVITA' AMMINISTRATIVA

Saint-Christophe. La giunta regionale ha approvato una variante del piano urbanistico generale comunale, che permetterà la realizzazione di un'area sosta e l'ampliamento della strada nel territorio comunale in località Loups.
Champdepraz. Nell'ambito dell'assessorato regionale all'Ambiente, Territorio e Trasporti, la giunta ha deciso di concedere due sovvenzioni agli organismi incaricati della gestione del parco Gran Paradiso e del parco del Mont Avic, per redigere pubblicazioni e per la realizzazione di ricerche sulla fauna.
Aosta. La giunta regionale, nell'ambito del programma di attività culturali per il 1996, ha stanziato 20 milioni per la partecipazione della Regione alla 16ª edizione «Salone del libro» di Parigi, in programma fino al 27 marzo.

GLI APPUNTAMENTI

AOSTA

Corso di francese

Il Centro Educazione Adulti ha organizzato un corso di preparazione alla prova di accertamento della conoscenza della lingua francese, rivolto agli aspiranti insegnanti iscritti ai sindacati. Il corso sarà tra aprile e maggio. Per iscrizioni telefonare al 0165/34973 entro il 12 aprile. Con almeno 15 iscrizioni saranno svolti corsi anche in altre località della Valle. Le lezioni saranno il lunedì e giovedì dalle 18 alle 20, dal aprile a giugno. L'iscrizione al corso costa 100 mila lire.

I quadri di Lucia Merli

La saletta d'arte di via Xavier de Maistre ospita opere della pittrice Lucia Merli. L'artista, che vive e lavora a Piacenza, propone acquerelli, olii, pastelli la luce s'impone come elemento fondamentale del dipinto. Ricorrenti nei quadri della Merli i personaggi femminili la cui sensualità è sempre subordinata alla spiritualità. Ricorrente il tema della maternità così come le nature morte da cui traspaiono sempre serenità e quiete. La mostra è aperta fino a mercoledì 27 marzo dalle 10 alle 12 e dalle 16 alle 19.

Gli articoli di Simenon

L'assessorato regionale alla Pubblica Istruzione ha organizzato, in occasione della Giornata mondiale della francofonia, la mostra intitolata: «Simenon reporter...Simenon globe-trotter». Raccoglie rari articoli e reportage scritti da Georges Simenon, resterà aperta fino al 27 marzo, tutti i giorni dalle alle 12 e dalle 15 alle 19, nella sede dell'Alliance Française in Porta Praetoria 19.

Conferenza degli Avventisti

La sala Avventista via Monte Grivola 29 ospita oggi alle 20,30, con ingresso libero, l'ultima delle 10 conferenze Domenico Visigalli, che parlerà sul tema: «Il battesimo».

Giovedì sera la consegna del premio «Maurice Garin»

Villeneuve, in cinquecento a festeggiare Indurain

Il campione navarro Miguel Indurain alla consegna del premio «Maurice Garin»

ARVIER. Una maglia [redacted] Banesto con dedica alla comunità di Arvier consegnata [redacted] Miguel Indurain [redacted] sindaco Walter Riblan [redacted] ringraziamento: così a mezzanotte e un quarto [redacted] campione navarro si è congedato dalla [redacted] ufficiale del secondo Prix Maurice Garin d'Or dopo quattro [redacted] di festeggiamenti ad Arvier e [redacted] Villeneuve. Era arrivato alle 20,15, [redacted] due [redacted] di ritardo sul previsto per un problema in aeroporto ad Alicante, insieme al suo direttore sportivo [redacted] José Miguel Echavarri. In nottata è poi rientrato [redacted] Milano alla vigilia della Milano-Sanremo.

Alla cena hanno preso parte i presidenti della Regione, Dino Viérin [redacted] della Federazione Raffaele Carlesso, il commissario tecnico Alfredo Martini, gli as[redacted] regionali Renato Vallet e Gino Agnesod, le autorità comunali, della Comunità montana e il presidente della Pro Loco Dino Vinante, organizzatori di una bellissima festa di sport.

Tra i protagonisti ci sono stati anche campioni del passato come Michele Dancelli, Gianni Motta, Italo Zilioli, Correa gregario di Coppi, il segretario generale della Fci Renato Di Rocco, una delegazione francese di Lens e Marco Albarello.

Al di là dei suoi meriti sportivi indiscutibili [redacted] vittorie al Tour) Miguel ha impressionato per la [redacted] semplicità, per la massima disponibilità all'assalto dei giornalisti, dei fotografi e dei fans rilasciando centinaia di autografi e posando per tante foto, stupendo tutti per [redacted] suo splendido modo di stare fra la gente.

La manifestazione è stata aperta con [redacted] conferenza stampa all'Hôtel Ruitor per presentare il premio, mentre le autorità presenti hanno ricordato che Arvier e la Valle d'Aosta mirano all'arrivo di una tappa del Tour.

C'è poi stata la conferenza stampa di Miguel Indurain e quindi in un auditorium di Villeneuve gremito (oltre 500 persone tanto che è stato predisposto un altro schermo gigante nella vicina palestra) è stato proiettato un filmato sulla carriera di Indurain. Quindi la festa e la premiazione con il lingotto d'oro di un chilo.

Commovente è stato il ricordo di due corridori morti, Fabio Casartelli (erano presenti la moglie e il figlio) e Diego Pellegrini (ha partecipato alla cerimonia il padre) che hanno ricevuto un riconoscimento in segno dell'amicizia valdostana. [r. s.]

St-Vincent, ieri la firma dell'ordinanza di apertura ufficiale della strada

Agibile lo svincolo di via Ferré

Il collegamento, lungo circa 20 metri, tra il paese e la Statale 26 era pronto da dieci anni
Un contenzioso tra il Comune e la famiglia Martignene ne aveva però impedito l'utilizzo

Saint-Vincent, con l'apertura dello svincolo di via Ferré (l'ordinanza è stata firmata ieri) ha un accesso in più sulla Statale 26

SAINT-VINCENT. Oltre dieci anni di litigi, polemiche, perizie [redacted] controperizie, delibere e ricorsi. Tutto per [redacted] scarsi di strada che, restando bloccati per cause legali, hanno di fatto reso inutilizzabile un ponte costruito dall'Anas sulla circonvallazione [redacted] Saint-Vincent.

Ma [redacted] la vecchia, vecchissima vicenda dello «svincolo [redacted] Ferré» è finita. Ieri l'assessore alla Viabilità, Pino Isabellon, ha firmato l'ordinanza di apertura ufficiale della strada. Lo svincolo è ora perfettamente agibile, dotato di nuova segnaletica, con gran soddisfazione di quanti a Saint-Vincent chiedevano da [redacted] l'apertura della strada. E' [redacted] punto importante, per la viabilità della cittadina termale. Lo svincolo in questione è quello che collega il prolungamento di via Ferré [redacted] la Statale 26, circonvallazione della «Riviera delle Alpi».

Da dieci anni c'era tutto: il ponte, le rampe, i guard rail. Ma servivano a nulla, [redacted] quasi, perché dal paese non si poteva accedere alla circonvallazione e dalla circonvallazione non si poteva arrivare in via Ferré. Tutto per colpa di un pezzo di strada chiuso, un prolungamento di pochi metri per il quale il Comune aveva progettato anni fa l'ampliamento [redacted] l'asfalto, per renderlo agibile e permettere così il collegamento con lo svincolo.

Quel piccolo tratto [redacted] strada ha provocato più problemi a tanti amministratori di Saint-Vincent di molte altre vicende ben più eclatanti. Di fronte il Comune e la famiglia Martignene, che denunciò l'amministrazione lamentando presunti torti subiti nell'ampliamento della strada. I Martignene sostennero a lungo che la famiglia Perucca, abitante di fronte a loro, ci ave[redacted] rimesso una «fetta» minore di terreno. Una vicenda che aveva fatto finire anche sotto inchiesta (e poi prosciolti) tutti i consiglieri comunali che votarono una delibera qualche anno fa relativa alla questione.

Dopo anni di perizie e controperizie, fu trovato un accordo tra Comune e Martignene. E [redacted] breve tratto di strada fu asfaltato e rimesso a posto. La nuova giunta di Mario Borgio ha così affrontato soltanto l'ultima parte della vicenda, quella relativa all'installazione della segnaleti[redacted] e alla stesura di tutte le pratiche burocratiche necessarie per aprire ufficialmente la strada. L'ultimo passo è stato ieri. L'assessore Pino Isabellon ha firmato l'ordinanza, dopo che la strada era transitabile già da qual[redacted] giorno. [redacted] ora la cittadina termale [redacted] un'uscita in più sulla circonvallazione. [s. ser.]

Per quel tratto di strada finirono sotto inchiesta (e poi prosciolti) tutti i consiglieri comunali che anni fa votarono una delibera in merito

Aiuti ai bambini

Una [redacted] di [redacted] per la Bosnia

AOSTA. Aiuti per i bambini della Bosnia arrivano anche dall'Eurotraval di Aosta. L'iniziativa prende il titolo «Una vacanza di solidarietà». La quota di iscrizione dei bambini, fino ai 12 anni, che sceglieranno di trascorrere le vacanze in Solvenia e in Croazia con il tour operator valdostano, sarà destinata al conto corrente della sezione valdostana della Croce rossa italiana.

I soldi raccolti saranno utilizzati per realizzare iniziative umanitarie per i bambini della [redacted] Jugoslavia. Le quote di iscrizioni dei bambini ai viaggi serviranno per l'acquisto [redacted] medicinali, vestiti, giocattoli [redacted] alla costruzione di scuole. L'iniziativa coinvolge qualsiasi soggiorno scelto nel catalogo Eurotravel «Slovenia e Croazia».

«Spero che il mio piccolo gesto - dice Cleto Bénin, presiden[redacted] di Eurotravel - divenga un primo segnale, seguito da altri in un settore, quello turistico sovente poco disponibile a contribuire e a risolvere i problemi sociali e economici dei Paesi nei quali sviluppa la propria attività commerciale».

Anche ad Aosta l'Associazione del tempo libero «Liberazione nel mondo»

L'avventura fra viaggi e corsi

Stasera concerto al «Duit» con musica cubana

AOSTA. Sono state scelte le canzoni e le musiche caraibiche per presentare al pubblico la sezione valdostana dell'asso[redacted] culturale, turistica e del tempo libero «Liberazione nel mondo». A proporre i caldi ritmi dei Caraibi ci sarà questa sera, a partire dalle 22, al «Duit» [redacted] piazza Vuillermin, la cantante cubana Cristina Leal, che presenterà il suo spettacolo dal titolo «L'havanera». Uno show che [redacted] cantante da quasi un [redacted] sta portando in giro per l'Europa.

E «L'havanera» è anche il titolo del motivo che apre il recital. E' una rumba classica cubana che narra [redacted] fascino delle donne dell'Havana. Nella prima parte del concerto troveranno spazio un pout-pourri di famosi brani, [redacted] «Magico Caribe», «Caballo Viejo» e «El Negro» e il motivo che identifica Cuba nel mondo, «Guantanamera». La seconda parte [redacted] concerto sarà invece dedicata a canzoni nate dalla «revolution» e motivi diventati ormai internazionali: [redacted] «Hasta siempre comandante», creata su una «guajira» da Carlos Puebla e dedicata al «Che», e «Los Caminos», del più famoso cantautore cubano, Pablo Milanes, vincitore del Premio Tenco nel 1994. Spazio poi ai ritmi nati dalla cultura afrocubana e alla musica che si ascolta nelle strade.

Durante la serata i fondatori della sezione locale di «Liberazione nel mondo» presenteranno la loro associazione. A carattere volontario e senza scopo di lucro, è aperta a tutti e offre interessanti opportunità per mettersi in contatto con la cultura, le idee e i valori di altri Paesi. E non soltanto attraverso viaggi, che sono comunque tanti [redacted] prezzi accessibili (l'associazione è in convenzione con l'agenzia «Valair» di Aosta). Verranno infatti organizzati corsi di vario genere: d[redacted] lezioni di gastronomia tipica [redacted] stage di danze. Gli interessati possono contattare [redacted] 0165/552653 e, naturalmente, partecipare oggi alla serata con Cristina Leal. [sa. b.]

Mostra di schede e poster a Pont-Saint-Martin

Un libro sulle guerre firmato Lupo Alberto

PONT-ST-MARTIN. La guerra secondo Lupo Alberto, schede e poster per spiegare ai giovani i conflitti «che i libri di storia non raccontano». E' una mostra, dal titolo significativo: «Attenti all'uomo». Aprirà lunedì, nell'auditorium comunale del palazzetto dello sport di Pont-Saint-Martin. L'iniziativa è del Centro Giovani Calembour, gestito dal Comune in collaborazione con la cooperativa Indaco.

La mostra resterà aperta da lunedì [redacted] sabato, dalle [redacted] alle 18,30, chiusa la domenica. Il lunedì, mercoledì e venerdì l'esposizione è aperta anche dalle 10,30 alle 12,30. L'esposizione offre [redacted] opuscolo in cui Lupo Alberto, popolare personaggio dei fumetti, spiega come sono cambiati i conflitti e perché «oggi più che mai non ci sono guerre [redacted] giuste né sante».

Ci saranno anche 11 schede con molti dati [redacted] informazioni, utili per approfondire le ragioni di 11 gravi conflitti attuali. E poi saranno esposti 1[redacted] manifesti nei quali sono sintetizzati i «motivi» delle guerre, facendone emergere la reale assurdità. «Attenti all'uomo - come recita il manifesto promozionale - [redacted] una mostra sull'assurdità delle guerre. Un terzo dei Paesi del Mondo combatte conflitti di ogni tipo, etnici, tribali, religio[redacted]. Guerriglie, terrorismo, guerre civili, lotte per l'autonomia, per l'indipendenza e per la liberazione. Ma, in fondo, guerre.

Guerre che interessano quasi soltanto i Paesi poveri, dove eserciti senza uniforme combattono con armi sofisticate nel mezzo delle popolazioni. E così, più del 90 per cento delle vittime sono civili, gente inerme e indifesa, donne e bambini che a milioni pagano le follie degli odier[redacted] signori della guerra». Per informazioni telefonare al Calembour, 0125/805497. [s. ser.]

GRANDE CONCORSO
Ogni mese in palio
UNO [redacted] PIAGGIO
L'estrazione verrà fatta ogni 1° venerdì di ogni mese alla presenza di un funzionario dell'Intendenza di Finanza
30 — 30

In via Carlogne ang. via Festaz (vicino al Mercato)
c'è
LO SPACCIO DELLO SCAMPOLO
GRANDE SCELTA DI TESSUTI PRIMAVERILI
TESSUTI [redacted]
Vendita a peso e a metraggio
[redacted] prezzi di assoluta convenienza

LUNEDÌ tuttosoldi
I supplementi de LA STAMPA
Una settimana ricca di tutto.

Princivalle
Transazioni Immobiliari
CHATILLON - Tel. 0166 61.776
[redacted]
EMARESE - Sommarese vendesi villa indipendente [redacted] circa mq 1000 di terreno.
[redacted] VINCENT - vendesi alloggio composto di ampio soggiorno cucina due camere bagno balcone cantina soffitta. L. 235.000.000.
CHATILLON - vendesi alloggio indipendente mq 100 con terrazzo e giardino.
SAINT VINCENT - Moron vendonsi in rustico bilocali con servizi.

FINAOSTA finanziaria regionale valle d'aosta s.p.a.
La Finanziaria Regionale Valle d'Aosta S.p.A. cerca
1 GEOMETRA
Milite esente con disponibilità immediata da assumere con contratto di formazione la[redacted] di un anno.
Le domande, corredate dal curriculum scolastico e, eventualmente, di lavoro, dovranno pervenire, entro e non oltre il 10 aprile 1996, a:
FINAOSTA S.p.A.
Casella postale n. [redacted]
11100 AOSTA AO

IMPRESA [redacted] COSTRUZIONI GENERALI [redacted]
Tecnico diplomato Geometra
max 45 anni con residenza o domicilio nella provincia di Aosta, con pluriennale esperienza nella conduzione e direzione cantieri di tipologia civile complessa da eseguirsi per conto di Enti pubblici.
Inviare curriculum [redacted] fax al [redacted] 0521/822.840. Per informazioni tel. 0521/821402.

Le Guide Musumeci: come conoscere di più spendendo di meno.

SOUVENIR
Valle d'Aosta - Vallée d'Aoste - Aosta Valley
88 pagg. **L. 9.800**

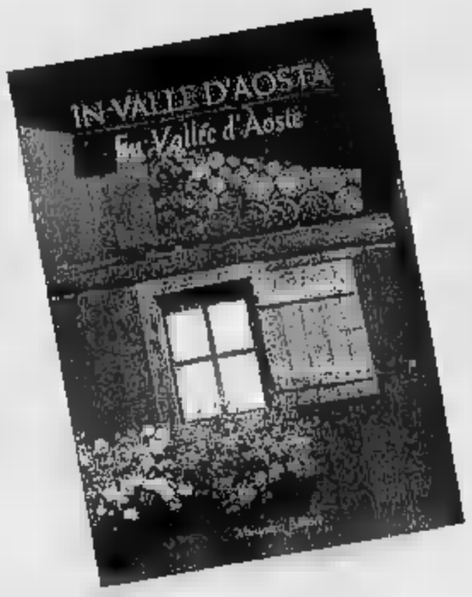

[illegible] - [illegible] D'AOSTE
di Pietro Giglio e Mauro Raffini
112 pagg. **L. 59.000**

[illegible] - I PAESI DEL [illegible] BIANCO
Valbeni
304 pagg. **L. 40.000**

COGNE E LA SUA VALLE
La Traccia
96 pagg. **L. 19.500**

[illegible] DI [illegible]
di J.-G. Rivolin
152 pagg. **L. 24.000**

VALLE D'AOSTA [illegible]
di S. Bovo - E. Sanguinetti - G. Volaï
120 pagg. **L. 22.000**

AGRITURISMO [illegible] D'AOSTA
di S. De Franceschi e S. Conte
144 pagg. **L. 24.000**

[illegible]
I CASTELLI & IL CASTELLO DI FENIS
di A. Zanotto
128 pagg. **L. 24.000**

50 [illegible]
di P. Giglio
122 pagg. **L. 21.000**

IL GIARDINO ALPINO PARADISIA
di L. Poggio - (P.N.G.P.)
192 pagg. **L. 19.500**

LE [illegible] DEL VINO
di E. Archimede
(A.N. Città del Vino)
160 pagg. **L. 21.000**

[illegible] [illegible]
[illegible] D'AOSTA
di M. Minoggio
144 pagg. **L. 28.000**

[illegible] E BIVACCHI
IN VALLE D'AOSTA
di C. Zappelli
aggiornata da P. Giglio
168 pagg. **L. 25.000**

SCIALPINISMO
IN VALLE D'AOSTA
di P. Giglio
e E. Noussan
166 pagg. **L. 32.000**

VALLE [illegible]
[illegible] DI FONDO
di Pietro e Matteo Giglio
132 pagg. **L. 26.000**

[illegible]
IN [illegible] BIKE
di Pietro e Matteo Giglio
144 pagg. **L. 25.000**

Loc. Amérique, 99
Quart (Valle d'Aosta)
tel. 0165/765222

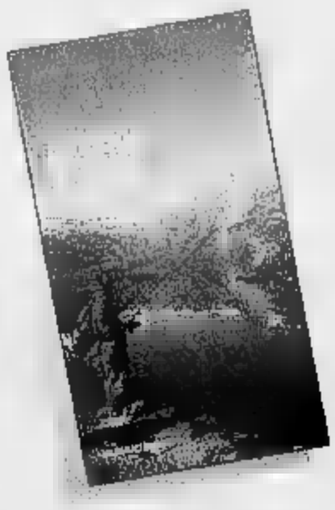

LA [illegible]
IN [illegible] D'AOSTA
di M. Arcaro
144 pagg. **L. 28.000**

IL PARCO [illegible]
DEL [illegible]
81 Escursioni scelte
di L. Fachin
180 pagg. **L. 28.000**

Una questione di proprietà con il demanio impedisce i restauri

Ivrea, il Castello va a pezzi

«E' colpa della burocrazia»

Quando costruì l'imponente fortezza, nel '300, il conte Amedeo VI di Savoia certamente immaginava che la opera avrebbe rischiato la rovina non per l'assalto di un'armata, ma per cavilli e questioni burocratiche che, almeno in parte, impediscono i necessari interventi di recupero. Proprio questo, invece, sta succedendo a Ivrea, dove il castello del Conte Verde vive uno dei periodi più tristi della sua storia. E tutto per problemi di proprietà: «La fortezza - spiega Pietro Ramella, presidente dell'associazione "Il Castello" - è del demanio. Due anni fa il Comune ottenne il comodato d'uso, ma il successivo avvio della pratica per l'acquisto non ebbe alcun seguito». E aggiunge: «Occorre un intervento concreto e immediato, per rimettere in sesto la struttura. I soldi, almeno per i lavori più urgenti, ci sono. Ma non si può procedere finché non sarà risolta la questione della proprietà: un problema, questo, che impedisce anche la possibilità di avviare un progetto con la società Arteitalia».

Che il Comune abbia le mani parzialmente legate lo conferma anche l'assessore Massimo Teppa: «Per il [illegible] bilancio uno stanziamento di 205 milioni; altri due contributi da oltre 100 milioni saranno disponibili nei prossimi due anni. Da parte nostra, però, possiamo solo limitarci alla manutenzione ordinaria, che sarà fatta quest'estate». Un restauro più corposo, sia sulle torri che sull'edificio vero e proprio, è per ora impossibile, anche se sarebbe necessario. «Abbiamo avviato una trattativa con il demanio - aggiunge Teppa -. Il problema della competenza di interventi va risolto al più presto».

Ma intanto le condizioni della fortezza peggiorano costantemente. I più pessimisti parlano addirittura di rischio di crollo per le due torri» e carducciana memoria; in generale si lamenta l'incuria in cui sembra abbandonato il castello. Il gruppo consiliare di An recentemente presentato un'interrogazione al sindaco, denunciando i rischi che corre la struttura. E si punta il dito contro il Comune, accusato di stare alla finestra mentre parte importante del patrimonio pubblico è a pezzi. Maurilio Pezzatti, presidente dell'associazione Ivreaviva, lancia una proposta: «Si coinvolgano i privati, le banche soprattutto; e formi un comitato che collabori con l'amministrazione pubblica. Non dobbiamo investire sul castello, non contribuire alla sua rovina con l'indifferenza».

L'elenco delle priorità è lungo. L'aspetto più critico da risolvere è quello della copertura, sia delle torri che dell'ala Nord. «All'interno di questa parte - spiega Pietro Ramella - sono già crollati i pavimenti, proprio perché piove continuamente dentro». I pochi interventi effettuati di recente sono stati alcuni lavori di pulizia e di piccola manutenzione, grazie ai volontari dell'associazione Il Castello. «L'estate scorsa - continua il presidente del sodalizio - avevamo ripulito i resti della mostra di Molinari. Nel cortile, ora, c'è soltanto più il palco di legno, che non è mai stato ritirato».

Mauro

Il castello «dalle due torri», uno dei simboli di Ivrea. Sopra, **Pietro Ramella**, che ha lanciato l'allarme sul degrado del monumento

CALUSO

Accertamenti su tassa rifiuti

Si stanno effettuando in questi giorni, a Caluso, gli accertamenti sulla tassa per lo smaltimento e la raccolta dei rifiuti. I dati elaborati dal Centro Servizi Collegno, ditta cui era stata commissionata dall'amministrazione comunale la realizzazione dell'anagrafe tributaria, avevano rivelato una situazione piuttosto allarmante, con addirittura il 5 per cento di evasioni totali da parte dei cittadini. I controlli, attualmente in corso, hanno ridimensionato la vicenda; sebbene i dati non siano ancora definitivi, risulterebbe comunque che, tra errori di conteggio e dichiarazioni incomplete, l'amministrazione comunale deve ancora recuperare dai cittadini una cifra prossima al mezzo miliardo di lire. Sarà adesso cura degli uffici comunali avvisare chi non è in regola ed eventualmente «punire» le dichiarazioni infedeli fatte in passato.

Fu rubata a Ronco

Recuperata la Madonna del «Crest»

Una grande statua Madonna con Bambino, dell'Ottocento, e sei candelabri dorati del Settecento rubati giorni scorsi dal Santuario del «Crest», a Ronco Canavese stati recuperati l'altra notte ad Alba dai carabinieri. Due persone sono state denunciate a piede libero per ricettazione e possesso ingiustificato di strumento da scasso. Sono Luca Francisco, 34 anni, carpentiere di Ivrea, via Olivetti 28 e Franco Marconi, anni, disoccupato, residente a San Giusto Canavese, via Petrarca 2.

Una pattuglia del nucleo radiomobile, transitando in via Coppa, ha notato due persone, poi identificate nel Francisco e nel Marconi, che armeggiavano su una «Bmw». Alla vista dei militari, i due hanno abbandonato tutto e sono fuggiti a piedi, ma dopo un breve inseguimento sono stati bloccati. Sull'auto, i carabinieri hanno trovato, avvolta in coperta, la statua della Madonna, rappresentante il patrona del santuario di Ronco Canavese, con la sua nicchia tra due colonne in legno dipinto. Si tratta di una statua alta metro e mezzo, scolpita, con manto dorato.

Sull'auto i carabinieri hanno inoltre rinvenuto una borsa con strumenti da scasso. Addosso al Marconi anche alcuni oggetti d'oro (collanina, medaglietta raffigurante la Madonna) che si suppone siano degli ex voto, oltre a un assegno. Da quest'ultimo i carabinieri sono risaliti a un commerciante albese che l'avrebbe rilasciato in pagamento dei candelabri forniti dal Francisco e dal Marconi: stati subito sostituiti ai carabinieri dall'esercente, che avrebbe detto di averli comprati in buona fede. La posizione del commerciante è al vaglio dell'autorità giudiziaria: potrebbe essere denunciato per acquisto di beni di sospetta provenienza. Il furto degli oggetti dal santuario di Ronco era stato denunciato pochi giorni fa da don Lorenzo Babando.

Chiaverano, appello

«E' da salvare l'estetica del cimitero»

Ottocento firme per salvare l'estetica cimitero comunale, tra i più belli della zona. Succede a Chiaverano, dove trentina di cittadini vogliono bloccare la realizzazione loculi nella parte bassa del camposanto (una vasta distesa rettangolare, dove edicole funerarie sono costruite soltanto sul perimetro) invece che quella alta, sul monte che già ospita i loculi più vecchi. «E' una questione di estetica, innanzitutto - sostiene Piergiorgio Gastaldo Brac, promotore della "rivolta" -. Ma ci sono anche altri motivi. Per esempio, i nuovi loculi sul monte verrebbe costruita una strada, utile anche per i proprietari delle vecchie tombe (oggi costretti a servirsi di una lunga e disagevole scalinata)».

E aggiunge: «Il Comune parla di costi elevati per questa soluzione e di rischi per l'instabilità del monte. Ho fatto delle indagini: un geologo e un ingegnere mi hanno confermato che non ci sono pericoli di crolli, e la differenza di costo sarebbe di neppure 400 mila lire per loculo».

Il problema, oltre che alla popolazione, è già stato sottoposto all'attenzione della giunta locale; non è escluso che, se il progetto resterà invariato, si arrivi ad un referendum. «Due anni fa - si difende il sindaco Rudy Ravera Chion -, quando fu approvato il progetto, scegliemmo quella che per noi era la soluzione migliore. Le perizie geologiche (non dei semplici pareri!) hanno consigliato di costruire sulla parte bassa, con un risparmio di circa 1 milioni e mezzo per loculo.

Ora il sindaco incontrerà i 140 cittadini che, avendo prenotato il loculo, dovranno di fatto finanziare l'opera. «Ma noi sapremo dimostrare - aggiunge Gastaldo Brac - che si può evitare di rovinare il cimitero con delle costruzioni antiestetiche». [m. rev.]

IN BREVE

ASSICURATORI

Rinnovato il direttivo Canavese

La sezione provinciale del Canavese dello Sna (sindacato nazionale agenti di assicurazione) ha rinnovato il Consiglio direttivo. Segretario è stato riconfermato Mario Beria; i vice sono Giovanni Benedetti e Giancarlo Spagna, mentre il segretario amministrativo è Claudio Stosina. Completano il direttivo i consiglieri Giuseppina Viglia Ron, Giuseppe Figliuolo, Fernando Perona, Massimo Fumagalli e Pier Paolo Maggio.

CHIA

In Comune entra nuovo consigliere

Mauro Vitale è entrato a far parte del Consiglio comunale di Chiaverano, nei banchi della maggioranza. Subentra a Gino Amato, che aveva rassegnato le dimissioni per impegni di lavoro.

[illegible]

Rinviata l'udienza abusi e peculato

E' stata rinviata al 18 aprile l'udienza preliminare per i presunti abusi commessi a Banchette negli ultimi 15 anni. Sono dieci gli imputati per i quali è chiesto il rinvio a giudizio, con le accuse di peculato e abuso d'ufficio.

IVREA

Revocato lo sciopero dei vigili urbani

E' stato revocato ieri il blocco degli straordinari, proclamato a metà febbraio dai lavoratori della polizia municipale eporediese per il mancato pagamento delle ore «extra» dall'autunno scorso. La decisione di sospendere l'agitazione è stata presa al termine di un incontro con il dirigente del personale Trompetto, il segretario Allione e l'assessore Zanotti; l'amministrazione comunale si è impegnata al pagamento degli straordinari arretrati.

Basket: facile impegno per l'Ivrea Rbm Orangina

A Burolo terza edizione del trofeo di baseball

L'Aosta Buga, il Tortona Dreamers, l'Eagles Burolo ed il Settimo Black Kaimans sono le quattro squadre che oggi e domani daranno vita alla terza edizione del trofeo di baseball «Comune di Burolo». Si comincia oggi alle 15 con la gara tra i Bugs Aosta ed i padroni di casa e si continuerà domani alle ore 9,30 con l'incontro tra i Black Kaimans e la compagine di Tortona. La finale per l'assegnazione del titolo è prevista sempre domani alle 15.

BASKET. L'Ivrea Rbm Orangina dopo la sconfitta esterna di contro il Firenze ospita il Montecchio. La gara che si giocherà domani alle 17,30 nella palestra di Pont-Saint-Martin, per le ragazze allenate da Enrico Marietta dovrebbe essere poco più di un allenamento, tenuto conto che le avversarie fino ad non hanno ottenuto una vittoria ed occupano l'ultima posizione in classifica con punti. Le cestiste eporediesi hanno alcun problema di formazione e presenteranno al completo.

VOLLEY. Nel campionato di C2 maschile l'Ibs Ras Ivrea, seconda in graduatoria, sarà impegnata in alla palestra Antonicelli di viale Kennedy alle ore 21 contro la capolista Meneghetti che la precede di quattro punti. Nella medesima serie femminile l'Ibs Ras Ivrea se la dovrà vedere contro il Borgomanero mentre il Rivarolo Security Cà sarà impegnato contro il Rivoli. Oggi alle ore 17,30 i locali del municipio di Pavone Canavese si terrà una riunione aperta a tutte le società sportive appartenenti al comitato di Ivrea. All'ordine del giorno ci saranno la relazione dell'attività di base ed in conclusione si terrà la premiazione sportiva per la stagione appena conclusa.

DOVE & QUANDO

L'ULTIMO Lo storico carnevale dei bambini di Brosso chiude le rassegne in maschera del Canavese. Alle 20,30 dal balcone del municipio, la presentazione dei personaggi; quindi la fiaccolata; alle 21 al padiglione il ballo mascherato con l'orchestra Egy Palumbo.

TEATRO AMATORIALE. Prosegue alle 21, nel teatro dell'istituto Morgando di Cuorgnè, la rassegna delle compagnie amatoriali canavesane. E' di scena la neonata Codices di Villareggia, che presenta un adattamento del «Malato im[illegible]» di Molière. Il biglietto costa 15 mila lire.

RELAZIONI INTERPE[illegible] Alle 17, al Centro aperto di via San Francesco 1 a Caluso, incontro su «La relazione e la comunicazione». Rosalva Vitagliano dell'Associazione Il Risveglio spiega come «conoscere se stessi e gli altri per vivere in armonia». Ingresso libero.

CENTO STRADE PER GIOCARE. L'iniziativa prevede che, a partire dalle 14, piazza di Città e piazzetta Santa Marta a Ivrea, e l'area dell'ex casello autostradale di Banchette vengano «occupate» da ragazzi e adulti e diventino teatro di giochi, piccoli spettacoli e attività di animazione e informazione a carattere ambientale.

GIOVANI. Alle 22, al Circolo Sotto la Scala di corso Vercelli 117 a Ivrea, concerto dei Giardino Pubblico, gruppo di musica grunge. Al Pol[illegible] Apple di San Giusto, sempre alle 22, rock duro con i D Generation, i Dark Side e gli ormai leggendari Fil di Ferro, sulle scene da 15 anni.

DIAPOSITIVE. Al teatro parrocchiale di Prascorsano, alle 21,15, serata dedicata alle immagini con la proiezione di diapositive sulle «Arrampicate estreme in West America» (a cura di Roby Perucca) e «Immagini messicane» (a cura di Erminio Ferro).

LA S'inaugura alle 15,30, nella sala consiliare del Comune di Levone, la mostra delle fotografie originali e degli oggetti che i lavonesi emigrati negli Stati Uniti agli inizi del secolo riportarono in volta rimpatriati. La rassegna rimane aperta fino al 31 marzo: giorni feriali dalle 10 alle 12, il sabato e la domenica dalle 15 alle 19; chiuso il giovedì.

FARO

7 CANDIDATO A PREMI OSCAR

TRA CUI

MIGLIOR FILM

MIGLIOR REGIA
• CHRIS NOONAN •

MIGLIOR ATTORE NON PROTAGONISTA
• JAMES CROMWELL •

VITTORIA

UNA STORIA MAI RACCONTATA
LA VITA PRIMA DI NASCERE

OLIVERO
dal 1853

Dal 22 marzo
"l'antica bottega" é lieta di
invitare la Sua affezionata
clientela alla presentazione
delle nuove collezioni di telerie
e biancheria per la casa
primavera - estate '96

Bassetti · FARNESE · TRUSSARDI home
ETRO Home Collection · MISSONI

Torino - Via XX Settembre 54 ☎ 011/531414

In crescita il turismo enogastronomico soprattutto da Svizzera e Germania

Nell'Astigiano in 36 mila a tavola

Buona cucina, vini famosi e un ricco calendario di appuntamenti folcloristici e culturali I richiami del tartufo. Maggio e settembre i mesi più intensi. Il grande Festival delle Sagre

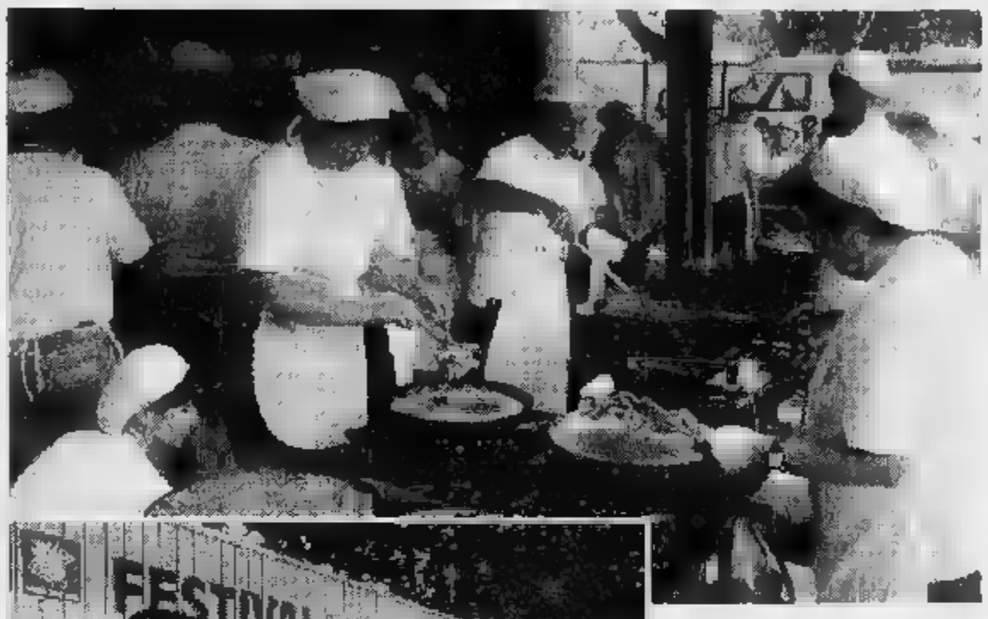

In alto, cuochi di uno stand del «Festival [illegible] Sagre». Sopra un gruppo di turisti

ASTI. I posti letto sono poco più di 2500, ma quanto a capacità di coperti, l'Astigiano mette a tavola tutti insieme [illegible] mila turisti, [illegible] una gamma di possibilità che spazia dai ristoranti pluristellati (Da Guido di Costigliole insegna), alle trattorie di campagna dove si servono ancora merende con pane e salame, burro ed acciughe.

Il raffronto parla da sé: a fronte di [illegible] ancora debole offerta turistica per le lunghe permanenze, c'è un vivacissimo mercato della buona cucina [illegible] prodotti doc e vini famosi. A dire il vero, negli ultimi anni qualche segnale nuovo nel settore alberghiero c'è stato: alcuni imprenditori [illegible] hanno osato a scendere in campo, puntando sul turismo svizzero [illegible] tedesco in particolare. Creando angoli suggestivi come l'hôtel Le Campane del Boglietto [illegible] Costigliole in cui [illegible] riposato dalla fatiche ciclistiche il campionissimo Miguel Indurain. Oppure il nuovo hôtel de charme Locanda del Bosco Grande di Montegrosso.

Per il resto, l'Astigiano è [illegible] punto di forza del fine settimana «fuori porta». La scelta è infinita. Immaginando [illegible] itinerario goloso che segua il ciclo delle stagioni, s'inizia in primavera [illegible] i Polentoni nella Langa (la domenica dopo Pasqua sarà il turno di quello di Bubbio, con il paese intero in veste medievale), per proseguire con il Maggio di Asti città. Con la Fiera carolingia [illegible] la riproposta, [illegible] ristoranti del centro, dei piatti dedicati alla memoria delle antiche fiere: dalla trippa detta «buseca», ai minestroni [illegible] ceci.

In estate le iniziative si moltiplicano e da giugno a settembre, non c'è una domenica senza feste. Corse di asini, oche, cavalli, maratone di bocce in notturna. Magari interrotte da abbuffate di agnolotti con il plin, come accade a fine luglio al Santuario dei Caffi sopra Canelli.

Ma [illegible] vero momento di gloria della cucina astigiana, è l'autunno: spuntano i cardi gobbi di Nizza, sublimi per la bagna cauda con i peperoni e gli ortaggi della Motta di Costigliole, c'è il tartufo che lascia scia di profumi lungo tutto il percorso delle manifestazioni organizzate dalla Camera di Commercio. Per avere un anticipo d'insieme della cucina autunno-invernale, basta citare due appuntamenti da non perdere: la «Sette giorni gastronomica» nei migliori ristoranti della provincia ed il Festival delle Sagre: una quarantina di Pro loco convergono ad Asti la seconda domenica di settembre per trasformare la città in un colossale ristorante. Il [illegible] [illegible] tutti gli appassionati della buona tavola.

Enrica Cerrato

Nell'Alessandrino passa la Milano-Sanremo

OGGI nell'Alessandrino passa la corsa ciclistica Milano-Sanremo, a [illegible] partecipano oltre 200 corridori. La «carovana» sarà alle 11 a Pontecurone, poi a Tortona, Rivalta Scrivia, Pozzolo Formigaro, Novi Ligure, Basaluzzo, Silvano d'Orba, Ovada e al Passo del Turchino.

A Novi sarà scoperta la scritta «Novi, città dei Campionissimi», in onore di Coppi e Girardengo.

UN NUOVO SERVIZIO

Cartelli orari nelle edicole

Nei prossimi giorni verranno consegnati [illegible] tutte le rivendite dei capoluoghi di provincia i cartelli-orario. Su questi cartelli verranno indicati gli orari di apertura e [illegible] edicole aperte nelle vicinanze e verranno esposti in modo ben visibile anche se la rivendita è chiusa. E' un modo nuovo per aumentare il servizio alla clientela

NOVARA

La battaglia della Bicocca

Soldati piemontesi [illegible] austriaci all'attacco: la battaglia della Bicocca del 23 marzo 1849 tra le armate di Carlo Alberto e quelle del feldmaresciallo Radetzky rivive a Novara. Oggi al Sacrario la commemorazione dei caduti: alle 10 la messa, poi il discorso del sindaco. Domani nella piazza principale del Torrion Quartara la rievocazione. Tre milizie in uniformi d'epoca, con cannoni e fucili orginali insceneranno la battaglia.

CIGLIANO

Sul fuoco a piedi nudi

Domani alle 9 corso per cammi- [illegible] sul fuoco, a piedi nudi, tenuto da Giacomo Bo (Fanakar) dell'associazione Adiada. Per informazioni: «Il Risveglio» di Cigliano (Vercelli) in via Bobba 35/A (tel. 0161-433.536).

VERCELLI

«Sculture di pane» in mostra

La sala d'arte dell'associazione culturale Simposio, in via Borgogna 3, ospita le «Sculture di pane» di Patrizia Bermejo e Cristina Bertoldi. Orario: sabato e domenica 10,30-12,30 e 16,30-19,30. Dal lunedì al venerdì 16,30 -19,30. Fino al 31 marzo.

[illegible]

Slalom gigante di snowboard

Domani sulla pista Gorba di Quota 1400 [illegible] Limone (Cuneo) slalom gigante [illegible] snowboard, valido per il 5° trofeo «Monti Sport». Tra i partecipanti sarà estratto un weekend per 2 persone (compreso di skipass) per lo sci estivo a Des Alpes.

POVERI CAMPIONI

Cosa crediamo di sapere dei "grandi" dello sport, noi, lettori di giornali e telespettatori? Siamo sicuri che successo e popolarità li rendano liberi dalle emozioni che provano i comuni esseri umani?
Gian Paolo Ormezzano, che in quarant'anni e oltre di giornalismo ha incontrato tanti "personaggissimi", qui racconta episodi sfuggiti alle cronache, rivelando passioni, trepidazioni, debolezze, ingenuità e sogni: da Fausto Coppi a Enzo Ferrari, da Michel Platini a Diego Maradona, a Roberto Baggio, ad Alberto Tomba... in molti vivacissimi capitoli.

GIAN PAOLO ORMEZZANO
POVERI CAMPIONI
LA TRIBÙ DEGLI ASSI ALLA LENTE DI RIMPICCIOLIMENTO
PP. XII - 136 CON 21 ILLUSTRAZIONI NEL TESTO
L. 20.000

LIBRI DE LA STAMPA

Gli abbonati a "LA STAMPA" hanno diritto a uno sconto del 20% acquistando il volume presso il Salone di via Roma 80 a Torino o richiedendolo contrassegno all'Editrice La Stampa, Ufficio "Edizioni librarie", via Marenco 32, 10126 Torino (fax 011/656 306)
I VOLUMI DE "LA STAMPA", DISTRIBUITI DA RCS LIBRI E GRANDI OPERE, SONO IN VENDITA NELLE MIGLIORI LIBRERIE

Per «Enfanthéâtre» oggi lo spettacolo «Bilico»

Il miracolo di un clown davanti alla televisione

AOSTA. Sul palco un clown. Un uomo solo, [redacted] personaggio di teatro, a rappresentare tutta l'umanità, disorientata davanti al grande mondo della televisione. E' [redacted] uomo in «bilico» quello che viene presentato nello spettacolo di oggi della rassegna «Enfanthéâtre». [redacted] portarlo in scena, questo pomeriggio, alle 15, è una compagnie teatrale locale, il Teatro di Aosta. Il titolo dello spettacolo è «Bilico», di Livio Viano, che ne [redacted] anche la regia. Tra gli interpreti e i collaboratori: Livio Viano, Franco Urban, Lilliana Nelva Stellio, Andrea Damarco, Alessandro Damarco, Aurore Codazzi, Claudine Chenuil, Jean-Pierre Jouglet e Stéfano Salerno.

«Bilico» racconta di [redacted] clown che, per cercare di raggiungere il successo e il grande pubblico, deve obbedire alle assurde e strampalate richieste [redacted] «Televisione», un grande faccione che volteggia all'interno di [redacted] monitor e che elargisce grandi promesse di gloria al povero clow, in cambio dei suoi servi[redacted]. Ma il povero pagliaccio non riesce a mettersi sulla stessa «lunghezza d'onda» del «Televisione», non [redacted] capire quali storie possano interessargli. Lui conosce le avventure dei pirati di Stevenson, i monologhi [redacted] Shakespeare e le favole di maghi e briganti. Storie che non piacciono però [redacted] «grande faccione», che chiede [redacted] rappresentargli episodi [redacted] violenza, dove ci [redacted] sangue [redacted] morti, stragi oppure un dibattito politico «che interessa [redacted] tutti, anche se [redacted] dice niente». Per il clown il compito [redacted] troppo difficile, lui vuole fare ridere il [redacted] pubblico, [redacted] vuole angosciarlo con storie da brivido. Ma si rende conto che sarebbe come riuscire [redacted] far [redacted] a ciel sereno. Un'impresa davvero impossibile. Ma è proprio ciò che succederà alla fine dello spettacolo: una grande nevicata, in un cielo pieno di stelle.

L'uomo di teatro è riuscito a trovare un «accordo» con il «Televisione». E' riuscito a trasformarlo in un utile strumento, con il quale è possibile instaurare [redacted] dialogo e con cui condividere l'esperienza teatrale. Il clown ha vinto la sua battaglia, [redacted] intelligenza. E la morale, che emerge di prepotenza dalla [redacted]ria, è quasi scontata: la televisione [redacted] da utilizzare con parsimonia e astuzia. [sa. b.]

Livio Viano [redacted] panni del clown protagonista [redacted] spettacolo teatrale «Bilico»

I FILM [redacted]

Quattro proposte sugli schermi della Valle

[redacted] Dracula sfortunato e goffo quello di Mel Brooks. L'ultimo film del mago della parodia, «Dracula. Morto e contento», mette in scena uno dei personaggi tra i più facili a prendere in giro. Scene divertenti [redacted] alternano a [redacted] scontati e a volte noiosi.

La seconda proposta per il fine settimana cinematografico in Valle è [redacted] tutt'altro genere. Fortemente sentimentale è, infatti, il film tratto dal libro rivelazione della scorsa stagione, «Và dove di porta il cuore» di Susanna Tamaro. Una lunga lettera di una [redacted]na alla nipote, nella quale, [redacted] tanti flash back, la donna racconta la [redacted] storia e ripercorre la vita della sua famiglia, dando grande spazio ai sentimenti.

Ancora un film tratto da un libro. E' «Pensieri pericolosi», che nasce dall'autobiografia dell'ex tenente dei marines Louanne Johnson, insegnante d'assalto mandata a far fronte [redacted] una situazione di «emergenza»: una classe di turbolenti e aggressivi futuri marines, in una scuola superiore di Palo Alto. A calarsi [redacted] panni della te[redacted] Johnson è la bella e fragile Michelle Pfeiffer, che [redacted] i consigli di un collega e amico riuscirà ad accattivarsi le simpatie della classe. Il film, che ha incassato in America [redacted] milioni [redacted] dollari, è stato per molte settimane al 1° posto nelle hit di Germania e Olanda e al 2° in Gran Bretagna e Spagna.

Successo e molto rumore anche per «Specie mortale». Il film fantascientifico, che ricalca le orme di «Alien» [redacted] altre pellicole [redacted] genere, [redacted] insinuare [redacted] solito dubbio: «C'è qualcuno [redacted] "fuori"». La vicenda comincia nel 1974: la Nasa invia nello spazio una sequenza del Dna umano. Diciannove [redacted] dopo arriva [redacted] «risposta»: una sequenza di Dna extraterrestre e, allegate, le istruzioni per «mixarlo» a quello umano. Gli scienziati danno subito seguito all'esperimento, dal quale nascerà una bella bimba, che però mentre dorme, si copre di terribili artigli. [sa. b.]

DRACULA. [redacted]
di Mel Brooks
con Leslie Nielsen, Peter MacNicol, Mel Brooks
Cinema: Corso, Aosta

VA' [redacted] TI PORTA IL CUORE
[redacted] Cristina Comencini
[redacted] Virna Lisi, Margherita Buy, Galatea Ranzi, Valentina Chico, Massimo Ghini, Tchéky Karyo
Cinema: Des Guides, Cervinia

[redacted] PERICOLOSI
di John Smith
con Michelle Pfeiffer, George Dzundza, Courtney B. Vance
Cinema: Monte Bianco Courmayeur

SPECIE MORTALE
[redacted] Roger Donaldson
con Michael Madsen, Ben Kingsley, Forest Whitaker
Cinema: Giacosa, Aosta

STASERA AL CINEMA

[redacted] Corso Tel. (0165) 35.666 Or.: 20/22,30 Lire 12.000	**Dracula morto e contento** *di M. Brooks, con L. Nielsen, P. MacNicol, S. Weber (Usa '95)* — Le tragicomiche avventure di Dracula, innamorato di belle donne, sbalestrato d[redacted] vita notturna, in difficoltà a trovare sangue genuino. N. V. 1h 35' **Comico**
Giacosa Tel. (0165) 262.220 Or.: 20/22,30 Lire 12.000	**Specie mortale** [redacted]. *Donaldson, [redacted] M. Madsen, F. Whitaker, N. Henstridge (Usa '95)* — Un esperimento scientifico ricostruisce un Dna [redacted]: [redacted] diventa [redacted] sanguinario [redacted] da annientare. N. V. 1h 65' **Fantathriller**
[redacted] Ipr Tel. (0166) 512.675 Prov. ven.-sab. 15/17 [redacted]: 20/21,30. Lire 6000	OGGI CHIUSO
[redacted] Bianco Tel. (0165) 841.206 Or.: 20/22 Lire 12.000	**Pensieri pericolosi** *di J. N. Smith, con M. Pfeiffer, G. Dzundza, L. Toussaint (Usa '95)* Una professoressa bianca finisce in una classe di teppisti neri e ispanici: li conquista col suo entusiasmo, la musica e la poesia. N. V. 1h 40' **Drammatico**
[redacted] Guides Tel. (0166) 949.473 Or.: 18/20/[redacted] Lire 13.000	**Va' dove ti porta il [redacted]** *di C. Comencini, con [redacted] Lisi, [redacted] Buy, T. Karyo (Italia '95)* — Una nonna scrive alla nipote per raccontarle la propria vera [redacted] e per indurla a seguire i suggerimenti del [redacted]. Dal ro[redacted] della Tamaro. N. V. 1h 47' [redacted]
[redacted] Sant'Anna Tel. (0125) 307.463 Ore 21,30 L. 10.000	**Dracula morto e contento** *di M. Brooks, con L. Nielsen, P. MacNicol, S. Weber (Usa '95)* — Le tragicomiche avventure [redacted] Dracula, innamorato di [redacted] donne, sbalestrato dalla [redacted] notturna, [redacted] difficoltà a trovare sangue genuino. N. V. 1h 35' **Comico**

CINEMA NEL CANAVESE

[redacted] Boaro Tel. (0125) [redacted] Or.: 20/22 [redacted] 12.000	**La sindrome [redacted]** *di D. Argento, con A. Argento, T. Kretschmann, M. Leonardi (Ita. '95)* — Una giovane poliziotta indaga su un maniaco che stupra donne e talvolta [redacted] uccide, e si avvicina pericolosamente [redacted] verità N. V. 2h **Thriller**
Politeama [redacted] (0125) 641.571 Or.: 20,15; 22,10 L. 10/7/5000	**Pensieri pericolosi** *di J. N. Smith, [redacted]. Pfeiffer, G. Dzundza, L. Toussaint (Usa '95)* — Una professoressa bianca finisce in una classe di teppisti neri e ispanici: li conquista [redacted], la musica e la poesia. N. V. 1h 40' **Drammatico**
Abcinema Tel. (0125) 425.084. Or.: 20/22,15 L. 9000	[redacted] PERVENUTO

[redacted] E NOTTE

POLLEIN
Spiritual ensemble in concerto

Musica spiritual [redacted] gospel sono in repertorio per questa sera, nella chiesa parrocchiale di Pollein. E' in programma il concerto degli «Aosta spiritual ensemble». La serata musicale [redacted] organizzata dalla biblioteca comunale di Pollein. L'appuntamento è per le 21.

AOSTA
Mini-rassegna cinematografica

Il salone della biblioteca di viale Europa ospita oggi, alle 14,30, la terza proiezione della mini-rassegna cinematografica organizzata dagli atelier regionali delle scuole Cerlogne [redacted] Einaudi di Aosta [redacted] Carlo Viola di Pont-Saint-Martin. La proposta cinematografica [redacted] «Edward mani di forbice» per la regia di Tim Burton. L'ingresso è libero.

[redacted]
Spettacolo teatrale

L'Anspi di Donnas e l'Istituto Moreno d'Ivrea organizzano per questa sera, alle 21, nell'auditorium [redacted] palazzetto di Pont-Saint-Martin, uno spettacolo teatrale dal titolo «Il Re Leone - La bella addormentata nel bosco - Biancaneve [redacted] 7 nani». Lo spettacolo porterà in scena gli studenti della 3ª, 4ª e 5ª elementare dell'Istituto Moreno. L'ingresso [redacted] libero.

[redacted]
«Un coro per amico»

Nell'ambito della rassegna «Un coro per amico» è in programma per oggi, con inizio alle 21, nel salone del circolo Cogne di Aosta il concerto de «La compagnie de la Doire», diretta da Davide Mortara, del Coro Sant'Orso, diretto da Angelo Filippini [redacted] coro di Valgrisenche, diretto da Nello Longo. Ingresso libero.

SARRE
Sfilata di moda all'«Help»

La discoteca «Help» ospita questa sera una sfilata di moda, [redacted] modelli primavera-estate. Dopo la sfilata musica con il dee-jay Ieia, nel piano inferiore del locale «live» [redacted] Les Aigles e al piano superiore piano bar con spazio karaoke.

Cinema, documentari e varietà oggi sulle televisioni francofone

«Meurtre au 43ème étage», su Tsr

Un intrigante giallo del regista John Carpenter

Per la serie *«Magellan»* Tsr propone alle 12,10 il servizio *«La police aux trousses»* che illustra gli strumenti [redacted] disposizione degli inquirenti per acquisire prove nel corso di un'indagine. L'impronta digitale, la «prova delle prove», [redacted] per [redacted] superata [redacted] altre tecniche, nate dall'informatica, dalla chimica, dalla biologia molecolare, grazie alle quali si arriva a decifrare tracce «invisibili».

Alle 14,45 France 2 propone un documentario di Jean-Marc Dauphin che ha come tema *«Le serpent»*. Un'interessante scheda di questo animale che ha sempre affascinato e, allo stesso tempo, schifato, l'uomo.

Per *«Planète nature»*, Tsr trasmette, alle 17,25, *«Chroniques de l'Afrique sauvage»*. E' una serie documentaria che racconta [redacted] bellezza della regione del Parco nazionale [redacted] Masai Mara, in Kenya, «un paesaggio spoglio, [redacted] linee allungate e pure», come narra la scrittrice Karen Blixen. E' l'immagine dell'Africa ancora incontaminata, dove più di [redacted] milioni [redacted] animali sfilano sullo sfondo di un panorama immenso.

Lauren Hutton, in un film su Tsr

Due i film della serata di Tsr. Alle 20,35 [redacted] in onda *«Memphis Belle»* (Usa, 1990) [redacted] Michael Caton-Jones [redacted] Matthew Modine e Eric Stolz. E' ambientato nel 1943 e racconta l'impresa dell'equipaggio del Memphis Belle, nel suo ultimo raid aereo sopra la Germania nazista. Il film di mezzanotte, proposto dalla tv [redacted] francofona, è *«Meurtre au 43ème étage»* (Usa, 1978) di John Carpenter con Lauren Hut[redacted] David Birney. Un intrigante giallo, che comincia dall'inquietudine di una donna che scopre, in un edificio di fronte al suo, che un cannocchiale è [redacted]pre puntato [redacted] di lei.

La serata televisiva di France [redacted] è invece animata [redacted] varietà condotto da Nagui *«N'oubliez pas votre brosse [redacted] dents»*. Di seguito, per [redacted] *Campionato d'Europa di boxe* dei pesi piuma, l'incontro tra il francese Didier Schaeffer e il russo Anatoly Alexandrov. [sa. b.]

PRIME VISIONI A TORINO

ADUA 200 c. Giulio Cesare 67, tel. [redacted]. **Jumanji.** Or.: 15,45; 18; 20,15; 22,30.
ADUA 400 c.so Giulio Cesare 67, tel. [redacted]. Vedi teatri.
ALFIERI pz. Solferino 2, t. 562.3800. Per Pomeriggi al cinema ven. 29/3 **Proibito amare**, di M. Coolidge, con R. Dreyfuss.
AMBROSIO MULTISALA c. V. Emanuele II 52, tel. [redacted] 1. [redacted] **Walking - Condannato** [redacted] Or.: 14,30; 17,10; 19,30; 22,30. [redacted] 2. **City Hall.** Or.: 15,30; 17,50; 20,10; 22,30. *Sala 3.* **Pensieri pericolosi.** Or.: 14,30; 16,30; 18,30; 20,30; 22,30.
ARLECCHINO c. Sommeiller 22, t. [redacted] **Two Much.** Or.: 15; 17,30; 20; 22,30.
CAPITOL v. S. Dalmazzo 24, tel. [redacted]. **Toy story.** Or.: 15,25; 17,15; 19,05; 20,55; 22,45.
CENTRALE v. C. Alberto 27, tel. 540.110. [redacted] **da Las Vegas.** Or.: 15,45; 18; 20,20; 22,30.
C. CHAPLIN 1 via Garibaldi 32/e, tel. 436.0723. [redacted]. [redacted]: 15,45; 18; 20,15; 22,30.
C. CHAPLIN 2 via Garibaldi 32/e, tel. 436.0723. **Strange days.** Or.: 16,10; 19,05; 22.
CRISTALLO v. Gotto 5, tel. 650.7100. **Apollo 13.** Or.: 17; 19,45; 22,30.
DORIA via Gramsci 9, tel. 542.422. **Il fiore del mio segreto.** Or.: 16; 18,10; 20,20; 22,30.
ELISEO GRANDE piazza Sabotino. **Toy story** [redacted] **del giocattoli.** Or.: 15,10; 17; 18,50; 20,40; 22,30.
[redacted] **BLU** piazza Sabotino. **Nelly e** [redacted] **Arnaud.** Or.: 16; 18,10; 20,20; 22,30.
ELISEO ROSSO p. Sabotino. **Jumanji.** Or.: 16; 18,10; 20,20; 22,30.
EMPIRE piazza V. Veneto 5. **Strange days.** Or.: 14,30; 17,15; 20; 22,40.
ERBA c.so Moncalieri 241, tel. 661.54.47. **I** [redacted] **soliti sospetti.** Or.: 20,30; 22,30.
ETOILE v. Buozzi ang. v. Roma. **Heat.** Or.: 15,30; 18,45; 22.
FARO via Po 30, tel. 817.3323. **Babe maialino coraggioso.** Or.: 16,15; 18,15; 20,30; 22,30.
FIAMMA corso Trapani 57. **Uomini senza donne.** Orario: 14,50; 16,45; 18,40; 20,35; 22,30.
[redacted] Beccaria 4. [redacted] **morto e contento.** Or.: 14,30; 16,30; 18,30; 20,30; 22,30.
KING via Po 21. [redacted]12.5996. **Va' dove ti porta il cuore.** Or.: 16; 18,10; 20,20; 22,30.
KONG via Santa Teresa 5, tel. 534.614. **Mr. Holland's Opus.** Or.: 15; 17,30; 20; 22,30.
LILLIPUT v. XX Settembre 15 bis, tel. 537.100. **Othello.** Or.: [redacted]; 17,50; 20,10; 22,30.
LUX G. San Federico, telefono 541.283. **Casinò** di M. Scorsese [redacted] R. De Niro, S. Stone, J. [redacted]. Vietato minori di 14 anni. [redacted]: 15,15; 18,35; 21,55.
MASSIMO UNO v. Montebello 8, t. 817.1046. **Via da Las Vegas.** V. 14. Or.: 16,30; 18,30; 20,30; 22,30.
NAZIONALE 1 via Pomba 7, tel. 812.4173. **Mary Reilly.** Or.: 15,30; 17,50; 20,10; 22,30.
NAZIONALE 2 v. Pomba 7, t. 812.4173. **Jumanji.** [redacted]: 15; 18,10; 20,20; 22,30.
OLIMPIA 1 via Arsenale [redacted], tel. 532.448. [redacted]**brina.** Or.: 15; 17,30; 20; 22,30.
OLIMPIA 2 via Arsenale 31, tel. 532.448. **Uomini** [redacted]. Or.: 14,50; 16,45; 18,40; 20,35; 22,30.
REPOSI via XX Settembre 15, [redacted]. 531.400. **Get shorty.** Or.: 15,45; 18; 20,15; 22,30.
[redacted] Galleria Subalpina, telefono 562.0145. **Ragione e sentimento.** Or.: 15; 17,30; 20; 22,30.
STUDIO RITZ via Acqui 2. [redacted] Or.: [redacted] 18,10; 20,20; 22,30.
VITTORIA via Roma 336. **Silenzio si nasce.** Or.: 15,40; 17,25; 19,10; 20,55; 22,30.

TEATRI A TORINO

TEATRO REGIO. Ore 15 **Il Regio dietro** [redacted] **quinte.** Visita guidata al Teatro Regio. Venerdì 29/3 ore 19,30 **Concerto straordinario** in occasione della conferenza intergovernativa della U.E. e a favore della Fenice. Posti L. 80.000 e 50.000 in vendita alla Biglietteria ore 10/12 e 13/18,30. Tel. 8815.241/242.
AUDITORIUM RAI. P. Rossaro. Riposo.
[redacted]D. Via M. Cristina 71, tel. [redacted]. Oggi ore 21 Stefano Nosei e I Gemelli Ruggeri in **I** [redacted] **Jekyll.** Prev. cassa teatro 10-13 e 15-19.

RADIO E TELEVISIONI

[redacted]
14; 19,35; 22,45 **Tgr della Valle d'Aosta**

Radiouno
7,20 **La voix de la Vallée**

Radiodue
12,10; 17,25 **La voix de la Vallée**
14,14 **Radiomagazine**

France [redacted]
13,56; 16; 17,55 **Samedi sport**
18,25 [redacted] **choix gagnent**, jeu
[redacted] — **Edition de 20** [redacted]
20,35 **Météo 2**
[redacted] **Le bêtisier du** [redacted]**di**
23,15 **Les enfants de la télé**

Suisse Romande
12,45 **Tj-midi**
13 — **L'ordre du** [redacted]
16,35 **Cap danger**
17,25 **Chroniques de l'Afrique sauvage**, planète nature
18,25 **Pas de problème!**
19,30 **Tj-soir**
20,05 **Le fond de la corbeille**
20,35 **Memphis Belle**, film
22,45 **Tj-nuit**
23,55 **Meurtre au 43e étage**, film

[redacted] Supersix
12,30; 19,15; 24 **Cronache regionali**

[redacted] 7 Valle
18; 19; 20; 22,40; 23,40 **Informasette**

[redacted] Alpi
12,40; 19; 22; 0,15 **Alpitime**, regionale
13 — **Film**
15 — **Amore e potere**, telenovela
15,30 **Match music**, musicale
16 — **Canta Italia**, musicale
17,30 **Agente Rockford**, telefilm
23,30 **Crazy Dance**, musicale

[redacted] Saint-Vincent 5 [redacted]
12,10 **Film**
14; 19; 22,30 **Tg regionale**
16,30 **Fm Tv**, ru[redacted] musicale
17 — **Tutti in forma**
20,30 **Film**

101 Radio Valle [redacted]
8; 11,30; 15 **101 News**
9 — **Liscio in libertà**
10 — [redacted] **mattina**
12; 18 **Notiziario della Valle d'Aosta**
16 — **Freemusic sound**
18,30 **Music Forever**
19,30 [redacted]**ilano**

Radio Reporter
9 — **L'occasione**, annunci gratuiti
10,10; 12,10; 17,10 **News and information**
12 — **Insieme con R. R.**
15 — **Music non stop**
18 — **Gran serata con la musica**

Top [redacted]
9,20 **Corrado Marguerettaz**
10; 12; 17 **News and information**
11[redacted] **Luca Attucci**
15,10 **Pomeriggio Tr**
16 — [redacted] **Frasson**
17,20 **Mary** [redacted]
18,20 [redacted] **Line**

Radio Club
8 — **Musica melodia**
10,15 **Radio Club nostalgia**
11,30 **364610, la tua musica preferita**
12 — **Disco club**
15 — **Hit Club parade**
17 — **Disco dance club** [redacted]
18,15 **Radio Club nostalgia**
19 — **Le più belle musiche**

R. [redacted] Stereo Italiavera
9,30; 12,30; 15,30; 18,30 [redacted]
14; 20 **Italia party**
[redacted] **Italia** [redacted]

Radio Monte [redacted]
9; 10,05; 12; 15; 16; 17; 18 **Il globo**
9,30 **Grandi successi**
14 — **Hit Monte Bianco**
16 — **Pomeriggio giovane**
20 — **Dj Gully One**

Radio St-Vincent
7; 9,15; 11,15; 15,30; 17,30 **St-Vincent mattino**
7,45 **Oroscopo**
9,20 **Rsv Super compilation**
10,15 [redacted] **cinema**
14 — **Energy Hit Disco**
17,30 **Soul & Dance music**
21 — **Night Rhythm**

[redacted]
7,06; 7,47; 10,50; 11,55; 17,50 **Radio Traffic**
8,40; 12,40 **Anic**[redacted]
9,10; 19,15 **Liscio in allegria**
15,15; 18,33; 17,18 **Rock Café**
22,30 **Digit News** [redacted]

■ **Eventuali errori e variazioni nei programmi** [redacted] **non tempestiva comunicazione da parte** [redacted] **emittenti**

per la pubblicità su
LA STAMPA

10126
TORINO
C.so Massimo d'Azeglio 60 Tel. 011/65.211

11100
AOSTA
FI.MU. srl Agente Publikompass sp[redacted]
Loc. Amérique - Quart Tel. 0165/765.019-765.628

13100
VERCELLI
SALODINI srl Agente Publikompass spa
Via Duchessa Jolanda 20 Tel. 0161/250.754-62.592

13051
BIELLA
SALODINI srl Agente Publikompass spa
Viale Roma 5 Tel. 015/84.91.212 r.a.

PK
publikompass

BARBELLA GIUGIARO SAVIGLIANO

Collezione d'autori.

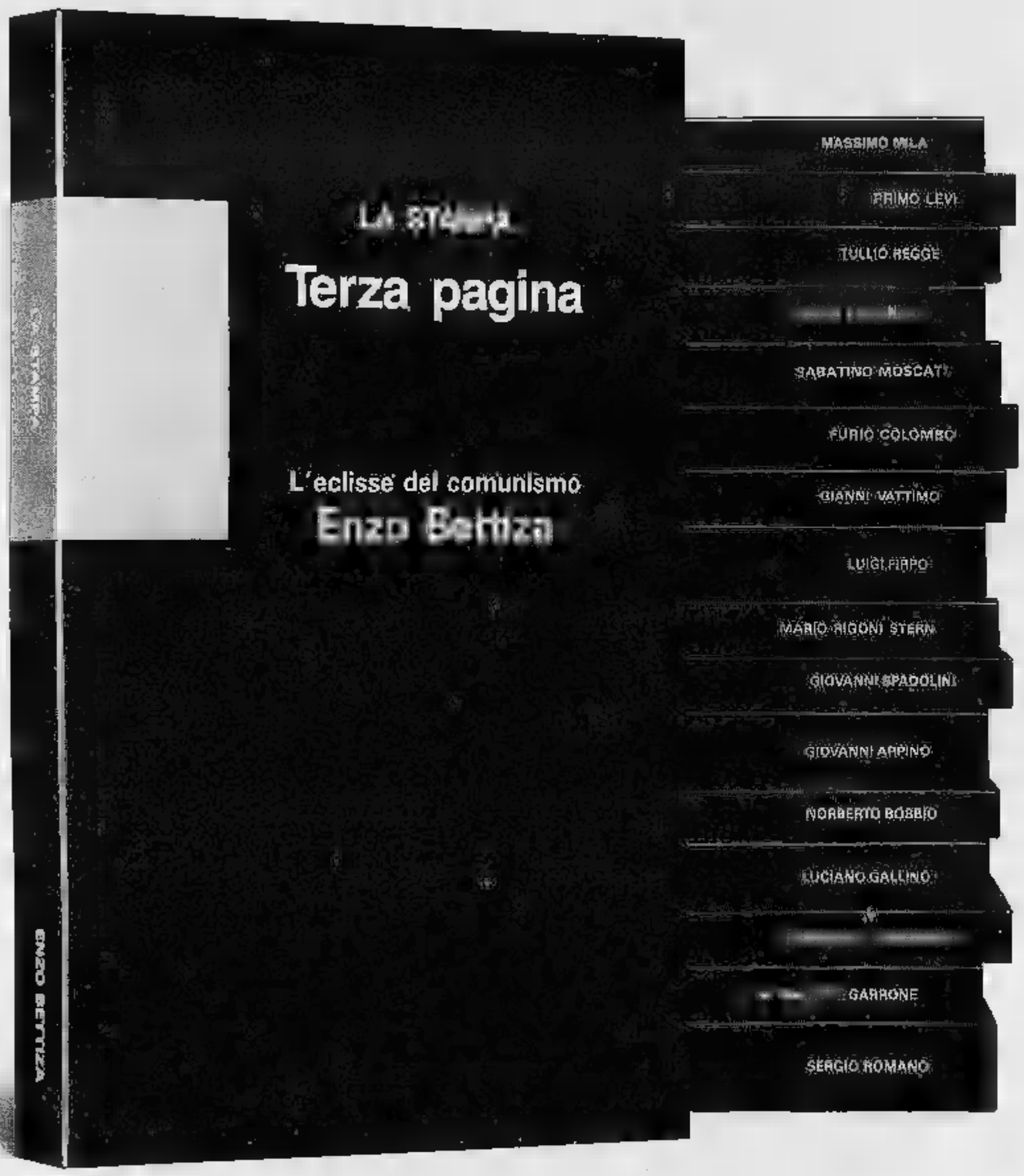

Massimo Mila
Trentasei articoli
PP. X - 170 CON 15 TAVOLE FUORI TESTO, L. 22.000

Primo Levi
Racconti e saggi
PP. XIV - 166, L. 22.000

Tullio Regge
Le meraviglie del reale
PP. XII - 178 CON 21 TAVOLE FUORI TESTO, L. 22.000

Guido Ceronetti
Briciole di colonna
PP. XII - 170 CON 31 TAVOLE FUORI TESTO, L. 22.000

Sabatino Moscati
Dal mondo dell'archeologia
PP. XX - 180 CON 9 FIGURE NEL TESTO E 60 TAVOLE FUORI TESTO, L. 22.000

Furio Colombo
Mille Americhe
PP. XVI - 190 CON 37 TAVOLE FUORI TESTO, L. 22.000

Gianni Vattimo
Le mezze verità
PP. XIV - 178 CON 12 DISEGNI DI DAVID LEVINE, L. 22.000

Luigi Firpo
Ritratti di antenati
PP. X - 202, L. 22.000

Mario Rigoni Stern
Il magico "kolobok" e altri scritti
PP. X - 182, L. 22.000

Giovanni Spadolini
Frammenti della crisi
PP. X - 190, L. 22.000

Giovanni Arpino
Nel bene e nel male
PP. XVIII - 236 CON 14 TAVOLE FUORI TESTO, L. 22.000

Norberto Bobbio
L'utopia capovolta
PP. XVI - 156, L. 22.000 (in ristampa)

Luciano Gallino
Strani anelli. La società dei moderni
PP. XIV - 218, L. 22.000

Massimo L. Salvadori
La politica e la storia
PP. X - 186, L. 22.000

Alessandro Galante Garrone
Libertà liberatrice
PP. VIII - 176, L. 22.000

Sergio Romano
Viaggi intorno alla Russia
PP. XVI - 272, L. 30.000

Enzo Bettiza
L'eclisse del comunismo
PP. XII - 234, L. 30.000

Continua in libreria il successo di "Terza pagina". 17 volumi d'alto livello culturale e d'impeccabile divulgazione scientifica, firmati da alcuni dei più illustri collaboratori de "La Stampa". Ogni volume, una raccolta di riflessioni e articoli da rileggere e assaporare con calma senza l'urgenza del quotidiano.

"Terza pagina": una collezione davvero straordinaria.

I LIBRI DE LA STAMPA

LE OFFERTE DI "TERZA PAGINA"

Narrativa. I 4 volumi di P. Levi, G. Ceronetti, M. Rigoni Stern e G. Arpino a L. 60.000.

Storia e Società. Gli 8 volumi di G. Vattimo, L. Firpo, G. Spadolini, L. Gallino, M. L. Salvadori, A. Galante Garrone, S. Romano ed E. Bettiza a L. 140.000.

Documenti del nostro tempo. I 4 volumi di M. Mila, T. Regge, S. Moscati e F. Colombo a L. 60.000.

La collezione completa con cofanetto in tela blu è disponibile al prezzo speciale di L. 260.000.

Gli abbonati a "La Stampa" hanno diritto a uno sconto del 20% sulle singole opere e potranno acquistarle presso il Salone di via Roma 80 a Torino. Chi fosse interessato alle offerte di "Terza pagina", destinate ad abbonati e non, potrà richiederle contrassegno all'Editrice La Stampa - Ufficio "Edizioni librarie", via Marenco 32, 10126 Torino.

I VOLUMI DE "LA STAMPA", DISTRIBUITI DA RCS LIBRI E GRANDI OPERE, SONO IN VENDITA PRESSO LE MIGLIORI LIBRERIE.

Sci, gli appuntamenti in Valle

Cinque gare oggi e domani

AOSTA. Appuntamenti di sci alpino e di alpinismo nel fine settimana in Valle d'Aosta.

Per lo sci alpino, dopo il gigante di venerdì a Gressoney, i campionati regionali giovani proseguiranno oggi con lo slalom speciale e domenica con il supergigante a Champoluc.

A Champorcher oggi, con partenza alle 10, si svolge il Gran Premio Giovanissimi, 19ª edizione, slalom gigante al quale possono partecipare bambini nati tra il 1985 e il 1988 allievi delle scuole italiana di sci. I primi 15 classificati di ogni categoria parteciperanno alla finale nazionale di Courmayeur, il 13 e 14 aprile.

E sempre Champorcher ospita domani mattina l'inaugurazione della stagione agonistica di sci alpinismo, con la 12ª edizione del trofeo «Rifugio santuario Lago Miserin», prova unica del campionato italiano a coppie. Partenza alle 8,30 da Chardonney, tracciato di 10 chilometri dai 1500 metri di quota fino ai 2800 della «Rosa dei banchi», poi discesa verso l'arrivo. In gara numerose coppie valdostane: tra le quali Laurent e Invernizzi che hanno già vinto una competizione di apertura della stagione a Lizzano Belvedere in Emilia Romagna.

Per il fondo gli atleti consumeranno le ultime energie della stagione a Slingia nel campionato italiano della 5 Km maschile e della 30 Km femminile a tecnica libera: c'è attesa per Gaudenzio Godioz e gli atleti dell'Esercito. Ormai chiusa, Grand Prix a parte di domenica prossima, l'attività del fondo e lo stesso discorso vale per lo slittino e, Coppa Italia a parte, per il biathlon. [r. s.]

AOSTA

LA VOGLIA DI VINCERE

Serie D, parlano i giocatori che domenica saranno in terra toscana

«Il Pisa non ci spaventa»

Il difensore Stafico: «Sono fiducioso, nell'ultima partita abbiamo giocato proprio bene»
Il capitano Claudio Fermanelli: «Partiamo per la trasferta caricati al punto giusto»

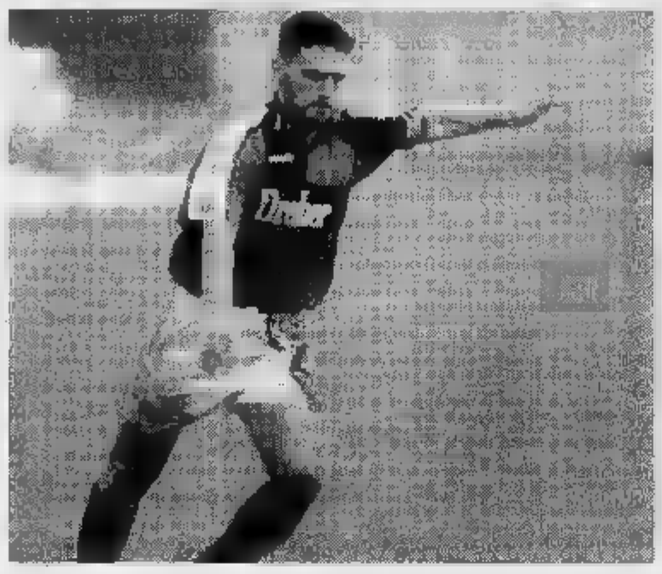

A sinistra, il difensore Ildebrando Stafico, tornerà in campo domenica contro il Pisa. Sopra, il capitano rossonero Claudio Fermanelli

UNA vigilia all'insegna della tranquillità. L'Aosta rifinisce oggi la preparazione per la sfida che vale una stagione. L'ottima prestazione contro il Viareggio ha galvanizzato tifosi e giocatori. La partita con il Pisa non desta particolari emozioni in casa rossonera, anche se non manca la giusta tensione.

«Non vedo l'ora di scendere in campo - dice Ildebrando Stafico, che tornerà in campo, dopo aver saltato l'incontro con il Viareggio per squalifica -. Sono molto fiducioso perchè dalla tribuna ho potuto ammirare un'Aosta brillante e determinata. I miei compagni sono stati bravissimi. Spero di poter dare anche il mio contributo per scavalcare in classifica la formazione di Filippi. Sono convinto che sapremo mettere in difficoltà i neroazzurri».

«Ho già giocato due volte sul campo di Pisa - ricorda Stafico -. Quand'ero nella Ternana, in serie B, perdemmo 2-0, mentre vinsi la sfida i toscani con la nazionale militare per 1-0, con rete di Ravanelli. Il gran pubblico mi spaventa anche perchè in serie B, nella Ternana e nella Reggiana, diverse volte ho giocato a ventimila persone. Può darsi che qualche mio compagno meno esperto possa rimanere sorpreso dall'ambiente particolare, ma dopo pochi minuti passeranno tutti i timori».

Stafico si aspetta un Pisa subito proiettato in attacco. «Dovremo fare molta attenzione all'avvio veemente dei toscani - spiega il difensore -. I neroazzurri spingeranno sull'acceleratore dall'inizio, per dimostrare ai tifosi la voglia di vincere. Sarà importante controllare, con calma le azioni offensive dei padroni di casa e colpire in contropiede. Fermanelli e Zaniolo potrebbero risultare decisivi. Ai toscani toglierei i giocatori: Lucarelli e Andreotti».

Altro giocatore che ha già vissuto momenti di gloria a livello professionistico è Claudio Fermanelli. Le stagioni passate in serie B nel Palermo, nel Parma, nel Padova e nella Casertana e in serie C1 e C2 nel Siena, nella Spal, nel Perugia e nell'Alessandria hanno esaltato le doti tecniche del capitano rossonero, che è il più temuto dei toscani.

«Andiamo a Pisa caricati al punto giusto dopo il successo ottenuto sul Viareggio - dice Fermanelli -. Contro i toscani ci sarà da lottare, ma siamo pronti alla battaglia. Non mancherà l'agonismo, ma chi riuscirà ad esprimersi al meglio sotto il profilo tecnico riuscirà ad assicurarsi i 3 punti. Faremo il possibile per centrare il colpaccio, però anche se torneremo da Pisa con un pareggio il discorso promozione non sarà chiuso».

«Domenica scorsa i tifosi hanno rivisto la vera Aosta - conclude il "bomber" rossonero - e sono certo che anche contro la formazione di Filippi sapremo giocare una partita positiva. Dev'essere il Pisa a preoccuparsi di noi, anche se giochiamo fuori casa. Che giocatore toglierei ai neroazzurri? Lucarelli, perché oltre a vantare una grande esperienza ha anche "colpi" spettacolari».

Sigfrido Beneyton

PRIMA CATEGORIA

La sfida dei rossoblù con Aymavilles/Gressan/Pila al centro dell'attenzione della settima giornata

Il pronostico del derby è per il Pont Donnaz

I gialloneri sono penultimi e alle prese con problemi di gioco

AOSTA. Ancora un derby domani al centro dell'attenzione del campionato di Prima categoria. La settima giornata del girone di ritorno propone infatti la sfida di il Pont Donnaz e l'Aymavilles/Gressan/Pila, mentre l'Olympique Châteaux ospita lo Strambino, lo Charvensod/Sant'Orso riceve la visita del Leini e il Quart gioca sul campo del Quincinetto.

Pronostico tutto dalla parte del Pont Donnaz nel derby, visto che i rossoblù stanno attraversando un gran momento di forma, mentre l'Aymavilles/Gressan/Pila è in crisi. La formazione di Roberto Botton è quinta in classifica ed è reduce da una serie di prestazioni convincenti, mentre i gialloneri sono penultimi e alle prese con parecchi problemi di gioco.

L'Olympique Châteaux intende proseguire la caccia alla capolista Cirié (sei punti dividono le due formazioni, ma la compagine del presidente Briava deve recuperare un incontro). La sfida di domani contro lo Strambino non sembra presentare seri rischi per l'undici di Giulio De Ceglie, però Zanetti e compagni non dovranno sottovalutare i canavesani per evitare amare sorprese.

Allo Charvensod/Sant'Orso si presenta l'occasione per chiudere la serie negativa, che dura ormai da quattro giornate. I gialloblù affrontano il Leini la ferma determinazione di cancellare le delusioni sorte per il poker di sconfitte rimediato ultimamente. Mister Mauro Gaglianone si aspetta una prestazione di carattere dalla squadra, per riprendere la marcia che aveva caratterizzato Bosonin e compagni nella fase iniziale del campionato.

Il Quart rende visita al Quincinetto, con l'obiettivo di confermare quanto di buono fatto vedere nella fase discendente del torneo. I viola sono imbattuti da cinque turni e anche non avranno vita facile contro i nerostellati, terzi in classifica, potranno mettere in difficoltà i canavesani in contropiede. [s. b.]

CALCIO A CINQUE

Serie B, le gare dell'8ª giornata

Cesana-Aosta, Eurotravel-Petrarca, Bologna-Aymavillas il programma delle gare dell'8ª giornata di ritorno di serie B di calcio a cinque. Gara delicata contro il Cesana per Rossero e compagni. I torinesi si trovano a rischio: con una sconfitta infatti la squadra di casa tornerebbe a un passo dalla serie C. Non tranquillo l'impegno dell'Eurotravel che ospiterà una delle formazioni più accreditate alla vigilia. Con un successo i ragazzi di Mercanti si confermerebbero al terzo posto e farebbero un favore all'Aymavilles che ha la ghiotta occasione di inserirsi in classifica proprio dietro ai cugini. La formazione patavina sta vivendo un bel momento, ma ciò si verifica puntualmente ogni anno quando l'obiettivo promozione si allontana. Anche l'Eurotravel ha perso il giusto passo, sprecando l'opportunità di rincorrere il capolista New Bologna. E' reduce dalla sconfitta nel derby con l'Aymavilles che tra l'altra faceva seguito a un'altra mezza débacle il Bologna. Di tutt'altro umore la formazione di Chabod che dopo essersi dimostrata imbattibile nelle stracittadine vede avvicinarsi un traguardo che all'inizio stagione sembrava impossibile. Come detto in caso di potrebbe trovarsi al quarto posto e conoscendo la tempra di Raffaelli e compagni non sarebbe da escludere qualche ulteriore miglioria. [m. i.]

SPORT

Rebatta, al via il quarantesimo campionato

Lo Chevrot domani riparte dalla seconda categoria

AOSTA. Parte domani il quarantesimo campionato di rebatta che risente in prima categoria dell'assenza del Chevrot, per 17 volte campione, che ha deciso di protestare contro le nuove regole sugli stranieri (se una squadra supera un certo quorum non può più contare su giocatori non residenti) e di fronte alla perdita un giocatore del calibro di Rudy Brun, tornato a Pollein in terza categoria, ha deciso di presentarsi al via in prima ma in seconda categoria con due squadre.

Saranno così quattro le formazioni che si contenderanno il titolo in prima categoria in un unico girone e otto in seconda categoria, divise in due gironi. In prima categoria domenica lo Charvensod affronterà il Valpelline mentre lo Jovencan si troverà di fronte il Gressan. Il torneo si preannuncia molto bello e avvincente visto che non c'è una grande favorita, come in passato accadeva con lo Chevrot. In seconda categoria nel girone A lo Chevrot B affronterà il Valpelline e il Gressan B avrà di fronte il Doues, nel girone B il Chevrot giocherà a Pollein e il Gressan sul campo del Doues.

Per il campionato di tsan è in programma la terza giornata in serie A, per il fiolet la seconda giornata nel torneo più importante. Nel girone A dello tsan il Verrayes, già capolista, affronterà il Valtournenche, il Pollein giocherà sul campo del Quart II e lo Châtillon II cercherà di continuare la sua serie positiva, dopo il successo sul Valtournenche, affrontando il Montjovet. Nel girone B susseguono i confronti di cartello con gli incontri tra il Nus e la capolista Châtillon, il Brisme e il Saint-Christophe, il Saint-Vincent e il Quart. Nel campionato di fiolet si vedranno all'opera per la prima volta Porossan e Saint-Christophe. In questa 2ª giornata il Porossan ospiterà il Valpelline e il Saint-Christophe (privo di Carlo Ferraro passato al Bossesi) giocherà a La Thuile. Il Saint-Christophe II ospiterà l'Etroubles e molto interessante sarà l'incontro tra Charvensod e Bosses. [r. s.]

«Andiamo a Pisa caricati al punto giusto dopo il successo ottenuto sul Viareggio - dice Fermanelli -. Contro i toscani ci sarà da lottare, ma siamo pronti alla battaglia. Non mancherà l'agonismo, ma chi riuscirà ad esprimersi al meglio sotto il profilo tecnico riuscirà ad assicurarsi i 3 punti. Faremo il possibile per centrare il colpaccio, però anche se torneremo da Pisa con un pareggio il discorso promozione non sarà chiuso».

«Domenica scorsa i tifosi hanno rivisto la vera Aosta - conclude il "bomber" rossonero - e sono certo che anche contro la formazione di Filippi sapremo giocare una partita positiva. Dev'essere il Pisa a preoccuparsi di noi, anche se giochiamo fuori casa. Che giocatore toglierei ai neroazzurri? Lucarelli, perché oltre a vantare una grande esperienza ha anche "colpi" spettacolari».

Sigfrido Beneyton

IL VOSTRO USATO
USATELO PER PASSARE A FIORINO.

Per chi passa a Fiorino adesso

3 MILIONI

per il vecchio usato

E inoltre, eccezionali offerte di finanziamento:
7.000.000 PER PANDA VAN | 15.000.000 PER MARENGO
10.000.000 PER UNO VAN | 15.000.000 PER FIORINO*
10.000.000 PER SCUDO | 20.000.000 PER DUCATO

IN 36 MESI A INTERESSI ZERO

Fiorino ha superato un nuovo record, quello della supervalutazione più ricca. Fino al 31 marzo il vostro vecchio veicolo commerciale vale almeno 3 milioni per passare ad un nuovo Fiorino e se vale di più verrà supervalutato. Lasciate alle spalle i vecchi problemi, passate ai nuovi record di Fiorino: volume interno 3.2 metri cubi, portata utile 620 kg, lunghezza interna 1.78 m, eccezionale comfort, idroguida, insuperabile varietà di gamma. E non dimenticate tutti gli altri veicoli commerciali Fiat che vi aspettano questo mese con finanziamenti straordinari. Adesso sapete come dare una marcia in più ai vostri affari. Non vi resta che partire.

FIAT veicoli commerciali
L'ITALIA CHE LAVORA

Esempio di finanziamento. Importo L. 15.000.000. Numero rate: 36. Importo rata: L. 750.000. Spese pratica: L. 250.000 TAN 0% TAEG 1,91%. Offerta non cumulabile, valida fino al 31/3/96 sui modelli in rete salvo approvazione FIAT. Per ulteriori informazioni consultare i fogli analitici pubblicati a termine di legge.

* L'offerta di finanziamento non è cumulabile con la supervalutazione del vostro usato

CONCESSIONARIE FIAT DELLA PROVINCIA DI AOSTA

S.I.C.A.V. AOSTA - NUOVA AUTO ALPINA AOSTA

Stylus 820

Il bianco e nero migliore. E si trasforma in colore.

Con Epson Stylus 820 anche tu puoi stampare finalmente dalle lettere professionali ai grafici aziendali, dai report impeccabili alle tue foto più care, in bianco e nero con la precisione di una laser o a colori (con il kit opzionale) con tutta la risoluzione fotografica dei 720 dpi di una Epson Stylus. E il tutto ad un prezzo che ti sorprenderà piacevolmente: corri nel Punto Vendita Epson più vicino e chiedi.

EPSON®

C'è una Stylus anche per te.

Se vi interessa verificare come stampano le Epson Stylus, chiamate il

167-801101

se invece volete maggiori informazioni, compilate e spedite il coupon qui accanto, magari via fax o su cartolina postale a:
Epson Italia S.p.A. v.le F.lli Casiraghi 427
20099 Sesto S. Giovanni (MI) Fax 02/2440750

Vorrei saperne di più sulla Stylus 820.
Mi piacerebbe anche vedere come stampa.
Posseggo già prodotti Epson: ❑ Sì ❑ NO
Nome ______
Cognome ______
Indirizzo ❑ casa ❑ ufficio Società ______
via ______
CAP ______ Città ______

Epson® Epson Stylus™ sono marchi registrati di Seiko Epson Corporation.

OPEL ASTRA SW FREEBAY 1.4 82 CV

LA VOGLIA GIOVANE.

Astra SW Freebay 1.4 82 CV

Prezzo listino L. 24.400.000

Nostro prezzo

L. 22.800.000*

oppure

Finanziamento a tasso zero in 20 mesi

L. 10.000.000

Solo L. 500.000 al mese

* Prezzo chiavi in mano A.P.I.E.T. esclusi. Offerte non cumulabili con altre iniziative in corso. Per finanziamento spesa apertura pratica L. 350.000 T.A.N. XX% T.A.E.G. XX%. Il finanziamento è riservato agli acquirenti con requisiti ritenuti idonei da GMAC Italia S.p.A.

La voglia di stile cresce e Opel Astra Freebay vi sorride con un accattivante design e una dotazione effervescente: ▪ Chiusura centralizzata • Alzacristalli elettrici • Ventilazione microfiltrata ▪ Predisposizione autoradio. Cresce anche la sicurezza: di serie ▪ Airbag da 67 litri lato guida • Doppie barre di protezione laterali ▪ Cinture con pretensionatore.
Il piacere di viaggiare è tutto di serie su Opel Astra Freebay.

OPEL

E' un'offerta della concessionaria:

auto 3

FRAZ. SAN MARZANOTTO
TEL. 0141/597822 - 597825

ASTI

C.SO G. FERRARIS, 58
TEL. 0141/352580

OPEL

Per la pubblicità su
LA STAMPA
PK
publikompass
PUBLIALBA
Agente Publikompass spa
Alba Corso M. Coppino 9
Tel. (0173) 442.110 (2 linee r.a.)
Fax (0173) 442.130
Bra Via Verdi 7
Tel. 0172/431.003

LA STAMPA
ASTI
E PROVINCIA

Sabato 23 Marzo 1996 — 33

Redazione: via De Gasperi 2, telefono 33.252 / 592.268 / Fax 530.224

TRINCHERO CALZATURE
C.so Alfieri, [illegible] - ASTI

Lunedì a Milano la protesta nazionale dei commercianti

Una mini-serrata dei negozi per il «tax day» nell'Astigiano

ASTI. «Invitiamo i commercianti astigiani a chiudere i [illegible] negozi lunedì per due ore, dalle 11 alle 13»: [illegible] mini-serrata (tra l'altro al lunedì mattina sono già chiusi per riposo molti negozi) per aderire al «tax day», la giornata [illegible] protesta nazionale indetta dalla Confesercenti sulla questione fisco.

Un argomento «vecchio», tornato prepotentemente d'attualità nella campagna elettorale. «Il fatto [illegible] - commentano All'Unione commercianti di Asti - che ad una pressione fiscale che ha ormai raggiunto livelli non più sopportabili, si è aggiunta una crisi [illegible] generale, che riduce le entrate: così non si può più andare avanti».

Da Asti lunedì, partirà un pullman [illegible] commercianti diretto a Milano, dove nella sede dell'Ascom [illegible] terrà il confronto tra Silvio Berlusconi [illegible] Romano Prodi (il «duello» sul tema fiscale sarà seguito [illegible] «videoconferenza» in altre 57 città).

«Dalle prime indicazioni - dicono nella sede di piazza Astesano - pare che molti commercianti siano intenzionati ad aderire all'invito di chiusura dei negozi. Nei giorni scorsi abbiamo tenuto una serie di incontri con gli esercenti delle varie categorie e l'interesse [illegible] stato sempre molto alto».

Ad Asti, secondo i calcoli dell'organizzazione di categoria, un negozio con giro d'affari di 200 milioni e imponibile di 23 ha circa 78 milioni tra tasse, imposte, spese varie.

«Io - sostiene Marco Merlo, titolare di un negozio di tessuti e presidente dell'Ascom Fidi - vorrei soltanto sapere quanto devo pagare di tasse, così posso farmi due conti e sapere [illegible] mi conviene o no continuare: non è possibile che ne salti sempre fuori un 'pezzo' che è un saldo oppure un anticipo».

E ci sono altre imposte: «Io - aggiunge Merlo - per negozio e magazzino, totale [illegible] mq, pago tre milioni di tassa rifiuti. Poi c'è la Tosap per due tende, ecc. ecc.».

Al di là della questione Fisco, i commercianti indicano altri problemi più locali. Tra gli «ultimi nati», quello del caro-affitti. «Per un negozio [illegible] via Brofferio il proprietario ha chiesto oltre 5 milioni al mese: sono cifre che è difficile recuperare - spiegano all'Unione commercianti - Non è un caso [illegible] alcuni negozi, dopo pochi mesi dall'apertura, [illegible] campagne [illegible] vendite promozionali o saldi: i ricavi [illegible] bassi e le spese sempre più alte».

Alla manifestazione di lunedì non è ancora certa l'adesione della Confesercenti (che, pur concordando sulla necessità di riformare il fisco, teme tentativi di strumentalizzazione a fini elettorali); per lunedì, però l'organizzazione di via Milliavacca ha indetto una conferenza stampa: «Illustreremo - annuncia il presidente Libero De Martini - una nostra iniziativa per combattere il rischio dell'usura: si tratta di [illegible] accordo con le banche per garantire prestiti [illegible] tassi interessanti». [r. s. a.]

La protesta contro il fisco svoltasi a Torino. Lunedì nuova iniziativa a Milano

Si cerca un giovane

Buttigliera atti osceni al cimitero

BUTTIGLIERA. L'episodio è stato raccontato da due donne che, recandosi al cimitero per visitare le tombe dei defunti, si sono imbattute in una sgradita presenza: un uomo, all'apparenza di una quarantina di anni, sceso da una moto, ha affrontato le pensionate con frasi oscene, abbassando anche i pantaloni della tuta da motociclista.

Il fatto è stato segnalato ai carabinieri di Castelnuovo Don Bosco. «Qualcuno - spiega il vice-sindaco Giuseppe Chiais - si ricorda di un episodio analogo di molestie al cimitero successo sei o sette anni fa. Il camposanto - aggiunge - finora è rimasto aperto giorno e notte senza [illegible] stodia. Al più presto cercheremo di trovare una soluzione per avere personale che [illegible] occupi anche di pulizia e manutenzione».

Nel frattempo è stato deciso di intensificare la sorveglianza da parte di amministratori e della polizia municipale. [m. t.]

TACCUINO ELETTORALE

FACCIA A FACCIA

Lunedì a Isola i candidati discutono di viabilità

Lunedì alle [illegible] nel salone consiliare del Municipio si incontreranno [illegible] i candidati [illegible] varie forze politiche per far conoscere le proprie posizioni su «Valutazioni [illegible] risoluzioni sui problemi della grande viabilità nel Sud Astigiano». La serata è stata organizzata dal «Comitato pro-circonvallazione» di Isola. Saranno presenti anche i consiglieri regionali Mariangela Cotto e Luciano Grasso, sindaci ed amministratori provinciali.

[illegible] TRICOLORE

Ancora in dubbio l'ammissione del simbolo

Sta per entrare nel vivo la campagna elettorale, ma dal punto [illegible] vista tecnico non c'è ancora la certezza assoluta sull'elenco dei partiti [illegible] lizze. Msi Fiamma Tricolore risulterebbe in [illegible] prima lista dei simboli ammessi, [illegible] soltanto al Senato. Il responsabile provinciale Carlo Gariglio, da Valfenera dove ha sede la sezione astigiana del movimento, fa però sapere: «Non abbiamo completato [illegible] tempo l'iter burocratico e non [illegible] presenti in provincia, [illegible] ringraziamo comunque tutti i nostri sostenitori che si [illegible] adoperati per la raccolta delle firme».

[illegible]

Si [illegible] [illegible] con [illegible] candidato

A [illegible] il candidato: la proposta è dell'Ulivo che sta mettendo [illegible] punto cinque appuntamenti «gastronomico-elettorali» [illegible] altrettanti centri dell'Astigiano. Saranno presenti i tre candidati: Vittorio Voglino, Dino Scanavino e Giovanni Saracco.

POLO

Arrivano Maceratini e Muscardini

Per la prossima settimana è annunciato l'arrivo del senatore [illegible] An Maceratini e dell'eurodeputato Cristiana Muscardini (la data da confermare dovrebbe essere il [illegible] che presenteranno il candidato locale del Polo, Antonio Baudo.

LEGA [illegible]

Sono attesi Maroni (il 26) e Bossi (il 28)

E' la Lega Nord, la prima a far scendere in campo i leader, in giro per l'Italia a sostegno dei candidati. Roberto Maroni martedì alle 21 incontrerà gli astigiani alla sala Pastrone. Per l'ex ministro dell'Interno, un dibattito che avrà come fulcro l'ordine pubblico. Grande attesa a Canelli per Umberto Bossi che giovedì 28 farà tappa nella città del Moscato, mentre l'ex ministro Pagliarini dovrebbe essere ad Asti il 9 aprile.

SCUOLA

Scaglione e l'autonomia [illegible] media di Cocconato

Il senatore Massimo Scaglione, candidato per la Lega ha presentato un'interrogazione al ministero della Pubblica Istruzione sull'accorpamento della presidenza della media di Cocconato [illegible] parte di Castelnuovo Don Bosco come risulta nel piano di proposte per la razionalizzazione preparato dal provveditorato di Asti. «La [illegible] staccata di Montiglio - scrive tra l'altro Scaglione - [illegible] assegnata senza alcun motivo alla scuola di Castell'Alfero. In que[illegible] modo la segreteria di Cocconato dotata di personale di ruolo che ha sempre dimostrato di svolgere il proprio lavoro con diligenza e competenza si trova [illegible] mobilità. Cocconato è di antiche tradizioni. La scuola in questione - continua Scaglione - si pregia di non avere dispersione scolastica ed è [illegible] centro di cultura». Scaglione conclude chiedendo al ministro «cosa intenda fare dal momento che non si ravvisa alcu[illegible] motivo valido per giustificare la soppressione».

Giovane albanese

Arrestato per traffico di droga

L'albanese Edmond Hyka, 29 anni, arrestato per traffico di droga

ASTI. E' stato arrestato al rientro in Italia. Per Edmond Hyka, 29 anni, albanese abitante ad Asti, le manette sono scattate non appena ha messo piede a terra all'aeroporto di Bari. L'uomo è stato arrestato su ordine di custodie cautelare firmato dal gip Franca Carpinteri nell'ambito di un'inchiesta su un traffico di droga sgominato dalla squadra mobile astigiana. Hyka sarebbe da collegare con la banda di albanesi che era stata sorpresa nel novembre dello [illegible] anno in un alloggio di via Dettoni con [illegible] grammi di eroina pura e una pistola. [r. s.]

Tentato omicidio

A giudizio per «profezia» sospetta

Carmela Cisterna [illegible] anni, cartomante sarà processata per tentato omicidio

ASTI. Le carte non avevano lasciato dubbi. Qualcuno avrebbe sparato [illegible] Fiorenzo Rocca, [illegible] anni: e così avvenne nel luglio '81. Una profezia che a Carmela Cisterna, [illegible] anni, cartomante, costerà [illegible] processo in tribunale per tentato omicidio. La don[illegible] è considerata infatti [illegible] mandante dell'agguato: ieri è stata rinviata a giudizio dal gip Fran[illegible] Carpinteri. Con lei, il 6 giugno, davanti ai giudici compariranno anche i presunti esecutori materiali: il figlio Carlo Ritrovato, [illegible] anni, [illegible] l'ex genero della donna, Luigi Albergamo, 36. [r. gon.]

AGENDA

[illegible] QUESTURA APERTA. Gli sportelli dell'Ufficio stranieri in corso XXV Aprile, resteranno aperti tutti i giorni (domeniche comprese) fino al 31 marzo, per accogliere le domande di regolarizzazione dei cittadini extracomunitari. Orario: 8-14.

[illegible] PROCESSO A GESU'. Stasera alle 21 alla sala della Fontana, via Arò 52, la compagnia alessandrina «Teatro insieme» presenterà il celebre dramma religioso «Processo a Gesù» di Diego Fabbri.

[illegible] STORIA DELLA «PANIATI». Stasera alle 21 [illegible] palazzo Ottolenghi [illegible] terrà una conferenza dedicata a «I 70 anni di attività del Circolo Paniati nel panorama mandolinistico italiano». Relatore sarà Fabio Poggi, direttore dell'orchestra.

[illegible] IL «SI'» IN MOSTRA. Oggi alle 16 in municipio a San Damiano si inaugura la mostra [illegible] bomboniere presentato dalla gioielleria «Sorba», [illegible] abiti da sposa e altri articoli per [illegible] matrimonio. La mostra resterà aperta oggi dalle 16 alle 23 e domani dalle 10 alle 23.

[illegible] SOCIETA' MULTIETNICA. Oggi alle 15,30 [illegible] parroco torinese di San Salvario, don Piero Gallo, inaugurerà il centro di incontri nell'ex municipio [illegible] Calamandrana Alta. (a pag. 37)

IL TEMPO IN PIEMONTE E VALLE D'AOSTA

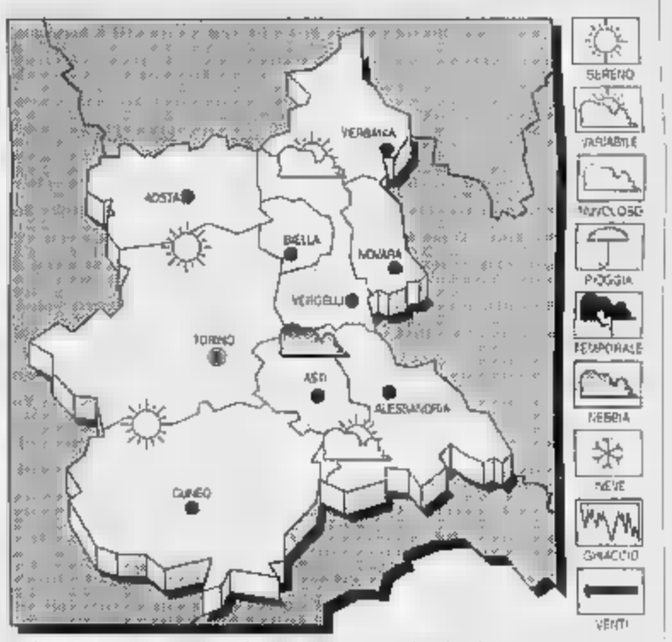

TEMPO PREVISTO [illegible] OGGI. Cielo in prevalenza sereno o poco [illegible] loso.
TEMPERATURA. [illegible] aumento i valori massimi.
VENTI. Deboli variabili.
VISIBILITA'. Ridotta dopo il tramonto per foschie e estesi banchi [illegible] nebbia.
TENDENZA DEL TEMPO. Sereno o poco nuvoloso.

LE TEMPERATURE
IERI AD ASTI
Max: 13; min: 3; media: 9
UN ANNO FA
Max: 16; min: 8; media: 10
TEMPERATURE IN PIEMONTE
Torino 16,9; Alessandria 16; Aosta 15; Cuneo 14; Novara 13; Vercelli 15.

Sono entrati in funzione nel prefabbricato allestito nel cortile dell'ospedale

Gli ambulatori «sotto» l'abete

Riprese tutte le attività specialistiche

ASTI. «Lui» è ancora lì, circondato, ma la sua punta spelacchiata svetta ancora al centro del cortile: l'abete rosso è salvo e i prefabbricati sono stati sistemati e ora sono anche «operativi».

Una soluzione tutt'altro che semplice, che ha impegnato uffici tecnici di Comune e Usl per settimane e alimentato non poche polemiche: ora i poliambulatori sono ritornati in ospedale, in quelli che molti chiamano «i baracconi», ma che, a ben guardare, rappresentano una sistemazione più decorosa di quella originaria.

I locali che ospitavano gli ambulatori (il piano mezzano che si affaccia su corso Botallo) erano stati dichiarati inagibili lo scorso giugno: una «mazzata» per una struttura già per sé inadeguata e insufficiente. La soluzione più immediata sembrò quella di realizzare un prefabbricato in cortile per ospitare le attività ambulatoriali. Ma la burocrazia ci ha messo lo zampino e i tempi si sono allungati. Fase superata: da un paio di settimane, tutte le attività (ambulatori chirurgici, di medicina, ortopedia, sala gessi, ecc., per oltre 150 ore settimanali) sono state riprese regolarmente, dopo la «diaspora» che aveva portato alcuni ambulatori in altre sedi.

«Al martedì e al giovedì - spiega la caposala dei poliambulatori Carmela Marino - i giorni cioè in cui ci sono le visite di controllo alla sala gessi, passano di qui in media un centinaio di pazienti. Il resto della settimana un po' meno. Rispetto a prima almeno siamo nel nuovo».

Se nel mezzanino, i pazienti erano costretti ad attendere il loro turno in un lungo, stretto e buio corridoio, nel prefabbricato è stato previsto uno spazio di attesa, con poltroncine; altre seggiole sono sistemate lungo i due bracci in cui si divide la costruzione. «Una sistemazione funzionale - commenta la dirigente, Donatella Cioceri - i locali sono luminosi e attrezzati e il servizio è indubbiamente all'altezza nonostante ci si trovi in un prefabbricato. Rispetto al mezzanino, manca l'ambulatorio di Dermatologia, in attesa di essere trasferito alla sede definitiva alla Maternità. Presto aprirà quello di terapia antalgica». Una sistemazione che è comunque provvisoria: l'Usl intende spostare alcuni servizi fuori dall'ospedale, per ricavare spazi dove sistemare definitivamente i poliambulatori. In un settore della costruzione, ma ben diviso dal resto dei poliambulatori, è stato sistemato lo sportello per la distribuzione del metadone.

Intanto da lunedì, il direttore sanitario Bruno Voglioli lascerà l'incarico per assumere quello di commissario a Biella. Contemporaneamente Ezio Robotti «smetterà» i panni di direttore generale facente funzioni, per vestire anche lui quelli di commissario dell'Usl 19. **[f. la.]**

In alto il prefabbricato nel cortile con l'abete rosso, a destra Donatella Cioceri, responsabile del servizio. Sotto, l'atrio con la sala d'aspetto e un ambulatorio

Devono finanziare il piano di sopravvivenza

Per la Morando pool di 4 banche

ASTI. Il Comune concederà ai dipendenti Morando uno stand all'interno della 44.ma edizione della fiera «Città di Asti». La conferma ufficiale viene dall'assessore al Commercio, Claudio Caron, al quale un gruppo di addetti giorni fa aveva lanciato la proposta, individuando nell'iniziativa un modo per continuare a tenere alta l'attenzione sulla vicenda dell'azienda astigiana, coinvolta in una grave crisi finanziaria.

L'assessore Caron giudica come un fatto significativo la presenza della Morando sotto il padiglione espositivo di piazza d'Armi in funzione dal 3 al 13 maggio. «Il nome dell'azienda - indica - comparirà nell'elenco delle maggiori realtà produttive dell'Astigiano: spero davvero che per quella data possa venire una schiarita sostanziale sul futuro dello stabilimento».

Nell'intenzione delle maestranze, lo stand dovrà servire a informare sul tipo di produzione (macchine per fornaci) in cui è specializzata la Morando, il cui marchio è conosciuto in tutto il mondo.

Per Caron lo spazio potrà servire anche a informare sull'andamento complessivo della vicenda, riguardante la salvaguardia dell'unità produttiva, che vede le maestranze mobilitate da quasi tre mesi.

La presenza degli addetti alla fiera sarà assicurata in prima persona dal personale collocato in cassa integrazione a rotazione. Nei giorni scorsi la direzione, dopo l'incontro all'Ufficio provinciale del lavoro con il sindacato, ha formalizzato la domanda sul ricorso alla «cig»: il provvedimento è stato richiesto per otto mesi e per un numero massimo di 191 addetti. Tenendo conto delle difficoltà finanziarie, l'azienda ha chiesto all'Inps il pagamento diretto della cassa integrazione alle maestranze.

Ieri, intanto, è stata definita la quota di dipendenti che resteranno sospesi dal lavoro per tutta la prossima settimana: 121 su 178. Il numero è di poco inferiore a quello applicato (138) fino a ieri.

Per la prossima settimana, in prefettura, è attesa una nuova convocazione delle banche: finora continuano a essere 9 su 13 gli istituti che si sono detti disposti a finanziare (5 miliardi) il «piano di sopravvivenza» aziendale. «A questo punto - sottolinea Maurizio Dania, assessore provinciale alle Finanze - le 4 banche (Cr-At, Comit, Monte dei Paschi, Popolare di Novara) che si sono già pronunciate si costituiscano in pool e facciano in piccolo quello che, più in grande, fece Mediobanca per il gruppo Ferruzzi».

Ieri pomeriggio è iniziato il confronto tra direzione Waya e sindacato sul futuro dell'azienda. In discussione l'assetto azionario (entreranno i giapponesi della Kajaba?) e le prospettive produttive. **[l. n.]**

Ieri Fulco Pratesi (presidente Wwf) ha visitato l'edificio nei boschi di Valmanera

Villa Paolina cerca 100 milioni

E' la cifra necessaria per terminare i restauri e avviare il Centro di educazione ambientale
Tra i progetti: una «cantina didattica» a cura della Provincia e un ostello con 15 posti letto

ASTI. Cento milioni che valgono oro: questa la cifra necessaria per sostenere i restauri interni di Villa Paolina, tendo così all'edificio di entrare in funzione come centro di educazione ambientale.

Il Wwf mirerà a raccogliere la somma secondo i «soliti» canali: attraverso contributi pubblici, sponsor privati e soprattutto l'aiuto dei volontari, che dal '91 hanno svolto di persona lunghe ristrutturazioni esterne (tetti e facciate).

Il progetto sul centro di educazione ambientale ha affascinato anche Fulco Pratesi, presidente onorario del Wwf Italia, che ieri pomeriggio ha partecipato alla conferenza stampa nel salone della Cassa di risparmio. «Un'altra occasione - ha commentato, ricordando che quest'anno ricorre il trentennale del Wwf - per seminare idee e cultura ecologica. Nelle intenzioni della nostra associazione, Villa Paolina diventerà un centro di educazione ambientale importantissimo per l'intera Italia settentrionale».

Fulco Pratesi con alcuni ragazzi visita la mostra fotografica su Villa Paolina

In mattinata Pratesi aveva visitato la villa promettendo al responsabile provinciale, Giorgio Baldizzone, il versamento di un lascito di 50 milioni ricevuto da un privato: un altro contributo prezioso per la causa ambientalista.

Il progetto di Villa Paolina va avanti dall'86. «Nacque come una scommessa», ha ricordato Gian Piero Vigna, ex sindaco di Asti e ora presidente della Cr-At. Tra un mese Grazia Francescato, presidente del Wwf Italia, raggiungerà Asti per firmare col Comune (che nel '95 ha comprato la villa da Valmanera) la convenzione della durata di 25 anni per l'uso dell'edificio.

Dinanzi a un nutrito gruppo di alunni della media Jona, il primo cittadino Bianchino ha sottolineato: «Villa Paolina è una presenza concreta nel percorso educativo che vede protagoniste anche le istituzioni cittadine». D'accordo con lui anche il presidente della Provincia Goria: al suo ente il Wwf ha chiesto un contributo per realizzare, sull'area di Valmanera, una cantina didattica. Altri 20 milioni già concessi dalla Regione serviranno a tracciare percorsi naturalistici.

L'ente piemontese recentemente ha anche concesso uno stanziamento di 300 milioni per ristrutturare il rustico annesso alla villa: al primo piano ospiterà la sede dell'Ente parchi e riserve (al secondo un ostello da 15 posti letto). Sull'area di Valmanera, recuperata anche grazie all'aiuto del Gruppo micologico «Camisola», la Lipu si appresta a trasferire il centro rapaci aperto a Valle Baciglio. La struttura è affiancherà all'apiario sperimentale avviato da alcuni anni. **[l. n.]**

ASTI GIOVANI

LIONS

Gemellaggio con il club del Principato di Monaco

Oltre 200 soci del Lions Club del Principato di Monaco ospiti, oggi e domani, del Lions Club di Canelli e Nizza, per il gemellaggio. In giornata ci sarà una gita ad Acqui Terme e nel Monferrato. A Canelli, dalle 15 alle 18, nei saloni delle cantine Bocchino Contratto ci sarà una riunione per esaminare progetti umanitari e alle 21, al ristorante «Grappolo d'oro», la cerimonia di gemellaggio. Domattina visita alle cantine Bocchino e Contratto; alle 15, al museo Bersano. **[fi. l.]**

VIA DUSMET

I vigili rimuovono striscioni sentimentali

«Ornella ripensaci...»: questa frase è comparsa ieri su alcuni striscioni in via Garibaldi e nelle strade vicine. Forse la richiesta di un innamorato non corrisposto che si è firmato «Wally». Le scritte sono state poi rimosse dai vigili urbani perchè collocate senza autorizzazione. **[m. c.]**

[illegible]

Torte in vendita davanti alle chiese

Oggi e domani sulla porta delle chiese è possibile destinare una [illegible] a favore dell'Apisb (Associazione piemontese per la spina bifida) devolvendo un'offerta per l'acquisto di torte. Parte del ricavato andrà ai profughi dell'ex-Jugoslavia (campo di Ucka).

[illegible]

Le rivendite aperte domani per turno

Queste le edicole aperte domani per turno: piazza Alfieri 65; piazza San Secondo 20; corso Alfieri 365; corso Dante 136; corso alla Vittoria 35; via Lessona 2; via Orfanotrofio [illegible]; piazza Lugano 6; piazza Torino 1; viale Pilone 256; via Benzi 1; corso Volta 40; via Balbo 29; corso Savona 361; via Fortino 64; corso Alba 18; via Borelli 22; corso Casale 175; corso Casale 2; via Cavour 138; corso Savona 101; via delle Quaglie 7; viale Don Bianco 49; via Morando 17; via Petrarca 69; via D'Acquisto 65; piazza Palio; via Torchio, regione San Quirico.

IL TACCUINO DELLA PROVINCIA

LETTERE AL GIORNALE

Ricette semplici per il Centro giovani

Ho letto i servizi sul «Centro Giovani» e vorrei aggiungere che poco è stato fatto per farlo conoscere ai possibili fruitori, e meno ancora per farlo utilizzare da questi in maniera corretta. Come spiegare altrimenti il fatto che pochi sanno che è in funzione un'antenna parabolica, molto potente, che permette di captare tutti i maggiori satelliti e di conseguenza le più importanti reti straniere (2Df, Euronews, Eurosport, 3Sat, Galavision, Cnn, e molte altre reti inglesi, francesi, tedesche, arabe, polacche, portoghesi e spagnole); è poi assurdo che ai pochi venuti a conoscenza di questo bellissimo servizio sia impedito di utilizzarlo per la chiusura della sala video (da qual che ho capito un «provvedimento punitivo» per la scomparsa di alcuni videoregistratori, un po' se si proibisse la circolazione delle autovetture perché alcuni automobilisti non rispettano il codice della strada).

Semmai si prendano provvedimenti specifici, peraltro molto semplici: si proibisca l'accesso alla sala video a comitive di studenti che hanno palesemente «tagliato» le lezioni e non sapendo cosa fare vengono a federe i film per ingannare il tempo, parlano e sghignazzano rumorosamente. L'esempio di come gestire il Centro Giovani è a due passi: in Biblioteca gioca a calciobalilla nel bar, nessuno parla ad alta voce, nessuno ciondola da una parte all'altra senza sapere cosa fare, eppure ci sono quasi tutti giovani. Il Centro Giovani possiede apparecchiature e strutture costose e utilissime per la collettività, gli impiegati sono gentili e disponibili: ci vuole poco per migliorarlo.

Edoardo Dezani

Discarica Villanova e sicurezza di legge

Leggo con stupore il titolo riferito all'incontro svoltosi a Cellarengo mercoledì 20 marzo: «Per la discarica a Villanova ci sono le condizioni di sicurezza» posto per un articolo che termina con le seguenti parole: «Ora l'impegno è a livello progettuale» - dice Gallo (sindaco di Cellarengo) - siamo intenzionati a valutare insieme ai tecnici la validità del progetto».

Chiunque legga velocemente il solo titolo conclude che il progetto (costato ben 230 milioni) è ben fatto. Mentre se legge l'articolo capisce che il Sindaco di Cellarengo vuole esaminarlo e per ora non si pronuncia. Altri (geologi, funzionari pubblici ed ambientalisti) hanno già espressi forti dubbi.

Pro Natura Piemonte ha diffidato il commissario per «gravi trasgressioni di legge» tra le quali la mancanza nel progetto del franco di falda» previsto dalla legge, ossia la «distanza di almeno un metro e mezzo tra «il massimo livello dell'acqua nei piezometri» ed il «fondo della discarica». Tale distanza non è rispettata e di conseguenza il progetto è contro legge. L'emergenza non può giustificare le trasgressione della legge.

Francesco Tessiore, segretario Pro Natura Asti

Le lettere vanno inviate a Redazione La Stampa, via De Gasperi 2 - 14100 Asti, o via fax allo 0141-530224. Le lettere, non più lunghe di 30 righe possibilmente dattiloscritte, devono essere firmate e corredate di recapito telefonico

NUMERI UTILI

[illegible]

CROCE VERDE
Asti: [illegible]
[illegible]: 726.390
Castagnole [illegible]: [illegible]
Mombercelli: 655.333
Montemagno: 63.[illegible]

CROCE ROSSA
[illegible]: 417.741
Canelli: 824.222
Castello d'Annone: 401.388
Castelnuovo D.B.: 011/9878.488
Cocconato: 907.503, 907.802
Costigliole: 966.779
Monastero Bormida: 0144/88.290
Moncalvo: 92.13.13
Montegrosso: 953.175
San Damiano: 975.910
Villafranca: 943.777-943.081
Villanova: 948.445, 948.656

POLIZIA pronto intervento 113

Asti: Questura 418.111
Stradale: Asti: 212.356
Nizza: 721.704
Autostrada A21: 0131/361.288

GUARDIA MEDICA

Asti 353.558
Calliano: 928.444
Canelli: 832.525
Castelnuovo D.B.: 011/987.5488
Cocconato: 907.503
Costigliole: 961.414
Bormida: 88.048
Moncalvo: 917.444
[illegible]: [illegible]
Montemagno: 63.283
Nizza: 7821
Rocca d'Arazzo: 408.160
San Damiano: 975.910
Villafranca: 943.644
Villanova: [illegible]

[illegible] pronto intervento 112

[illegible]: 530.198
[illegible] 0144/8103
Canelli: 823.663
Castagnole Lanze: 878.161
Castelnuovo D.B.: 011/987.6152
Costigliole: 966.096
Moncalvo: 917.100
Montegrosso: 953.095
Nizza: 721.623
San Damiano: 975.064
Villanova: 948.033

FARMACIE DI TURNO

Ad **Asti**: oggi sono di turno con orario dalle 8 alle 19,30 senza interruzione la farmacia **Torretta**, via Conti 1, tel. 211.383 e con orario dalle 9 alle 12,30 e dalle 15 alle 8 del giorno successivo (dalle 22 alle ore 8 a serrande abbassate dietro presentazione di ricette mediche urgenti) la farmacia **Centrale**, corso Alfieri 280, tel. 594.282.
Canelli: Sacco, via Alfieri 15
Moncalvo: Tardito, piazza Garibaldi
Nizza: Baldi, via C.Alberto 65

VITA AMMINISTRATIVA

[illegible] **D'ASTI.** Il Consiglio comunale ha approvato il bilancio di previsione (pareggia sui [illegible] milioni). Tra le spese più significative, la ristrutturazione dei locali ospitano il municipio in via Maestra.

CASTELNUOVO CALCEA. Sarà la ditta Ispa di Chieri ad occuparsi della raccolta e trasporto rifiuti in paese. La società si è aggiudicata la gara d'appalto, per il triennio '96-'98, al prezzo di 9 milioni e [illegible] mila per il primo anno. Successivamente gli importi saranno maggiorati secondo i coefficienti Istat.

[illegible] I dipendenti comunali potranno fruire della mensa dell'Usl 19. Il servizio viene assicurato nei locali dell'ospedale Santo Spirito ed è regolato da una convenzione firmata dal Comune e azienda sanitaria. Il costo presunto a carico del Comune è di 12 milioni (4 a carico dei dipendenti).

[illegible] Il Comune ha fissato in 180 milioni (120 dariveranno dagli oneri di urbanizzazione, [illegible] provenienti sulle concessioni cimiteriali) il finanziamento è destinato alla realizzazione delle fognature in località Cascina Quarona.

COSTIGLIOLE. L'impresa «Mondo» di Montegrosso si è aggiudicata i lavori di pulizia e spurgo del canale San Marzano. L'intervento, che coprirà l'intero tratto costigliolese dell'opera, costerà [illegible] milioni.

COAZZOLO. Ammonta a una cinquantina di milioni la spesa prevista dal Comune per [illegible] e tre [illegible] degradate poste agli ingressi del paese (si tratta di tre stagni di [illegible] pubblico). Il progetto di risistemazione prevede di trasformare i siti in due parcheggi e un'area di [illegible] per il pic-nic.

VILLANOVA. Oggi e domani la parrocchia organizza una raccolta di carta, stracci e ferro il cui incasso è destinato alla missione di San Paolo in Brasile dove opera il [illegible] villanovese don Enrico Oddenino. La raccolta verrà svolta porta a porta da gruppi di volontari autorizzati coordinati dal parroco don [illegible] Cherio.

CANELLI. Sono [illegible] dal 5,6% (in base all'indice Istat) le quote minime relative ai contributi assistenziali concessi dal Comune e cittadini indigenti. Le nuove quote vanno da [illegible] mila (per una [illegible] persona) a [illegible] mila (per 8 persone).

SAN [illegible] è stato assegnato alla ditta «Enti Rav» di Alba l'appalto per redigere l'inventario dei beni (mobili e immobili) del Comune. L'incarico dovrà necessariamente terminare entro il 31 dicembre. La parcella destinata alla ditta è di [illegible] milioni.

Intervista al direttore Oldrado Poggio, dal 1981 alla guida della Coldiretti astigiana

«La nostra agricoltura ha tre anime»

Aziende in attività, part-time e anziani

ASTI. Oldrado Poggio è direttore della Coldiretti astigiana dall'81: guida un sindacato con 35 mila iscritti ed una noventina di dipendenti. Insieme al presidente Bruno Porta (in carica dall'89), si occupa anche della direzione politica. I quindici anni di attività di Poggio negli uffici di viale alla Vittoria hanno visto succedersi molti cambiamenti di rotta nell'organizzazione professionale.

Che cosa significa oggi fare sindacato in agricoltura con oneri ed onori un passato come quello Coldiretti?

Siamo in momenti difficili e si può dire che ci sforziamo di essere un buon sindacato ed interpretare correttamente le esigenze del settore. Gli associati della Coldiretti non un insieme di numeri, di uomini, ognuno con la propria dignità professionalità. Le aziende oggi hanno bisogno di una assistenza completamente diversa dal passato. Io credo che si possano dividere in tre fasce: nella prima metterei quelle che in piena attività. Per loro occorre minor burocrazia, meno vincoli e più possibilità di muoversi liberamente.

Ci sono poi quelle aziende che al loro interno hanno diversificato il lavoro facendo anche conto terzi, prendendo piccoli appalti per lo sgombero della neve o la manutenzione del verde pubblico. Per poter sopravvivere decorosamente, hanno bisogno certezze fiscali. In ultimo, non per importanza, c'è l'agricoltura povera fatta di anziani, che ha una precisa funzione di tutela dell'ambiente dipende, per vivere, da varie integrazioni di reddito, che diventano determinanti per il bilancio aziendale. Questa fascia svolge una funzione sociale sul territorio e deve aiutata da tutti, solo con i fondi destinati all'agricoltura.

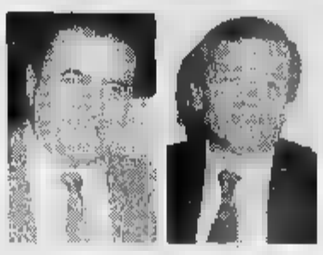

Una recente manifestazione della Coldiretti astigiana. Accanto, il direttore Oldrado Poggio e il presidente Bruno Porta

Quali sono gli interventi di cui avrebbero più bisogno gli agricoltori nell'Astigiano?

Subito, di un piano regolatore delle superifici vitate, in cui non ci siano vincoli a reimpiantare i vigneti quando sono vecchi e da sostituire. Poi non posso dimenticare che l'agricoltore è anche un cittadino. Necessita di servizi efficienti, di strade e di assistenza medica funzionale. Vive in paesi che non sono più rurali e stanno vivendo una urbanizzazione difficile. E' una situazione complessa su cui, domina come sempre, sia che gli agricoltori siano da considerare per il loro mestiere sia come cittadini una burocrazia incombente e soffocante, assolutamente da modificare.

Cosa pensa della politica comunitaria ?

Troppe storture. Non può funzionare una politica che ha come beneficiari, allo stesso modo, il normale contadino, la Regina d'Inghilterra (e va bene che ha problemi di mucche da mantenere), la società che gestisce l'aeroporto Levaldigi o l'azienda pubblica con cinque mila ettari di soia mandata avanti senza dipendenti, tutto in conto terzi. Sembrano parole provocatorie, ma è solo la realtà. Non può andare bene per tutti la stessa cosa. Adesso si parla con timore dell'ingresso dei paesi dell'Est: non sono loro che ci devono far paura, ma lo scandalo dei benefici concessi a chi li merita.

Siamo in piena campagna elettorale. Un tempo la Coldiretti si schierava apertamente per la democrazia cristiana. E oggi?

In passato c'erano valori sociali di riferimento a cui ci siamo attenuti. Era giusto così in quegli anni. Adesso le cose sono cambiate ad Asti come a Roma. Il rapporto si è rotto. Oggi la Coldiretti non si sogna nemmeno di dare indicazioni agli elettori, ma si preoccupa invece che i candidati siano reali interpreti del territorio in cui sono eletti.

Enrica Cerrato

Il 50° oggi a Costigliole

Cerimonia con il cardinale Sodano e ricordo dell'ex «nemico» Scotti

COSTIGLIOLE. In paese è già tutto pronto: la grande kermesse per la festa dei cinquant'anni della Coldiretti s'inizierà oggi alle 9 con la nella parrocchiale.

Dopo il saluto del vescovo Asti mons. Severino Poletto, la funzione sarà celebrata dal cardinale Angelo Sodano, segretario di Stato Vaticano. Un ospite d'eccezione, che ha accolto con simpatia l'invito delle Coldiretti, per una sorta di «rimpatriata». Il padre del cardinale, Giovanni Sodano, fu presidente del sindacato per 27 anni.

Alla messa seguiranno due momenti rievocativi: alle 10,15 i funzionari della Coldiretti renderanno omaggio al monumento dei caduti, per ricordare i contadini morti in guerra ed alle 10,30, una corona sarà deposta accanto al busto dell'onorevole Alessandro Scotti del partito contadino, un politico con cui la Coldiretti non ebbe mai rapporti eccelsi (e il vivace parlamentare non lesinò mai le critiche al sindacato). Il gesto avrà il significato di una sorta di riconciliazione postuma tra anime diverse del movimento contadino.

Alle 11, il teatro comunale ospiterà una rievocazione storica (condotta da Piero Montanaro), sulla vita della Coldiretti astigiana. Partecipano: il presidente astigiano Bruno Porta e quello regionale Carlo Gottero, il sindaco di Costigliole Guido Boeri, il presidente della Provincia Giuseppe Goria, Enzo Ghigo presidente della Regione e l'avvocato Giangiacomo Dapino. I lavori saranno conclusi dal responsabile nazionale dell'organizzazione Paolo Micolini.

Seguirà un momento molto atteso: la consegna simbolica al direttore della Usl 19 Ezio Robotti, di una preziosa apparecchiatura, un ecografo per biopsie, acquistato dagli associati. Alle 13 seguirà un pranzo al castello.

[e. ce.]

Si trova nei due negozi «Carni-coop» di piazza Porta Torino e corso Dante

Come di struzzo in vendita ad Asti

A Capriglio e ad Antignano ci sono due allevamenti

ASTI. Mentre dall'Inghilterra arrivano voci allarmistiche su virus che fanno «impazzire» le mucche, l'Astigiano conferma la qualità nella produzione di carne bovina e offre anche un'alternativa.

In due rivendite della è comparso da qualche giorno un cartello colorato con la scritta: «Novità: anche ad Asti carne di struzzo». Spezzatino, arrosto e fettine ricavate dall' uccello gigante sono in vendita nei negozi Carni-coop di piazza Porta Torino 27 e corso Dante, angolo via Petrarca (della catena Co.al.vi, cooperativa allevatori collegati alla Coldiretti).

Per ora il bancone non è rifornito da struzzo di produzione locale, anche se in provincia sono due gli allevamenti: ad Antignano (una dozzina di animali) e Capriglio (un maschio e due femmine).

«Prima - spiega Giovanni Novara dell'azienda agricola di Capriglio - il consumatore deve abituarsi a comprare lo struzzo, gustare sapore e consistenza di una carne ottima e un po' particolare. Dopo l'estate - continua Novara - speriamo di ottenere tutti i permessi, già in parte richiesti, per aprire un macello a Capriglio».

A livello nazionale esistono un paio di ordinanze del '92 con le quali il ministero della Sanità ha cercato di regolamentare l'importazione e una circolare del '93 che autorizza la macellazione di struzzi purchè di animali nati in Italia ed eseguita in stabilimenti appositamente riconosciuti e attrezzati.

Dal punto di vista dell'impatto con il consumatore, Claudio Carrer della macelleria di via Petrarca (dove lavora insieme a Graziella Dadone) riferisce un risultato più che positivo.

«I clienti la provano per curiosità - dice - e nell'ottanta per cento dei casi, tornano a comprarla. Colpisce soprattutto il sapore molto delicato e la fibbra tenerissima. Le mamme la scelgono per la dieta dei bambini piccoli». La carne, rossa, ha un bassissimo tasso di colesterolo e si presenta con poche venature di grasso. Quella in vendita ad Asti, arriva da Israele.

Il prezzo è proprio competitivo: arrosto e spezzatino a lire al chilo, arrosto a 44.500 lire contro le 20/25 mila lire in media per il fettina di manzo o vitello.

«I prezzi sono già scesi rispetto a quelli di un anno fa - aggiunge Carrer - quando le quotazioni sfioravano le settantamila lire. Un animale costa milioni, l'allevatore deve rientrare dei costi». In negozio si possono avere anche suggerimenti per la cottura: in padella solo pochi minuti e poi in tavola dove il sapore promette sorprese.

Claudio Carrer mostra la carne di struzzo: costa oltre 40 mila lire al chilo

Manuela Tallano

IN BREVE

ASTI

Finanziamenti dalla Cee per le imprese in aree rurali

Le imprese artigiane dell'Astigiano, comprese nei 64 comuni classificati dalla Cee come «aree rurali depresse», potranno presentare domanda per i finanziamenti dell'obiettivo 5B, a partire dal 1° aprile, fino al 1° luglio. I fondi complessivamente a disposizione Piemonte sono 20 miliardi. I moduli devono essere ritirati all'assessorato regionale all'Artigianato, via XX Settembre 88, Torino. Ulteriori informazioni al numero verde 167/236.527. **[l. n.]**

LI

Progetti turistici con le «Strade del vino»

Si tornerà a parlare di Strade del vino, oggi a Canelli, in una riunione organizzata dalla società consortile Langhe, Monferrato, Roero. Il gruppo, con questo incontro intende spiegare i progetti turistici per il Sud Piemonte, i sindaci e operatori della Valle Belbo. L'appuntamento è per le 15,30 nel salone comunale. **[e. ce.]**

Ieri i funerali dell'ultimo cavaliere di Vittorio Veneto

Si sono svolti ieri i funerali di Primo Berruti, 98 anni, ultimo cavaliere di Vittorio Veneto di Calliano, agricoltore in pensione. Avrebbe compiuto compiuto il secolo di vita 26 dicembre. **[bru. m.]**

Portano un milione a un pensionato

Furto a Tigliole ai danni di un pensionato di 90 anni. Due sconosciuti si sono presentati nella sua abitazione e con il pretesto di controllare delle banconote false, lo hanno derubato di un milione. **[r. gon.]**

Automobilista patteggia per incidente mortale

Pena patteggiata in pretura, un anno e 10 mesi con i benefici di legge, per Umberto Bramofarino, 26 anni, via Careddu. Nel maggio '94 il giovane era rimasto coinvolto in un incidente sulla provinciale a Valenzani. Al volante della sua Mercedes 300, dopo aver invaso la corsia opposta, si era scontrato frontalmente con una Golf. Erano morti due fidanzati torinesi, Massimo Fiorina, 26, e Rossana Cardinale, 25: altre sei p, fra cui Bramofarino, erano rimaste ferite. **[r. gon.]**

NIZZA

Scontro fra moto due giovani feriti

Due giovani feriti è il bilancio dello scontro fra un ciclomotore e moto in corso IV Novembre a Nizza. Per causa in via accertamento da parte della polstrada nicese, la Honda 125 condotta da Diego Cotrone, 18 anni, Nizza, piazza Marconi 43, durante un sorpasso ha urtato la Vespa 50 su cui viaggiava Rachid Nadi, 23 anni, Nizza, via Crova 7. Il giovane marocchino è stato ricoverato in gravi condizioni all'ospedale di Alessandria: Cotrone ha riportato ferite per 15 giorni. **[r. s.]**

di CASTELLO BELGIOIOSO
ENTE FIERE DEI CASTELLI DI BELGIOIOSO E SARTIRANA
Antiquariato
9-24 Marzo 1996
Orari feriali: dalle 15.00 alle 20.00 giovedì: dalle 15.00 alle 23.00 sabato e domenica: dalle 10.00 alle 20.00
COMUNE DI BELGIOIOSO
PROVINCIA DI PAVIA
BANCA REGIONALE EUROPEA

Primaria Concessionaria autoveicoli
RESPONSABILE AMMINISTRATIVO FINANZIARIO
da inserire nel proprio organico. Si richiede massima serietà e riservatezza. Inquadramento adeguato al ruolo assegnato.
Scrivere: Publialba - Casella Postale Alba - Rif.

L'ABBONAMENTO.
il migliore amico di chi legge La Stampa.
LA STAMPA

CONCESSIONARIA
FACCIO MOTO
VIA ROMA 102
CANELLI - TEL. 831.444
HONDA
PRONTA CONSEGNA MOTOCICLI MOD. 96
OPERAZIONE PRIMAVERA
FACCIO MOTO
VENDITA MOTOCICLI - ACCESSORI E ABBIGLIAMENTO CON PAGAMENTO 12 MESI INTERESSI ZERO
ACCESSORI ED ABBIGLIAMENTO:
- SPIDI - BMW -
CASCHI/SHOEI - - BELL -
AGV - BMW
OFFICINA AUTORIZZATA:
13 ANNI DI COMPETIZIONI IN PISTA AL VOSTRO SERVIZIO
Acquistiamo usato pagamento immediato

Stasera e domani alla rassegna enogastronomica di Costigliole

C'è Grana, la blasonata

Pro loco dinamica e ricca di iniziative

Alcune volontarie della Pro loco di Grana mostrano una ghirlanda di cacciatorini di maiale e di asino, specialità del paese che sarà compresa nel menù

GRANA. La Pro loco di Grana è una fedelissima della rassegna gastronomica invernale che si svolge al castello di Costigliole. Vi partecipa infatti fin dalla prima edizione, con crescente successo.

Anche quest'anno proporrà il suo menù a base di carne d'asino che in passato ha sempre richiamato un buon numero di commensali.

In tutto saranno una trentina, per curare ricevimento, sala, cucina e sezione vini, i granesi impegnati in questa due giorni gastronomica.

Molto importante, ai fini della buona riuscita della manifestazione, è il gruppo impegnato in cucina. Sono in tutto una dozzina di persone, coordinate dallo «chef» Vittorino Varvello, detto «il Baffo»: Francesca Gunzzo, Franco Bruno, Luigina Varvello, Rosa Contino, Giuliana Gastaldi, Vittoria Balliano, Patrizia Callegher, Anna Maranzana, Vanna Testa, Paola Bosso, Luisa Accomazzo e Pina Varvello.

«Cercheremo di fare del nostro meglio. Del resto dalla nostra abbiamo una lunga esperienza, che ci sarà di grande aiuto», dice il presidente della Pro loco Aurelio Pedriali.

Oltre a lui, del sodalizio granese fanno parte: il vice presidente Vittorio Dessimone, i consiglieri Maria Luisa Accomazzo, Nicolino Balliano, Vittoria Balliano, Paola Bosso, Doriano Bruno, Patrizia Callegher, Bruno Dessimone, Sandro Dessimone, Nino Di Muzio, Lino Garrone, Giuliana Gastaldi, Luciano Oldano, Giovanni Oldano, Vittorino Varvello; del gruppo di lavoro fa anche parte il sindaco del paese, Maria Jose Capello.

La Pro loco di Grana durante l'anno organizza un buon numero di manifestazioni e iniziative, diventate ormai appuntamenti fissi. Il cartellone delle manifestazioni s'apre con la festa di Carnevale, dedicata ai bambini. La festa patronale, organizzata in occasione del Ferragosto, tiene banco in paese per una settimana, tra gare sportive, gastronomia e balli.

A settembre, poi, partecipa sempre al Festival delle Sagre di Asti, dove si è imposta diverse volte, vincendo il primo premio per il migliore stand e aggiudicandosi anche il titolo di «Pro loco dell'anno». A ottobre, il calendario delle manifestazioni propone la festa degli anziani, dedicata ai granesi più di 75 anni; si chiude con il cenone di Capodanno.

«Tutti questi sono buoni motivi per fare una visita a Grana; si avrà così modo di scoprire la bellezza del paesaggio, i nostri monumenti e le tante aziende agricole che operano in paese», conclude Pedriali.

[bru. m.]

Nel menù

Agnolotti e stufato d'asino

GRANA. Si basa soprattutto sulla carne d'asino il menù proposto dalla Pro loco di Grana. Oggi e domani, i commensali saranno ricevuti a tavola con un aperitivo a base di Chardonnay, accompagnato da focaccine. Aprono la serie degli antipasti i cacciatorini di maiale e d'asino, seguiti dall'insalata di fagioli alla piemontese e dalla lingua in salsa. Come primo saranno serviti gli agnolotti d'asino. Protagonista del secondo piatto sarà ancora la saporita carne d'asino, stufata con contorno di polenta.

Chiude il pranzo il bunet «della nonna», fatto con uova, amaretti, cioccolato e un ingrediente segreto. Accompagneranno questi piatti monferrini tre doc astigiane: Barbera, Grignolino e Moscato d'Asti.

La tradizione dei piatti a base di carne d'asino, a Grana, è molto radicata. In paese, durante la festa patronale di Ferragosto, si organizza la corsa degli asini. Tale particolarità mette da sempre Grana in contrapposizione a Calliano; entrambi i centri rivendicano le origini della tradizione, che ha fatto diventare la carne d'asino un alimento abituale.

I ritardatari possono prenotare telefonando alla segreteria del Castello; questo il numero: 0141 966.289. **[bru. m.]**

Le cuoche della Pro loco di Grana tra le pentole della cucina del castello di Costigliole durante la rassegna gastronomica

Al Castello di Costigliole

Scuola di cucina con polemiche

COSTIGLIOLE. Il '96 sarà l'anno di rilancio del castello: nell'antico maniero decolleranno i progetti sul parco culturale gestito dal premio «Grinzane Cavour» e sulla scuola internazionale di cucina voluta dall'Icif.

Ma proprio tra l'«Italian culinary institute for foreigners» e il Comune si registra una stagione di rapporti tesi. Motivo del contendere è l'affitto dei locali che l'Icif dovrebbe occupare temporaneamente, a partire da maggio, in attesa che si compia la ristrutturazione degli spazi ceduti in comodato dal Comune.

Spiega Bruno Libralon, ristoratore e presidente dell'Icif: «Purtroppo l'intervento di risistemazione dei locali assegnatici va a rilento. Dovendo avviare il primo corso di cucina a partire dagli inizi di maggio, abbiamo chiesto al Comune di utilizzare spazi alternativi. Dal municipio ci hanno risposto che il canone giornaliero di affitto è di 400 mila lire più Iva. L'Icif nella ristrutturazione dei locali al castello e di Cascina Salerio (che accoglierà i corsisti e per il cui uso pagheremo un affitto di 110 milioni annui), spenderà qualcosa come 8 miliardi. A questo punto chiediamo al Comune di venirci incontro sulle spese aggiuntive riguardanti l'affitto degli spazi provvisori».

In municipio, l'assessore al Turismo Efisio Cerruti replica: «Le 400 mila lire giornaliere, previste dal regolamento comunale, rappresentano la copertura delle spese vive per l'uso della cucina, la stessa utilizzata per 'Le Pro loco al castello'. All'Icif il Comune permetterebbe anche di fruire di un salone senza applicare quote aggiuntive. E' una facilitazione che nessuno può ignorare, tantomeno la scuola di cucina».

Libralon, in ogni caso, non demorde. «Spero che il Comune riveda la propria posizione» auspica, ricordando: «In municipio non possono dimenticare i riflessi positivi che l'attivazione della scuola di cucina internazionale porterà al paese. Purtroppo quest'ultima polemica non è un bel modo per debuttare». Conclude il presidente dell'Icif: «Pur confermando l'impegno a stabilire la sede Icif a Costigliole, ricordiamo che nel Cuneese c'è già chi sarebbe disposto a offrirci condizioni migliori pur di averci».

[l. n.]

IL COMUNE DI GRANA

VI INVITA A PARTECIPARE NUMEROSI
ALLA SESTA RASSEGNA DI CUCINA TIPICA
NEGLI SPLENDIDI LOCALI DEL

CASTELLO DI COSTIGLIOLE

CON LA

PRO LOCO DI GRANA

SABATO 23 MARZO
ORE 19

DOMENICA 24 MARZO
ORE 12

dlf DOPOLAVORO FERROVIARIO ASTI
AL MULINO, 8 - Tel. 0141/531660

SEZIONE BALLO

Iscrizioni a partire da:
MERCOLEDI' 20 MARZO 1996

CORSI DI BALLO

BALLO LISCIO

CORSO PRINCIPIANTI
Tutti i mercoledì dalle ore 21,30 alle 23,30
Dal 3 aprile 1996

CORSO PERFEZIONAMENTO
Tutti i lunedì dalle ore 21,30 alle 23,30

BOOGIE-WOOGIE e ROCK 'N ROLL acrobatico
Tutti i lunedì e mercoledì dalle ore 20,00 alle 21,30
Ai nuovi iscritti fino ai 15 anni compresi: 1° MESE DI CORSO GRATIS

riservato ai soci

Per prenotazioni:
DOPOLAVORO FERROVIARIO - tel. 0141/531660 (ore ufficio)

Istruttori: MAURO CASTELLI - VITO ANOBILE
PATRIZIA ATZENI - MICHELA CAMERA

Si ringrazia lo sponsor:
NUOVA SEDE
ARREDAMENTI PER NEGOZI E INTERNI
SANTALUCIA S. & C.
Via Statale 104/A CASTELL'ALFERO (AT) Tel. 0141-204856 Fax 0141-204803
Progettazione e costruzione su misura
FALEGNAMERIA

Le Proloco al Castello

SABATO 23 MARZO - ORE 19
DOMENICA 24 MARZO - ORE 12

PRO LOCO DI GRANA

MENU'

Aperitivo Chardonnay con focaccine varie
Cacciatorini di maiale e d'asino
Insalata di fagioli alla piemontese
Lingua in salsa
Agnolotti d'asino al sugo
Stufato d'asino con polenta
Bunet della nonna
Digestivo alle erbe

VINI: Grignolino d'Asti D.O.C.
dell'Azienda Agricola Gino Giovanni di Grana
Barbera d'Asti D.O.C.
dell'Azienda Agricola Gino Giovanni di Grana
Moscato d'Asti D.O.C.G.
dell'Azienda Agricola Garrone e Evasio

E' GRADITA LA PRENOTAZIONE - TEL. 0141/966289

Intenso programma della rassegna equina che si terrà domani

Una domenica in sella animerà a San Damiano

SAN DAMIANO. Saranno oltre 200 i cavalli che domani mattina giungeranno in paese per animare la «rassegna-esposizione equina».

La manifestazione, promossa dal Comune, è ospitata in piazza 1275. Alle 10,30 avrà inizio la rassegna, con la valutazione da parte di una giuria dei seguenti esemplari: puledri, fattrici, cavalli da sella e stalloni. «All'esposizione - dice Domenico Mustrogiacomo, del gruppo 'Gli amici del cavallo' - partecipano diverse razze: araba, quarter horse, selle francais e aveglinese a cui se ne aggiungono altre meno note, non meno interessanti». E aggiunge: «Grande curiosità suscita il Falabella, il cavallo più piccolo del mondo. L'esemplare da me presentato ad esempio è alto solo un metro, al garrese».

La giuria composta da Giacomo Gili, capo veterinario dell'Usl di Asti, e da Giovanni Remondino, veterinario di San Damiano è presieduta da Eleonora Tranfo presidente dell'A.N.T.E. (Associazione Nazionale Turismo Equestre). Nel pomeriggio saranno premiati i primi tre classificati.

Una passeggiata tra le colline sandamianesi è prevista alle 13, per poi rientrare in paese alle 14,30 ed assistere all'emozionante prova di «dressage». Seguirà la gara a cronometro di «Polo banding e barrel racing» (paletti e barili). «La prova di dressage - spiega il sindaco, Alberto Marinetto - è una delle novità di quest'anno. Tra queste, la gara sprint di 60 metri».

Altra novità è l'esibizione di monta andalusa proposta dallo spagnolo Josè Felipe Carraro, molto apprezzato nella scorsa fiera di Verona. L'addestratore, dopo l'esibizione, attraverserà il centro accompagnato da alcuni personaggi in costume.

I visitatori potranno compiere passeggiata in carrozza in centro. Il Comune ha infatti messo a disposizione carrozze d'epoca; altre dovrebbero arrivare da Ivrea. Il giro è gratuito, a partire dalle 10.

Sotto l'ala coperta della piazza la Pro Loco ha allestito uno stand dove saranno serviti piatti caldi (prezzo fisso 20 mila lire).

Prosegue intanto il «1° Festival del fritto misto alla piemontese». I ristoranti della zona propongono nei giorni festivi e prefestivi un menù tre antipasti, agnolotti, fritto misto alla piemontese, carrello dolci, caffè e vini a 40 mila lire. La prenotazione è obbligatoria.

Aderiscono i seguenti ristoranti: «La Fontana» (telefono 977.123); «Da Mario» (telefono 977.145); «Reale» (telefono 982.203); «La Pentola Magica» (telefono 977.231); «La Lanterna» (telefono 982.217); «Piemonte» (telefono 982.207); «Da Rosi» (telefono 982.225).

Clizia Orlando

Alla rassegna equina che si terrà da domani mattina nella piazza di San Damiano è prevista la partecipazione di oltre 200 cavalli. La manifestazione è promossa dal Comune

Festa in strada a Canelli

Con gli antichi giochi contadini

CANELLI. Domani, nel centro storico della città, si svolgerà il carnevale canellese. Quest'anno l'organizzazione è del circolo culturale «Punto di vista»; il patrocinio è del Comune.

Singolare lo svolgimento della manifestazione: dalle 14 saranno 6 le squadre, formate da borghi e gruppi cittadini, a sfidarsi in una sorta di «caccia all'orso», con vecchie pelle animata da un paio di volontari.

I giocatori dovranno inseguire la «lepre-orso» su un percorso prestabilito (tra via Giuliani e le piazze Gioberti, d'Aosta, San Tommaso) e cimentarsi in antichi giochi contadini (dal tiro delle palle alla pasca della bottiglia). Queste formazioni che si daranno battaglia: «bambini scuole elementari», «militari dell'Assedio», «Borgo Santa Chiara», «Amici Pescatori», «Pro loco» e «Piazzetta».

Le squadre saranno composte da dieci giocatori vestiti con il costume di una maschera tradizionale (Balanzone, Pulcinella, Arlecchino, Pierrot, Gianduja e Giacometta e i canellesi Blincin e la Bela Muscatlera). Alla squadra che totalizza il maggior punteggio sarà assegnato il «garoc», una piccola tinozza in legno intarsiato.

Il carnevale canellese servirà anche per gustare vini e dolci locali offerti dalle bancarelle enogastronomiche dislocate nel centro cittadino. Il pubblico, una volta che ogni squadra avrà compiuto le proprie prove, potrà anche partecipare ai giochi sul «percorso dell'orso».

Il finale del carnevale è in programma in serata, nella sala del «Karaoche» di viale Italia: alle 21 è in programma la premiazione dei vincitori con la consegna ufficiale del «garoc». Seguiranno balli e danze. [fi. l.]

Oggi dibattito con don Piero Gallo

Calamandrana parla di razzismo

CALAMANDRANA. Sarà il popolare parroco torinese di San Salvario, don Piero Gallo, ad inaugurare oggi il centro di incontri nell'ex municipio di Calamandrana Alta, la presentazione del libro «Hadithi». L'appuntamento è per le 16,30: un pomeriggio dedicato all'approfondimento delle tematiche razziali, ma anche a conoscere più da vicino uno spaccato di cultura africana.

Il libro di don Gallo (edito da Iniziative Editoriali di Moncalieri), parla dell'esperienza quotidiana di questo parroco di frontiera, mescolata a quella maturata durante oltre un decennio di permanenza in Africa, come missionario. «Hadithi-San Salvario un pezzo d'Africa», non è una semplice serie di appunti di viaggio o una nostalgica raccolta di memorie: è un organico romanzo scritto con intenso ritmo narrativo. Alla presentazione del volume seguirà un dibattito.

L'iniziativa è stata organizzata dal Comune, che di recente ha terminato i lavori di restauro nell'ex municipio nel panoramico centro storico del paese. Ne parla il vicesindaco Massimo Fiorio, che è anche assessore alla cultura: «Il palazzo a piano terreno ospita un salone che diventerà Bottega del vino e centro d'incontro. Al primo piano ci sarà la sede del circolo ricreativo Arci mentre accanto sono già in funzione gli uffici dell'associazione Teatro e Collline, che si occupa dell'organizzazione del Festival estivo e di altre manifestazioni».

Don Piero Gallo parroco di San Salvario il quartiere torinese al centro di incontri razziali

L'incontro di oggi con don Gallo, secondo le intenzioni del Comune, sarà solo il primo di una lunga serie di appuntamenti con scrittori e opinionisti che possono far riflettere su diversi spaccati della realtà odierna. Sabato 30 marzo (alle 17) sarà la volta di un personaggio ben noto al mondo dei sessantottini, Erri De Luca che proprio in questi giorni ha pubblicato «Micromega» un intervento e quattro mani con Angelo Bolaffi sul tema (trattato con spirito salace). «Dopo il sessantotto, niente?».

Ancora da fissare il calendario dei prossimi incontri, ma è già certa la presenza del giovane scrittore torinese Giuseppe Culicchia. In maggio invece, l'ex municipio ospiterà appuntamenti con il gruppo di ricercatori dell'Università di Torino «Arcipelago della cultura».

[e. ce.]

In località Verne

Nuovi alloggi popolari a Villafranca

VILLAFRANCA. Sono state individuate le aree in regione Verne dove l'Atc potrà costruire 36 alloggi di edilizia popolare: la zona risultava già inserita nella variante al Piano regolatore (in attesa di approvazione).

Il progetto è stato illustrato nel corso dell'ultimo Consiglio Comunale, da Mauro Pittarelli dell'Ufficio tecnico comunale.

«Questo passo - è stato spiegato - servirà a sveltire le procedure e consentire all'Atc di accellerare i tempi, mentre aspettiamo il pronunciamento sulla variante». Gli alloggi dovrebbero contribuire a colmare una carenza abitativa emersa negli ultimi tempi con sempre maggiore frequenza (il paese conta circa 2500 abitanti): la stessa mancanza che nei mesi scorsi aveva portato il sindaco a dichiararsi garante verso coloro che avessero segnalatato vuote per coppie o eventuali trasferimenti a Villafranca. Un appello rimasto inascoltato.

Sempre in regione Verne è inserita un'area da destinare a edificazione privata di circa 15/20 mila metri quadrati e altri 30 mila per la realizzazione di servizi pubblici. In particolare vi troveranno sistemazione impianti sportivi il cui uso dovrebbe diventare intercomunale tramite convenzioni che il Comune di Villafranca auspica di firmare con le amministrazioni di Cantarana, Maretto, Roatto. Il piano prevede la realizzazione di palestra polifunzionale (800 milioni inseriti nel bilancio di previsione delle opere triennali, per il 1998, si tratta di un mutuo da accendere il Credito sportivo), realizzazione campi da tennis. [m. t.]

Celle Enomondo

Obbligazioni per riaprire il pensionato

CELLE ENOMONDO. La Regione ha stanziato 300 milioni all'Opera Pia «Torchio» per la sistemazione della Casa riposo, nel centro del paese.

Dopo la chiusura del '91, imposta dall'Usl per problemi di impiantistica, stati ristrutturati i locali dell'ala via Roma e nel '92 gli abitanti hanno contribuito con una sottoscrizione di 60 milioni, a fondo perduto, per la prosecuzione dei lavori. «Questa somma - afferma il sindaco Piero Montrucchio - non è ancora stata utilizzata». Dopo la notizia del finanziamento della Regione la popolazione è stata invitata a versare il corrispettivo delle obbligazioni infruttifere al portatore prenotate nel corso di questi ultimi anni. «Ogni obbligazione - spiega il sindaco - è di 500 mila lire e fino ad oggi ne state prenotate per un valore che supera i 100 milioni. Senza la generosa disponibilità degli abitanti si poteva pensare di riaprire in tempi relativamente brevi la Casa».

L'Opera Pia si è impegnata a restituire il corrispettivo versato dalla popolazione in 10 anni dalla data d'inizio del rimborso, con sistema ad estrazione: ogni anno si sorteggerà il 10% delle obbligazioni che debbono essere rimborsate. «Il progetto di ristrutturazione - dice Luca Durandi, presidente dell'Opera Pia - prevede locali ampi, servizi adeguati, in base agli standard costruttivi richiesti dalla Regione, che dovranno accogliere da 20 a ospiti tra autosufficienti e parzialmente autosufficienti».

«Al più presto - continua Durandi - sarà indetta la gara d'appalto per la realizzazione dei lavori». [cl. o.]

Contro la leucemia

Uova benefiche ad Asti e Tonco

TONCO. «Uova della speranza»: è l'iniziativa benefica contro la leucemia ideata dal comitato «Maria Letizia Verga» di Monza che, domani, farà tappa nella piazza principale del paese. Ad Asti, iniziativa della A.I.L. (Associazione italiani leucemie), la vendita si è iniziata ieri; continua oggi e domani sotto i portici di piazza Alfieri.

A Tonco, dalle 9 e per l'intera giornata, in piazza Vittorio Emanuele, potranno acquistare pasquali con un'offerta minima di 17 mila lire. Il ricavato verrà impiegato per sostenere la lotta contro la leucemia.

Il comitato «Verga» era entrato alcuni anni fa attivamente nella vita Tonco, promuovendo una raccolta di fondi per aiutare Nicola, un bambino del paese, colpito dalla leucemia all'età dieci anni. Nacque così il «Comitato pro Nicola», iniziativa dell'associazioni di volontariato attive a Tonco. Saranno proprio queste, domani, a rendere possibile la vendita delle quattrocento uova.

Nicola, grazie all'interessamento del comitato monzese, che operò con l'appoggio della rubrica «Specchio dei tempi» de «La Stampa», potè andare a Seattle, negli Stati Uniti, per essere sottoposto a trapianto di midollo osseo. Ora Nicola sta bene e frequenta con ottimi risultati la terza media.

Il comitato «Maria Letizia Verga» riunisce genitori, parenti e amici dei bambini leucemici; ha sede al Centro di Ematologia pediatrica dell'università di Milano diretto dal professor Giuseppe Masera. Tra gli obiettivi, la promozione della ricerca, l'aggiornamento e la realizzazione dell'«Assistenza globale». [bru. m.]

dal 23 marzo al 6 aprile

Supermercati SUPER Gulliver®

una Pasqua Super... Gulliver

I° FESTIVAL dei FRESCHI

II° FESTIVAL dei FRESCHI

Prosciutto cotto Stella - al kg.	27.900
Mortadella MIS al kg.	11.900
Ricotta GALBANI al kg.	5.490
Gorgonzola Gim INVERNIZZI - al kg.	16.900
Sottilette LAFT pz.10 - g. 200 (al kg. L. 11.450)	2.290
Parma Chef LAFT mL. 200 (al kg. L. 7.700)	1.540
Panzerotti/Ravioli/Tortellini freschi FINI g. 250 (kg. 13.560)	3.390
Magico dessert cacao/vaniglia g. 75 x 2 (al kg. L. 9.934)	1.490
Fusi di tacchino AIA al kg.	2.400
Cotolette petto pollo AIA al kg.	9.100
Pollo novello AIA al kg.	2.990
Patatine novelle VALLE ORTI g. 600 (al kg. L. 5.650)	3.390
Piselli novelli g. 1000	4.890
Barattolino SANMONTANA vari gusti - g. 500	4.990
Coppa del nonno MOTTA pz. 4 - g. 280 (al kg. L. 17.822)	4.990

Pomodori da insalata - Kiwi - Fragole - Pere William (Argentina, nuovo raccolto)

sconto 30% alle casse

COLOMBA PASTICCIERE kg. 1 6.290

UOVO cioccolato al latte LINDT - Bontà & felicità g. 240 15.900

UOVO cioccolato al latte Vecchio Piemonte g. 500 9.950

GRAN SPUMANTE MAROLA cc. 750 4.690 (+ L. 6.264)

COERENZA - AL. Prezzi validi dal 5/4/1996, salvo esaurimento scorte

COMETA MUSIC HALL
Statale 211 - SALE (AL) - Tel (131) 84.108

si BALLA il LISCIO

MARTEDI' 26 MARZO

RUGGERO & GUIDO

In crescita il turismo enogastronomico soprattutto da Svizzera e Germania

Nell'Astigiano in 36 mila a tavola

Buona cucina, vini famosi e un ricco calendario di appuntamenti folcloristici e culturali
I richiami del tartufo. Maggio e settembre i mesi più intensi. Il grande Festival delle Sagre

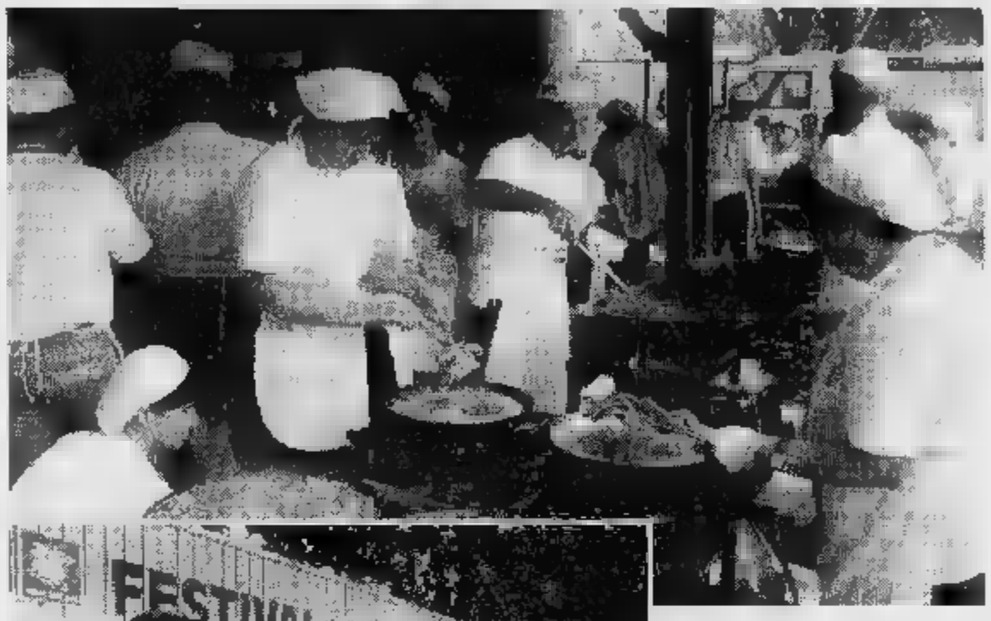

In alto, cuochi di uno stand del «Festival delle Sagre». Sopra un gruppo di turisti

ASTI. I posti letto sono poco più di [illegible], ma quanto a capacità [illegible] coperti, l'Astigiano mette [illegible] tavola tutti [illegible] 36 mila turisti, con una gamma di possibilità che spazia dai ristoranti pluristellati (Da Guido di Costigliole insegna), alle trattorie di campagna dove si servono ancora merende con pane e salame, burro ed acciughe.

Il raffronto parla da sé: a fronte di una [illegible] debole offerta turistica per le lunghe permanenze, c'è un vivacissimo mercato della buona cucina con prodotti doc e vini famosi. A dire il vero, negli ultimi anni qualche segnale nuovo nel settore alberghiero c'è stato: alcuni imprenditori [illegible] hanno esitato a scendere [illegible] campo, puntando sul turismo svizzero [illegible] tedesco in particolare. Creando angoli suggestivi come l'hôtel Le Campane del Boglietto di Costigliole in cui si è riposato dalla fatiche ciclistiche il campionissimo Miguel Indurain. Oppure [illegible] nuovo hôtel de charme Locanda del Bosco Grande di Montegrosso.

Per il resto, l'Astigiano è il punto di forza del fine settimana «fuori porta». Le scelte è infinite. Immaginando [illegible] itinerario goloso che segua il ciclo delle stagioni, s'inizia in primavera con i Polentoni nella Langa (la domenica dopo Pasqua sarà il turno di quello di Bubbio, con il paese intero in veste medievale), per proseguire con il Maggio di Asti città. Con la Fiera carolingia e la riproposta, nei ristoranti del centro, dei piatti dedicati alla memoria delle antiche fiere: dalla trippa detta «busecca», ai minestroni di ceci.

In estate le iniziative si moltiplicano e da giugno a settembre, non c'è una domenica senza feste. Corse di asini, oche, cavalli, maratone di bocce [illegible] notturna. Magari interrotte da abbuffate [illegible] agnolotti [illegible] plin, come accade a fine luglio al Santuario dei Caffi sopra Canelli.

Ma il vero momento di gloria della cucina astigiana, è l'autunno: spuntano i cardi gobbi di Nizza, sublimi per la bagna cauda con i peperoni e gli ortaggi della Motta di Costigliole, c'è il tartufo che lascia scie [illegible] profumi lungo tutto il percorso delle manifestazioni organizzate dalla Camera di Commercio. Per avere un anticipo d'insieme della cucina autunno-invernale, basta citare due appuntamenti da non perd[illegible]: la «Sette giorni gastronomica» nei migliori ristoranti della provincia ed il Festival delle Sagre: una quarantina di Pro loco convergono ad Asti la seconda domenica di settembre per trasformare la città in un colossale ristorante. Il sogno di tutti gli appassionati della buona tavola.

Enrica Cerrato

NOVI APPENNINO

Nell'Alessandrino passa la Milano-Sanremo

OGGI nell'Alessandrino passa la corsa ciclistica Milano-Sanremo, a cui partecipano oltre 200 corridori. La «carovana» sarà alle 11 a Pontecurone, poi a Tortona, Rivalta Scrivia, Pozzolo Formigaro, Novi Ligure, Basaluzzo, Silvano d'Orba, Ovada e al Passo del Turchino.

A Novi sarà scoperta la scritta «Novi, città dei Campionissimi», in onore di Coppi e Girardengo.

NOVARA
La battaglia della Bicocca

Soldati piemontesi e austriaci all'attacco: la battaglia della Bicocca del 23 marzo 1849 tra le armate di Carlo Alberto e quelle del feldmaresciallo Radetzky rivive a Novara. Oggi al Sacrario la commemorazione dei caduti: alle 10 la [illegible]sa, poi il discorso del sindaco. Domani nella piazza principale del Torrion Quartara la rievocazione. Tre milizie in uniformi d'epoca, con cannoni e fucili originali insceneranno la battaglia.

CIGL[illegible]
Sul fuoco a piedi nudi

Domani alle 9 corso per camminare sul fuoco, a piedi nudi, tenuto [illegible] Giacomo Bo (Fanakar) dell'associazione Adiade. Per informazioni: «Il Risveglio» [illegible] Cigliano (Vercelli) in via Bobba 35/A (tel. 0161-433.636).

[illegible]
«Scultura di pane» in mostra

La sala d'arte dell'associazione culturale Simposio, in via Borgogna 3, ospita le «Sculture di pane» di Patrizia Bermejo e Cristina Bertoldi. Orario: sabato e domenica 10,30-12,30 e 16,30-19,30. Dal lunedì al venerdì 16,30 -19,30. Fi[illegible] il 31 marzo.

LIMONE
Slalom gigante [illegible] snowboard

Domani sulla pista Gorba di Quota 1400 [illegible] Limone (Cuneo) slalom gigante di snowboard, valido per il 5° trofeo «Monti Sport». Tra i partecipanti sarà estratto un weekend per 2 persone (compreso di skipass) per lo sci estivo a Des Alpes.

UN NUOVO SERVIZIO

Cartelli orari nelle edicole

Nei prossimi giorni verranno consegnati a tutte [illegible] rivendite dei capoluoghi di provincia i cartelli-orario. Su questi cartelli verranno indicati gli [illegible] di apertura e le edicole aperte nelle vicinanze e verranno esposti in modo ben visibile anche se la rivendita è chiusa. E' un modo nuovo per aumentare il servizio alla clientela

20123 **MILANO**
Via Carducci 29
Tel. 02/86.470

10126 **TORINO**
C.so M. d'Azeglio 60
Tel. 011/65.211

12051 **ALBA**
PUBLIALBA
Agente Publikompass spa
C.so M. Coppino 9
Tel. 0173 442.110 (2 linee r.a.)
Filiale: BRA
Via Verdi 7 Tel. 0172 431.003

15100 **ALESSANDRIA**
sig. BRUNO CONTI
Agente Publikompass spa
Via Vochieri 80
Tel. 0131/442.543-442.544

11100 **AOSTA**
FI.MU. srl
Agente Publikompass spa
Loc. Amérique - Quart
Tel. 0165/765.019-765.628

Per la pubblicità su
LA STAMPA

14100 [illegible]
sig. PAOLO BELLE'
Agente Publikompass spa
Via Antica Zecca 3
Tel. 0141/592.222

12100 [illegible]
sig. SILVANO BODINO
Agente Publikompass spa
Via S. Grandis 11
Tel. 0171/630.832-699.939

PK publikompass

28100 **NOVARA**
PUBLITIME srl
Agente Publikompass spa
Corso Cavour 13
Tel. 0321/33.341 (2 linee r.a.)

13100 [illegible]
SALODINI srl
Agente Publikompass spa
Via Duchessa Jolanda 20
Tel. 0161/250.754-62.592

16121 **GENOVA**
Via C.R. Ceccardi 1/14
Tel. 010/540.184-592.560

18100 [illegible]
Via Alfieri 10
Tel. 0183/273.373

18038 **SANREMO**
Via Gioberti 47
Tel. 0184 501.555

17100 **SAVONA**
Piazza Marconi 3/6 - 3/5
Tel. 019/811.182

DANCING
La Rosa dei Venti
VALFENERA D'ASTI
Tel. (0141) 93.92.98-93.91.94
SABATO 23: **LUIGI GALLIA**
DOMENICA 24: [illegible]
RAOUL CASADEI

Symbol
QUESTA SERA
ERNESTO MACARIO
DOMANI SERA
MONICA PASTOR
S.S. ASTI [illegible]E - VIGLIANO D'ASTI
TEL. 0141/952.132

SCONTI E PROMOZIONI FINO AL 30% E OLTRE!
TAPPETI ORIENTALI ALLA UPIM
Una fantastica occasione per acquistare un tappeto a prezzi sbalorditivi.
50%+20%
upim Gruppo Rinascente

GUIDA AGLI APPUNTAMENTI DEL WEEK END

Il cantautore Vinicio Capossela stasera terrà un concerto al teatro di Moncalvo

I blues di Vinicio Capossela

Stasera al teatro di Moncalvo concerto del cantautore emiliano

MONCALVO. Si va verso il tutto esaurito per il concerto di Vinicio Capossela, in programma questa sera al Comunale. Lo spettacolo, che avrà inizio alle 21,15, è il secondo dei cinque appuntamenti della «Stagione teatrale astigiana», iniziatasi lo scorso febbraio con il successo ottenuto da Yves Lebreton.

La rassegna è organizzata dall'attore astigiano Mario Nosengo, in collaborazione con il Comune e il «Laboratorio teatro Settimo»; sarà in cartellone al teatro di piazza Garibaldi fino al 28 aprile.

Il cantautore emiliano, venuto alla ribalta nazionale e internazionale negli ultimi anni, è una scoperta di Francesco Guccini. Formatosi nei teatri «off» bolognesi, Capossela, è oggi un artista di fama internazionale; noto e applaudito soprattutto in Francia.

E' del 1990 il suo primo album, «All'una e trentacinque circa»; l'anno successivo gli è aggiudicato la targa Tenco. Subito dopo ha inciso «Modi» e «Camera a sud...». Tra un disco e l'altro, Capossela è stato protagonista di un tour con l'attore Paolo Rossi.

Il costo del biglietto è di 30 mila lire, per la platea e la galleria centrale; di 25 mila per i posti laterali. Il prezzo del ridotto è rispettivamente di 23 e di 18 mila. Per prenotazioni telefonare a Radio West (0131/444.088 e 251.152), alla pelletteria Bertoli (593.707) e alla sede della compagnia di Nosengo (594.101).

Il prossimo appuntamento al Comunale con la «Stagione teatrale astigiana» è per il 13 aprile; protagonista della serata sarà la «Banda Osiris» in «Le quattro stagioni da Vivaldi».

La settimana successiva, sabato 20 aprile, sarà la volta del «Laboratorio teatro Settimo» con «Aquarium» di Lucio Diana, Roberto Tarasco e Adriana Zamboni. Infine il 27 aprile chiuderà la rassegna la compagnia di Mario Nosengo con la «Boutique del mistero» di Dino Buzzati.

[bru. m.]

Per il Lions club

I «Nuovi» recitano a Villanova

VILLANOVA. Il Lions club, presieduto da Secondino Valentino, organizza una serata dedicata al teatro.

In scena a partire dalle 21 al cinema comunale la compagnia «I nuovi di San Paolo» con la commedia brillante in tre atti «Non ti sposo più» di Aldo De Benedetti.

Sul palco Antonella Saracco, Gianfranco Merlo, Anna Bassignana, Laura Ingrosso, Federica Manara, Mario Nosenzo, Erika Contaldi e Antonio Ingrosso che cura anche la regia.

Il racconto si dipana attraverso le vicende di un avvocato, felicemente sposato, fino a quando la moglie non lo riconosce più, creando lo scompiglio più generale.

In suo soccorso arriverà anche un medico, che la donna scambierà per il marito creando equivoci e malintesi.

Ingresso 10 mila lire.

[m. t.]

PORTACOMARO

Una commedia pro biblioteca

«Cerco mio sosia anche usato» è la commedia in programma stasera per la seconda rassegna «Teatro per amore a Portacomaro». Lo spettacolo si terrà nel salone «Alfieri», con inizio alle 21,15. A proporre la commedia brillante, scritta da Franco Roberto, è la compagnia «Amici dell'oratorio di Nizza», di cui fanno parte Marcello Ballè, Manuela Buffalo, Walter Favretto, Romina Mignone, Angela Cagnin, Luigino Torello, Anna Barreca, Davide Roggero; collebara Luciano Cravera. Il biglietto (posto unico) costa 8 mila lire.

Un complesso rock «Maltese»

Stasera rock alla birreria «Il Maltese» di Cassinasco. Alle 22 suonerà il complesso valdostano «Mancio band». Ingresso libero. Intanto domani si terrà il concerto del cantautore Fausto Rossi (già «Faust'o»); ingressi 10 mila lire (prenotare al 851.156.

Piano bar «Blue bird»

Stasera alle 22 piano bar al «Blue bird» di corso IV Novembre a Nizza. Suoneranno i «Ricomincio da tre». Ingresso libero.

ASTI

Jazz etnico al circolo «Al pino»

Stasera alle 21,30 al circolo «Al Pino», via Natta 49, suonerà il complesso «Pago libre»: Daniele Patumi al basso, Arkady Shilkloper al corno, John Wolf Brennan al piano, Tscho Theissing al violino. Repertorio originale tra jazz e musica etnica. Ingresso con tessera (20 mila annue).

MONCALVO

Piano bar «Magico sound»

Appuntamento con il piano bar stasera alle 22 al «Caffè Roma» di Moncalvo. Si esibisce «Magico Sound». Ingresso libero.

VALFENERA

Si con Luigi Gallia

Stasera dalle 21,30 al dancing «La Rosa dei Venti» di Valfenera, strada Villanova (tel. 939.298 - 939.194), si ballerà con Luigi Gallia e la sua orchestra. Domani sera ci sarà invece l'orchestra spettacolo di Raoul Casadei.

ASTI

I «Baroni del liscio» in Perla

Stasera al dancing «La perla» (Dopolavoro ferroviario strada al Mulino 8) si ballerà con i «Baroni del liscio». Ingressi 12 mila lire consumazione.

COCCONATO

Rumba e tango al «Caffè Roma»

Stasera al «Caffè Roma» di Cocconato musica dal vivo con Victoria Vargas e Oscar Casares, che proporranno un viaggio nei ritmi di rumba, tango e milonga. Prenotare al 907.028.

Ritmi «caldi» nella notte astigiana

VIGLIANO

Macario suona al «Symbol»

Stasera al Symbol di Vigliano, sulla Asti-mare, si esibirà Ernesto Macario. Apertura alle 21,30. Domani ci sarà invece Monica Pastor con la sua orchestra. Per prenotazioni telefonare al 952.132.

VINCHIO

Stasera a «cantè j'euv»

Stasera a Vinchio si torna a «cantè j'euv». L'iniziativa partirà alle 20,30 dalla piazza. I cantori percorreranno le vie del centro, raccogliendo offerte per organizzare la Sagra dell'asparago a maggio. Per la prossima settimana si canteranno «j'euv» nella frazione di Noche.

ISOLA

Tre sale al «Mediterraneo»

Si balla dalle 23 con il contorno delle ragazze-immagine al Mediterraneo di Isola, sulla Asti-Alba: le tre sale della discoteca offrono la «disco» degli anni '70 e '80, underground e live-moderna.

L'«Hollywood» salta un turno

L'Hollywood di Castello d'Annone stasera resterà chiuso, tornerà a ballare sabato 30 con musica progressiva proposta dal dj Gigi D'Agostino.

OTTIGLIO

Complesso blues al «Caffè 900»

Al «Caffè 900» di Ottiglio stasera dalle 22,30 suoneranno i «Little reed and the roosters», gruppo torinese fra i protagonisti del Moncalvo blues festival 1995. Ingresso libero.

Un quintetto alla «Pesa»

Stasera jazz al Caffè della Pesa di Vignale. Alle 22 suonerà il «F.F. jazz quintet» con Aldo Mella. Ingresso libero.

ASTI

Tarantino al «Torrerossa»

Stasera al Centro autogestito Torrerossa (via Varrone angolo via Carducci) sarà proiettato il film «Le iene» di Quentin Tarantino. S'inizia alle 22.

A MONTEGROSSO

I «Soliti tre» all'«H2O»

Stasera il complesso astigiano dei «Soliti tre» sarà di scena al circolo «H2O» di Montegrosso (complesso di Villa Benzi). Il trio (nella foto: da sinistra il chitarrista Aristide Cassullo con i cantanti Stefania Sturzo e Sal Belvedere) si propone come complesso «midi-live», poichè utilizza il computer per la base strumentale. Le voci di Belvedere e Stefania Sturzo però sono rigorosamente dal vivo e sono quelle che affiancano Aldo Morello in la «Super Cerot band». Il loro repertorio comprende brani di Pino Daniele, Battisti, Zucchero, Gipsy King e ritmi sudamericani. Il gruppo è passato attraverso alcune trasformazioni; unico elemento originale è rimasto Cassullo, mentre se ne sono andati il tastierista Franco Manco e il percussionista Carlo Bertolino.

Prossimi appuntamenti del trio saranno venerdì 29 marzo alla pizzeria-birreria «Il Principe» di Moncalvo, mentre sabato prossimo tornerà alla birreria «Papà la bas» di Cisterna.

STASERA AL CINEMA

ASTI

Lux — Tel. 594.147 — Or.: 15,15/17,35/19,50/22,30 — L. 10.000/7000

Condannato a morte
di T. Robbins, con S. Sarandon, S. Penn, R. Prosky (Usa — Una si avvicina a un pluriomicida condannato alla pena capitale, va alla ricerca del suo passato, si prende a cuore la sua sorte. N. V. 2h 10' **Drammatico**

Politeama — Tel. 530.086 — : 16,10/18,10/20,15/22,30 — Lire:

Uomini senza donne
di A. Longoni, con G. Tognazzi, A. Gassman, A. Acciai (Ita. '95) — Nevrosi d'amore e di sesso per due trentenni «conviventi forzati», l'uno introverso e pasticcione, l'altro impegnato a provarci tutte. N. V. 1h 40' **Comm.**

Ritz — Tel. — Or.: 16/18/20,05/22,30 — Lire 10.000/7000

Shorty
L. Sonnenfeld, con J. Travolta, R. Russo, G. Hackman (Usa '95) - Un killer cinefilo spedito a Hollywood per recuperare il debito contratto da un produttore di horror è servito. N. V. 1h 45' **Commedia**

Nuovo Splendor — Tel. — Or.: sp. 20 — Lire 10.000/7000

Mary Reilly

Sala Pastrone — 557.057 — Or.: 18/20/22 — Lire

I laureati
di L. Pieraccioni, con A. Haber, M. G. Cucinotta, M. Tognazzi (Italia '95) — Quattro amici inseparabili, fidanzati e abbondantemente fuori corso, sono all'idea ma con poca voglia di crescere. N. V. 1h 40' **Commedia**

Bosco — Tel. 410.858 — Or.: 20,30/22,30 — Lire 8000/6000

Va' dove porta il
di C. Comencini, con V. Lisi, M. Buy, T. Kalyo (Italia '95) - Una nonna scrive alla nipote per contarle la propria vita e per indurla a seguire i suggerimenti del cuore. Dal romanzo della Tamaro. N. V. 1h 47' **Sentimentale**

CANELLI

Jumanji — 824.889 — Or.: 20,30/22,30 — L.

di J. Johnston, con R. Williams, Holt, K. Dunst (Usa '95) - Dopo oltre 20 anni di incantesimo a causa di un gioco un giovane torna nella sua città, ma in compagnia di tutti gli animali della giungla. N. V. 1h 38' **Comm.**

NIZZA

Aurora — Tel. 701.459. — Or.: 20,30/22,30 — Lire 8000/7000

Get shorty
di B. Sonnenfeld, con J. Travolta, R. Russo, G. Hackman (Usa '95) — Un killer cinefilo spedito a Hollywood per recuperare il debito contratto da un produttore di horror di serie B. N. V. 1h 45' **Commedia**

Lux — Tel. 702.788 — Or.: 20,30/22,30 — Lire 9000/7000

Specie mortale
di B. Donaldson, con M. Madsen, F. Whitaker, N. Hamilton (Usa '95) — Un esperimento scientifico ricostruisce un extraterrestre: una bella fanciulla diventa un sanguinario alieno da annientare. N. V. 1h 55' **Fantathriller**

Sociale — Tel. 701.498 — Or.: 20,30/22,30

City

Verdi — Tel. 701.459 — Or.: 20,30/22,30 — Lire

Uomini senza donne
di L. Longoni, con G. Tognazzi, A. Gassman, A. Acciai (Ita. '95) Nevrosi d'amore e di sesso per due trentenni «conviventi forzati», l'uno introverso e pasticcione, l'altro sempre impegnato a provarci con tutte. N. V. 1h 40' **Comm.**

CRISTALLO

Pocahontas — 975.124 — Or.: 20,30/22,30 — Lire

di M. Gabriel e E. Goldberg, canzoni di A. Menken (Usa '95) — Lui è un soldato inglese del 1600. Lei una Principessa Pellerossa. Si incontrano, nasce l'amore, ma intorno a loro scoppiano i conflitti. N. V. 1h 30' **Animazione**

Lux — Tel. 975.016 — Or.: 20,30/22,30 — Lire

Pensieri pericolosi
di J. N. Smith, con M. Pfeiffer, G. Dzundza, L. Toussaint (Usa '95) — Una professoressa bianca finisce in una classe di teppistelli neri e ispanici: la conquista col suo ottimismo, la musica e la poesia. N. V. 1h 40' **Drammatico**

Splendor — Tel. — : 20,30/22,30

Dracula morto e contento
di M. Brooks, con L. Nielsen, P. MacNicol, S. Weber (Usa '95) — La tragicomiche avventure di Dracula, innamorato di bella donne, sbalestrato vita notturna, in difficoltà a trovare sangue genuino. N. V. 1h 35' **Comico**

LUNEDÌ tuttosoldi
MERCOLEDÌ
SABATO tuttolibri
I supplementi de LA STAMPA
Una settimana ricca di tutto.

SABATO NOTTE
DISCOTECA XL
GUEST DJ:
CLAUDIO COCCOLUTO
RESIDENT
TEL.

CINEMA LUX ASTI

PRIME VISIONI A TORINO

ADUA 200 c.so Giulio Cesare 67, tel. 856.521. ... manji. Or.: 15,45; 18; 20,15; 22,30.
ADUA 400 c.so Giulio Cesare 67, tel. 856.521. Vedi teatri.
pz. Solferino 2, t. . Ber Pomeriggi al cinema ven. di E. Coolidge, con R. Dreyfuss.
MULTISALA c. V. Emanuele II 52, . 547.007. *Sala 1.* **Dead Man Walking - Condannato a morte.** Or.: 14,30; 17,10; 19,30; 22,30. *Sala 2.* **City .** Or.: 15,30; 17,50; 20,10; 22,30. *Sala 3.* **Pensieri pericolosi.** Or.: 14,30; 16,30; 18,30; 20,30; 22,30.
ARLECCHINO c. Sommeiller 22, t. 561.7190. **Much.** Or.: 15; 17,30; 20; 22,30.
CAPITOL v. Dalmazzo , tel. . **Toy story.** Or.: 15,25; 17,15; 19,05; 20,55; 22,45.
CENTRALE v. C. Alberto 27, tel. 540.110. **Vill Las Vegas.** Or.: 15,45; 18; 20,20; 22,30.
C. CHAPLIN 1 via Garibaldi 32/a, tel. 436.0723. **La dea dell'amore.** Or.: 15,45; 18 20,15; 22,30.
C. CHAPLIN 2 via Garibaldi 32/a, tel. 436.0723. **Strange days.** Or.: 16,10; 19,05; 22.
LO v. Goito 5, tel. 050.7100. **Apollo 13.** Or.: 17; 19,45; 22,30.
DORIA via Gramsci 9, tel. 542.422. **Il fiore del mio segreto.** Or.: 16; 18,10; 20,20;
E piazza Sabotino. **Toy story Il mondo dei giocattoli.** Or.: 15,10; 17; 18,50; 20,40; 22,30.
BLU piazza . **Nelly e Mr. Arrion.** Or.: 16; 18,10; 20,20; 22,30.
ELISEO ROSSO p. Sabotino. **Jumanji.** Or.: 16; 18,10; 20,20; 22,30.
EMPIRE piazza V. Veneto 5. **Strange days.** Or.: 14,30; 17,15; 20; 22,40.
ERBA c.so Moncalieri 241, tel. 661.54.47. **I soliti sospetti.** Or.: 20,30; 22,30.
v. Buozzi ang. v. Roma. t. Or.: 15,30; 18,45; 22.
FARO via Po 30, tel. 817.3923. **Babe maialino coraggioso.** Or.: 16,15; 18,15; 20,30; 22,30.
FIAMMA corso Trapani 57. **Uomini senza donne.** Orario: 14,50; 16,45; 18,40; 20,35; 22,30.
corso Beccaria 4. **Dracula morto e** : 14,30; 16,30; 18,30; 20,30; 22,30.
KING via Po 21, tel. 812.5996. **Va' dove ti porta il cuore.** Or.: 16; 18,10; 20,20; 22,30.
KONG via Teresa S. tel. . **Holland's Opus.** Or.: ; 17,30; 20; 22,30.
LILLIPUT v. XX 15 bis, tel. 537.100. **Othello.** Or.: 15,30; 17,30; 20,10; 22,30.
LUX G. San Federico, telefono 541.283. sinò di M. Scorsese con R. De Niro, S. Stone, J. Pesci. Vietato minori di 14 . Or.: 15,15; 18,35; 21,55.
MASSIMO UNO v. Montebello 8, t. 817.1048. **Via da Las Vegas.** V. 14. Or.: 16,30; 18,30; 20,30; 22,30.
NAZIONALE 1 via Pomba 7, . 812.4173. **Mary Reilly.** Or.: 15,30; 17,50; 20,10; 22,30.
NAZIONALE 2 v. 7, t. 812.4173. **Jumanji.** Or.: 16; 18,10; 20,20; 22,30.
OLIMPIA 1 via Arsenale 31, tel. 532.448. **Sabrina.** Or.: 15; 17,30; 20; 22,30.
OLIMPIA 2 via Arsenale 31, tel. 532.448. **Uomini senza donne.** Or.: 14,50; 16,45; 16,40; 20,35; 22,30.
via Settembre 15, tel. . **shorty.** Or.: 15,45; 18; 20,15; 22,30.
Galleria Subalpina, telefono 562.0145. **e sentimento.** Or.: 15; 17,30; 20; 22,30.
STUDIO via Acqui 2. **City Hall** .: 16; 18,10; 20,20; 22,30.
via Roma 336. **Silenzio si** . Or.: 15,40; 17,25; 19,10; 20,55; 22,30.

TEATRI A TORINO

TEATRO REGIO. Ore **Il Regio dietro le quinte.** Visita guidata al Teatro Regio. Venerdì 29/3 ore 19,30 **Concerto straordinario** in occasione della conferenza intergovernativa della U.E. a favore della Fenice. Posti L. 50.000 e 50.000 in vendita alla Biglietteria ore 10/12 e 13/18,30. Tel. 8515.241/242.
AUDITORIUM RAI. P. Rossaro. Riposo.
COLOSSEO. Via M. Cristina 71, . 669.6034. Oggi ore 21 Stefano Nosei e i Gemelli Ruggeri in **I figli del Jekyll.** Prev. cassa teatro 10-13 e 15-19.

LE TV PRIVATE

Telecity
19,32 **Soldato Benjamin**, s. comedy
Cara Jellico Kinks.
20,30 **Terapia di gruppo**, film
22,35 **Lama d'acciaio**, film
0,48 **Astro**, oroscopo
1 — **Play boy dream**, varietà sexy
1,30 **Detective per amore**, telefilm

Telecupole
17 — **In forma**
19,27 **Tg 4**
20 — **Obiettivo agricoltura**, rubrica
20,30 **Matrimonio a rischio**, miniserie
22 — **Italia Cinquestelle**, rotocalco
22,30 **Tg 4**

Videogruppo
19 — **Bowling Bowling**
19,30 **Videonotizie**
20 — **Spazio elezioni**
Voci d'Europa, film musicale
Videonotizie
22,50 **L'editoriale**
24 — **Nite video**

Quarta Rete Tv
19 — **Tg 4**
19,30 **Tg4 Speciale**, settimanale
20 — **A spasso con Internet**
20,30 **Comedy company**, film
22,30 **Le più belle di vizi privati**
23,30 **Electric Blue**
24 — **Donne e motori**, conteniore
1 — **Erotika**

Telegranda
18,30 **Tg flash**
18,35 **Cartoni animati**
17 — **Tg flash**
17,05 **Telefilm**
18 — **Tg flash**
18,05 **La Parola della Domenica**
19 — **Telegiornale**
19,30 **Programma locale**

Telecity
19,32 **Soldato Benjamin**, s. comedy
Cara Jellico Kinks.
20,30 **Terapia di gruppo**, film
22,35 **Lama d'acciaio**, film
0,48 **Astro**, oroscopo
1 — **Play boy dream**, varietà sexy
1,30 **Detective per amore**, telefilm

Primantenna Super
21 — **Film**
23 — **S.Six Motori**
23,45 **Tg notte**
24 — **Telefilm**

Quinta Rete
— **Film**
20 — **Occupation**, telefilm
20,30 **Il Paese di Cuccagna**, trasm. folk
24 — **Auto d'oggi**
0,30 **Emotion**

Quadrifoglio Odeon Tv
18 — **Copertina**, di Anna Mascolo
19,30 **Odeon Regione**, show
20,30 **Tutta Tris & Tulip**
20,35 **Daddy**, film
23 — **Fantasy** - Nel cuore del fantastico
23,30 **Film ciclo «Cinema Notte»**

Rete 8 Tai
19,25 **Domani celebriamo**
20,25 **Telegiornale locale**
20,40 **Take no prisoner**, film
22,30 **Informati e difesi**
23 — **Telegiornale locale**
23,30 **Documentario**

Telecampione
20 — **Matrioska - Sempre più poveri**, rubrica
Laser, rubrica
21,30 **Le scacchiera**, rubrica
22 — **Emporio Tv**

G.R.P.
18,30 **Grp monitor settimana**
21 — **al cinema**, rubrica
21,15 **Skyways**, telefilm
23,20 **Week end al cinema**, rubrica
23,30 **Le auto della settimana**
0,30 **Grp monitor**

Rete Canavese
18 — **Video shop**
18,30 **Canavese notizie**
20 — **Telenovela**
21 — **Film**
22 — **Fuori programma**
Canavese n

Telesubalpina
19 — **Il colloquio l'Arcivescovo**
19,15 **Il Giorno del Signore**
19,25 **Domani celebriamo**
19,30 **Il regionale**
20 — **Cartoni animati**
20,40 **Take no prisoner**, film
22,30 **Informati e difesi**
23 — **Il regionale**
23,30 **Documentario**

Rete 7 Piemonte
19,03 **Auto della settimana**
20,10 **Mondo dell'occulto**
20,40 **Il cavaliere, la morte, il diavolo**, film
23 — **Diagnosi**, show di medicina
23,40 **Informasette**
0,30 **Diagnosi**, talk show di medicina

Eventuali errori e variazioni nei programmi sono causati dalla non tempestiva comunicazione delle

Banca Commerciale Italiana

Collezione d'autori.

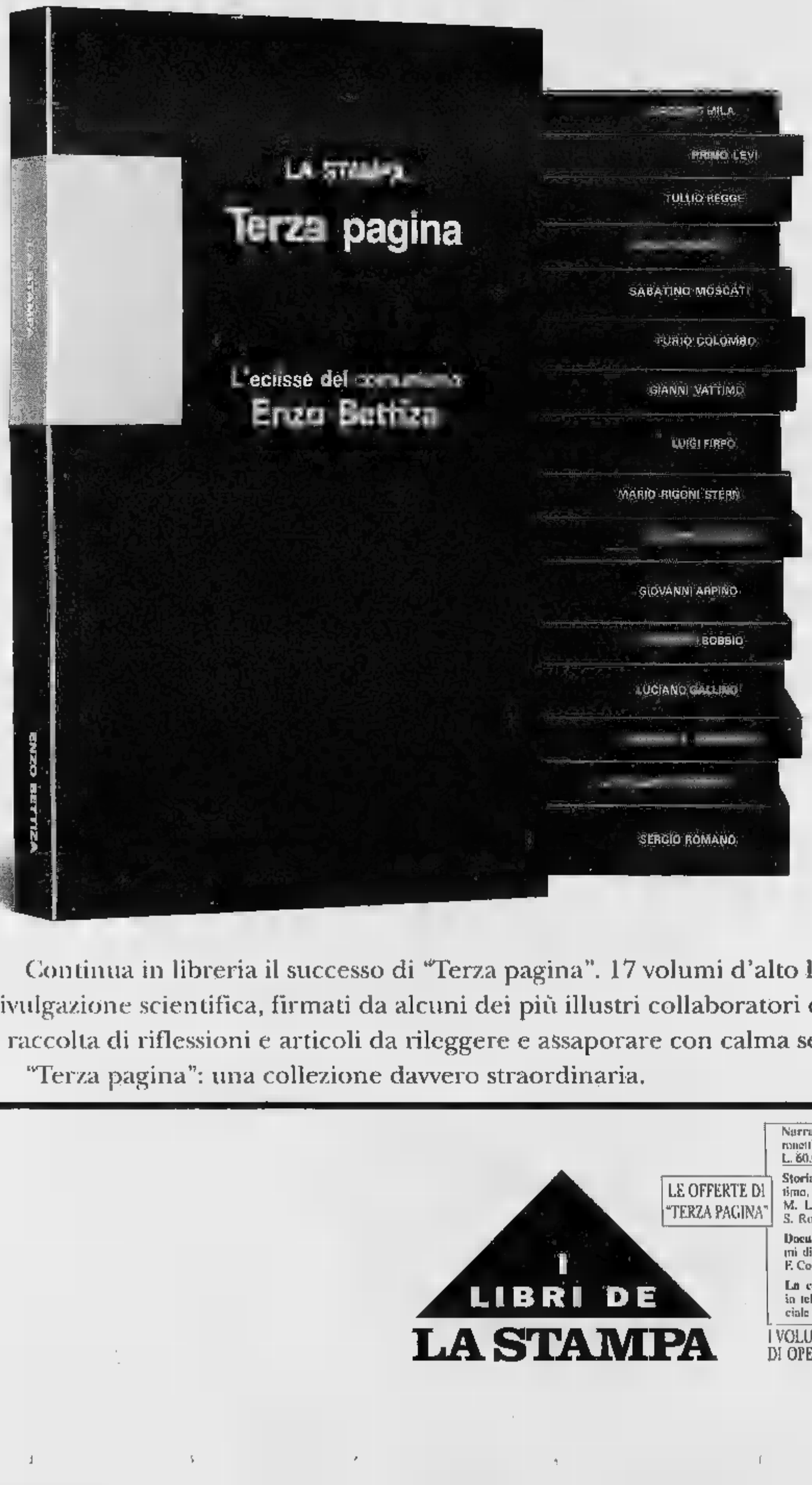

Massimo Mila
Trentasei articoli
PP. X - 171 CON 13 TAVOLE FUORI TESTO, L. 22.000

Primo Levi
Racconti e saggi
PP. XIV - 166, L. 22.000

Tullio Regge
Le meraviglie del reale
PP. XII - 178 CON 21 TAVOLE FUORI TESTO, L. 22.000

Guido Ceronetti
Briciole di colonna
PP. XII - 170 CON 34 TAVOLE FUORI TESTO, L. 22.000

Sabatino Moscati
Dal mondo dell'archeologia
PP. XX - 180 CON 9 FIGURE NEL TESTO E 69 TAVOLE FUORI TESTO, L. 22.000

Furio Colombo
Mille Americhe
PP. XVI - 186 CON 37 TAVOLE FUORI TESTO, L. 22.000

Gianni Vattimo
Le mezze verità
PP. XIV - 178 CON 12 DISEGNI DI DAVID LEVINE, L. 22.000

Luigi Firpo
Ritratti di antenati
PP. X - 262, L. 22.000

Mario Rigoni Stern
Il magico "kolobok" e altri scritti
PP. X - 162, L. 22.000

Giovanni Spadolini
Frammenti della crisi
PP. X - 190, L. 22.000

Giovanni Arpino
Nel bene e nel male
PP. XVIII - 298 CON 11 TAVOLE FUORI TESTO, L. 22.000

Norberto Bobbio
L'utopia capovolta
PP. XVI - 156, L. 22.000 (in ristampa)

Luciano Gallino
Strani anelli. La società dei moderni
PP. XIV - 218, L. 22.000

Massimo L. Salvadori
La politica e la storia
PP. X - 186, L. 22.000

Alessandro Galante Garrone
Libertà liberatrice
PP. VIII - 176, L. 22.000

Sergio Romano
Viaggi intorno alla Russia
PP. XVI - 252, L. 30.000

Enzo Bettiza
L'eclisse del comunismo
PP. XII - 251, L. 30.000

Continua in libreria il successo di "Terza pagina". 17 volumi d'alto livello culturale e d'impeccabile divulgazione scientifica, firmati da alcuni dei più illustri collaboratori de "La Stampa". Ogni volume, una raccolta di riflessioni e articoli da rileggere e assaporare con calma senza l'urgenza del quotidiano.

"Terza pagina": una collezione davvero straordinaria.

I LIBRI DE LA STAMPA

LE OFFERTE DI "TERZA PAGINA"

Narrativa. I 4 volumi di P. Levi, G. Ceronetti, M. Rigoni Stern e G. Arpino a L. 60.000.

Storia e Società. Gli 8 volumi di G. Vattimo, L. Firpo, G. Spadolini, L. Gallino, M. L. Salvadori, A. Galante Garrone, S. Romano ed E. Bettiza a L. 140.000.

Documenti del nostro tempo. I 4 volumi di M. Mila, T. Regge, S. Moscati e F. Colombo a L. 60.000.

La collezione completa con cofanetto in tela blu è disponibile al prezzo speciale di L. 260.000.

Gli abbonati a "La Stampa" hanno diritto a uno sconto del 20% sulle singole opere e potranno acquistarle presso il Salone di via Roma 80 a Torino. Chi fosse interessato alle offerte di "Terza pagina", destinate ad abbonati e non, potrà richiederle contrassegno all'Editrice La Stampa - Ufficio "Edizioni librarie", via Marenco 32, 10126 Torino.

I VOLUMI DE "LA STAMPA", DISTRIBUITI DA RCS LIBRI E GRANDI OPERE, SONO IN VENDITA PRESSO LE MIGLIORI LIBRERIE.

Volley B1. Gli astigiani ospitano stasera al Giobert il San Paolo Cagliari

La Voluntas contro lo scoglio sardo

B2: il Giovi va a Novara per il secondo posto

ASTI. Dopo le due vittoriose trasferte in Toscana la Voluntas torna, stasera, ad Asti. L'appuntamento è alle 21 alla palestra Giobert in via Roreto 32. Avversario, per la sesta giornata di ritorno del girone A di serie B1, il San Paolo di Cagliari.

Un incontro, sulla carta, equilibrato tra due formazioni che occupano una tranquilla posizione di centro classifica, al riparo da ogni rischio di essere coinvolte nella lotta-salvezza che riguarda solo le ultime due classificate. Gli astigiani sono a 18 punti in graduatoria mentre i sardi ne hanno 16. All'andata i cagliaritani si imposero al tie break. «Il problema maggiore adesso - afferma il tecnico alessandrino Paolo Rossi - è trovare gli stimoli giusti. Sono fiducioso».

Visti i risultati positivi, il tecnico Paolo Rossi dovrebbe mantenere l'assetto tattico delle ultime giornate e mandare in campo Martino in regia, Albin opposto, Leon e Costa centrali, Spinelli e Viva schiacciatori. In panchina, Edo Rabezzana e i giovani Gulino e Margiotta.

Partite. Arno Misericordie-Garibaldi Sassari; Voluntas Asti-S.Paolo Sardi Ca; Sestese-Spoleto; Cus Roma-Arezzo; Toniolo Genzano-Roma Vbc; Mondovì-S. Miniato; S. Domenico Oristano-Belvedere Al.

Classifica. Cus Roma 34; Mondovì 30; Roma Vbc 28; Arno 26; Spoleto 24; Alessandria 20; Voluntas Asti e S. Domenico Oristano 18; S. Paolo Alimentari Sardi Ca 16; Sestese 12; Garibaldi Sassari 10; S. Miniato e Toniolo Genzano 8; Arezzo -2. Arezzo due punti di penalizzazione.

Serie B2. Nel campionato B2 trasferta a rischio per il Giovi Grande Volley, impegnato stasera, alle 21, sul parquet del palasport Sartorio di via Verdi, a Novara. Dopo un inizio incerto, i novaresi sono infatti in piena ripresa e, nel girone di ritorno, hanno, finora, subito una sola sconfitta, nel derby con il capolista di Romagnano. In classifica, il Novara, con 30 punti, è a due lunghezze dal gruppetto di squadre, tra cui il Giovi, che occupa la terza posizione ed è anche in corsa per conquistare un posto utile per la promozione in B1.

Il Giovi dal canto suo è reduce da cinque vittorie consecutive, di cui quattro contro squadre blasonate, e punta a conquistare il secondo posto che garantisce il salto diretto di categoria, o almeno a collocarsi nella terza o quarta piazza che danno accesso ai play off promozione con la ultime due classificate della B1.

All'andata, perso il primo set, gli astigiani avevano dominato l'incontro, mettendo in crisi la fragile ricezione avversaria e vincendo 3-1.

Per l'incontro di stasera, il tecnico Fausto Ferraris recupera lo schiacciatore Vedo Glinac, afflitto da una contrattura addominale e tenuto a riposo martedì nell'incontro di Coppa di Lega, perso 1-3 contro i bergamaschi del Sav di B1. Dovrebbero scendere in campo: Simeon in regia, Giannitrapani opposto, D'Aria e Marco Casalone centrali, Glinac e Cavallo schiacciatori. A disposizione in panchina, Terzi, Maurizio Casalone, Cerri e Conti. Nel Novara l'allenatore Aniello Mosca dovrebbe contrapporre: Berticelli, Rachita, Lazzi, Pozzato, Colombo e Buonavita.

Partite. Chiavari-Merate; Bergamo-Busca; Voghera-Romagnano; Concorezzo-S. Giuliano; Vallesusa-Vittorio Veneto; Biella-Vercelli; Novara-Giovi Grande Volley.

Classifica. Romagnano 32; Bergamo 26; Concorezzo, Giovi Grande Volley, S. Giuliano e Vittorio Veneto 22; Novara 20; Busca 18; Merate e Vallesusa 14; Biella e Chiavari 12; Vercelli e Voghera 8.

Carlo Lisa

SERIE D

A San Damiano arriva l'Acqui

Nel campionato di serie D maschile il San Damiano difende, stasera, il secondo posto in classifica ospitando, alle 21, nella palestra di via Einaudi 4, l'Acqui Terme. Un impegno sulla carta facile per la squadra di Francesco Squizzato. I termali sono a centro classifica. Difficile trasferta invece per la Pgs Rig che, alle 21, gioca a Racconigi (palasport, via Prati dei Cornetti) contro il Volley '94. Nella squadra di Carlo Romano mancherà l'attaccante Fabrizio Redento, squalificato per due turni. Classifica. Savigliano 32; San Damiano e Racconigi 26; La Bussola 24; Mondovì 18; La Salle e Acqui Terme 14; Parella 10; Pgs Rig e Alessandria 8; Casati 6; Pino Torinese 4. Alessandria due punti di penalizzazione.

Serie D femminile. La Package Futura, dopo la battuta d'arresto nel derby con le cugine della Pgs Rig, perso 0-3, riceve alle 21, nella palestra del Don Bosco, in corso Dante 186, l'Occimiano, penultimo in classifica. Trasferta a rischio invece per la Pgs Rig che, alle 17, gioca a Porto, nel pinerolese, contro il Ford. La Pgs Rig è invece galvanizzata dal successo nel derby con la Futura e dall'aggancio al secondo posto in classifica che significa promozione in C2. All'andata la Rig si impose al tie-break. Per il Canelli l'impegno di oggi è alle 17,30 a Ovada contro la Pro Molare. Una vittoria rilancerebbe le speranze di salvezza del sestetto di Lovisolo. Classifica: Moncalieri 34; Futura e Pgs Rig 26; Carignano e Sara Porte 22; Venaria 20; Pro Molare 14; Templari e Fortitudo 8; Cavour, Racconigi e Canelli 6. [ca. l.]

Basket serie D: il quintetto di Arucci ospita stasera al palazzetto il Michelin Torino

Leon d'Oro, una corsa verso la salvezza

La Cierre ospita domani il Castelnuovo Scrivia e tenta l'aggancio

ASTI. Intenso fine settimana per il basket astigiano: Leon d'Oro e Cierre sono impegnate in due incontri casalinghi. Il Leon d'Oro raggiunto al terz'ultimo posto dal Kolbe Torino, cerca stasera alle 21 contro il Michelin Torino due punti per la corsa alla salvezza. La Cierre giocherà domani alle 18 contro il Castelnuovo.

La partita dei «leoni» valida per il ventunesimo turno del campionato di serie D si disputa al palazzetto dello sport di via Gerbi (ingresso gratuito).

La formazione astigiana è reduce dall'amara sconfitta con l'Alessandria: una gara che è stata decisa a due secondi dalla fine da un tiro da tre dell'alessandrino Festuccia. Contemporaneamente il Kolbe ha battuto il fanalino di coda Valenza ed ha raggiunto a quota 12 punti i «leoni» di Arucci: la situazione è diventata così molto delicata, visto che retrocederanno in Promozione le ultime due.

«Speriamo stasera di dare un calcio alla sfortuna che ci perseguita - afferma il direttore sportivo Maurizio Murrau -. In trasferta riusciamo a fare bella figura ma manchiamo di freddezza nei momenti cruciali».

Il coach Adriano Arucci dovrebbe disporre di un organico completo: l'unico dubbio è legato al play maker Porcellana, non in perfette condizioni fisiche. All'andata il Michelin, settimo con 8 punti, fu battuto: «Abbiamo disputato una delle nostre partite più belle - dice Murrau - grazie anche ad un ottimo arbitraggio. Bisogna comunque stare molto attenti: i torinesi sono una squadra anziana, d'esperienza, che applica un gioco molto aggressivo».

Non se la passa certo meglio la Cassa di Risparmio: domani alle 18 i bancari ricevono al palazzetto dello sport di via Gerbi il Castelnuovo Scrivia, squadra che ha due lunghezze di vantaggio.

La compagine di Romano Tasca ha collezionato nel turno passato contro il Savigliano la sesta battuta d'arresto consecutiva (l'ultima vittoria risale alla quattordicesima giornata contro il Leon d'Oro). Azzaretti e compagni sono così scivolati pure loro in zona retrocessione.

«Il basket astigiano dovrebbe fare tesoro di questa stagione negativa per unire le forze il prossimo anno - aggiunge Murrau -. Ad Asti ci sono troppe squadre e finiscono per farsi concorrenza fra loro».

Classifica: Dogliani 40 punti; Savigliano 34; Moncalieri 26; Alba, Pinerolo 25; Alessandria 20; Castelnuovo Scrivia, Michelin, Druentina, Casale, Teen Torino 18; Cassa di Risparmio 16; Acqui 14; Leon d'Oro, Kolbe 12; Valenza 4.

Enzo Armando

Adriano Arucci, coach Leon d'Oro

SPORTFLASH

Girone D: la Monferrina all'assalto della Moncalvese

Girone C: Cardone-Futura; Montechiaro-Mongardino; Cunico-Astigranata; Milan Club-Cortiglionese; Montiglio-New Atletic; riposa Portacomaro. Classifica: New Atletic 22 punti; Milan Club 21; Cunico 17; Montiglio 16; Astigranata, Montechiaro 15; Mongardino 14; Cortiglionese 10; Cardone 7; Portacomaro 5; Futura 2.

Girone D: Bar Principe-Castagnole Monferrato; Club 88-L'Approdo; Ipm-Novafer; Moncalvese-La Monferrina; Tonco-Ingrao; riposa Calliano. Classifica: Moncalvese, Bar Principe 22 punti; La Monferrina 21; Calliano 20; Castagnole Monferrato 18; Novafer 14; Club 88 13; Ipm 7; Tonco 6; Ingrao 5; L'Approdo 0.

Girone E: Cellevaglierano-All Stars; Felizzano-Virtus; Gymnasium-Sport Follie; Boursier-Barbero; Mister & Co-La Fontana; riposa Sacro Cuore. Classifica: Cellevaglierano 23 punti; All Stars, La Fontana 19; Boursier 18; Gymnasium, Sport Follie 16; Felizzano 11; Barbero 10; Mister & Co 8; Sacro Cuore 4; Virtus 2.

Girone F: Canelli-Calamandrana; Nizza-Fons Salutis; Costigliole-Viatosto; S. Stefano Belbo-Penitenziaria; Yuong Boys-Torretta; riposa Rocchetta. Classifica: Nizza 19 punti; Penitenziaria 18; Fons Salutis, Torretta 17; S. Stefano Belbo, Costigliole 13; Canelli 12; Rocchetta Tanaro 10; Viatosto 9; Calamandrana 8; Yuong Boys 0.

CALCIO AICS

La cenerentola Mombercelli ospita il San Paolo

Si disputa oggi dalle 15 il secondo turno di ritorno del campionato provinciale Aics: Villafranca-Pizzeria Palio; Carboneri-San Paolo Solbrito; Asti Club-Isola; Mombercelli-Atletico San Paolo; Play Up-Annonese; Juventus Club-Santalucia. Classifica: Santalucia 30 punti; Carboneri 27; Juventus Club 26; Atletico San Paolo 20; Isola, S. Paolo Solbrito 19; Villafranca 17; Pizzeria Palio, Play Up 14; Asti Club 11; Annonese 9; Mombercelli 1.

GIOCHI DELLA GIOVENTU'

Calcio femminile, Nizza vince la fase provinciale

La squadra femminile della scuola media di Nizza ha vinto la fase provinciale dei Giochi della Gioventù di calcio battendo in finale 6-0 il Villanfranca. Martedì alle 15 al palazzetto è invece in programma la finale maschile degli Studenteschi che opporrà l'istituto Castigliano di Asti contro i Pellati di Nizza. [e. a.]

La Moncalvese «rosa» in trasferta a Bra

Gara d'esordio, oggi, nel campionato italiano allieve per la Moncalvese, ospite, a Bra, dell'«Info 1». Le ragazze aleramiche sono detentrici del titolo regionale indoor. [bru. m.]

La Monalese si presenta

Presentazione ufficiale, questa sera alle 20, nel salone della ginnica per le squadre di tamburello che nella stagione agonistica '96 difenderanno i colori della Monalese. Le gare inizieranno domenica 31 marzo. La società, di cui è presidente Giorgio Marchiò, sarà in campo con una formazione di serie B e due di serie D. Durante la serata saranno presentate anche le compagini giovanili di tamburello (juniores, allievi, pulcini, esordienti), che già al loro attivo hanno numerosi titoli italiani, regionali e medaglie d'oro e le squadra di bocce e pallavolo femminile. [bru. m.]

Lunedì a Callianetto si parla del Mondiale 500

E' in programma lunedì alle 20, al ristorante «Ciabot 'd Giandoja» a Callianetto, la presentazione della prova del campionato mondiale classe 500, che si terrà ad Asti, domenica 31 marzo. L'incontro è organizzato dal Cross club Asti Valmanera e dal Fidelitygroup di Milano. [g. m. g.]

BASKET

Domani al Giobert il summit della Pgs

Si disputa domani alla palestra Giobert un incontro del campionato Pgs di basket femminile, al quale prenderanno parte due squadre astigiane (Rig A e Rig B) e due torinesi (Green Torino e Sic Torino). Le gare avranno inizio alle 10. [e. a.]

IL VOSTRO USATO
USATELO PER PASSARE A FIORINO.
Per chi passa a Fiorino almeno
3 MILIONI
per il vecchio usato

E inoltre, eccezionali offerte di finanziamento:
7.000.000 PER PANDA VAN
10.000.000 PER UNO VAN
10.000.000 PER SCUDO
15.000.000 PER MARENGO
15.000.000 PER FIORINO*
PER DUCATO
IN 20 MESI A TASSO ZERO

Fiorino ha superato un nuovo record, quello della supervalutazione più ricca. Fino al 31 marzo il vostro vecchio veicolo commerciale vale almeno 3 milioni per passare ad un nuovo Fiorino e se vale di più verrà supervalutato. Lasciate alle spalle i vecchi problemi, passate ai nuovi record di Fiorino: volume interno 3,2 metri cubi, portata utile 620 kg, lunghezza interna 1,78 m, eccezionale comfort, idroguida, insuperabile varietà di gamma. E non dimenticate tutti gli altri veicoli commerciali Fiat che vi aspettano questo mese con finanziamenti straordinari. Adesso sapete come dare marcia in più ai vostri affari. Non vi resta che partire.

FIAT veicoli commerciali
L'ITALIA CHE LAVORA

* L'offerta di finanziamento non è cumulabile con la supervalutazione dell'usato

Esempio di finanziamento. Importo L. 15.000.000. Numero rate: 20. Importo rata: L. 750.000. Spese pratica. L. 250.000 TAN 0% TAEG 1,91%. Offerta non cumulabile, valida fino al 31/3/96 sui piedelli in rete salvo approvazione. Per ulteriori informazioni consultare i fogli analitici pubblicati a termine di legge.

CONCESSIONARI FIAT DI ASTI E PROVINCIA

AUTOVAR ASTI • L'AUTOBELBO CANELLI • PIUBELLI ASTI

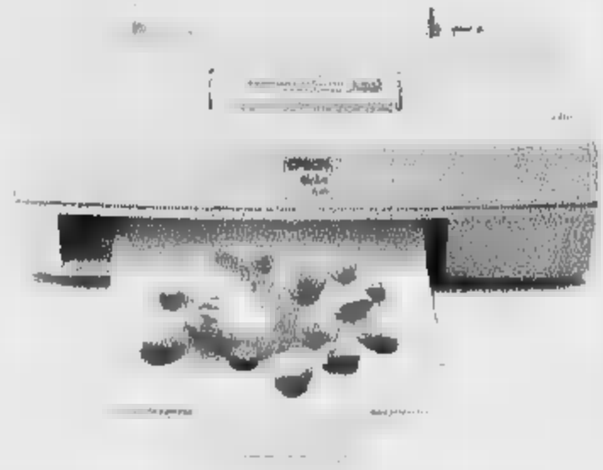

Stylus 820

Il bianco e nero migliore. E si trasforma in colore.

Con Epson Stylus 820 anche tu puoi stampare finalmente dalle lettere professionali ai grafici aziendali, dai report impeccabili alle tue foto più care, in bianco e nero con la precisione di una laser o a colori (con il kit opzionale) con tutta la risoluzione fotografica dei 720 dpi di una Epson Stylus. E il tutto ad un prezzo che ti sorprenderà piacevolmente: corri nel Punto Vendita Epson più vicino e chiedi.

EPSON®

C'è una Stylus anche per te.

Se vi interessa verificare come stampano le Epson Stylus, chiamate il

Numero Verde **167-801101**

se invece volete maggiori informazioni, compilate e spedite il coupon qui accanto, magari via fax o su cartolina postale a:
Epson Italia S.p.A. v.le F.lli Casiraghi 427
20099 Sesto S. Giovanni (MI) Fax 02/2440750

Vorrei saperne di più sulla Stylus 820.
Mi piacerebbe anche vedere come stampa.
Posseggo già prodotti Epson: ❑ SI ❑ NO
Nome _____
Cognome _____
Indirizzo ❑ casa ❑ ufficio Società _____
via _____
CAP _____ Città _____

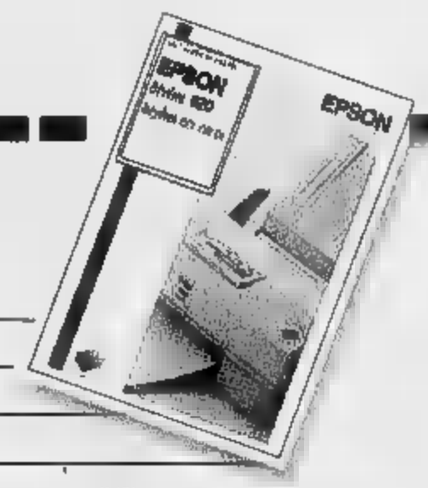

Epson® ed Epson Stylus™ sono marchi registrati di Seiko Epson Corporation.

Domani Scarnafigi ospita mercatini, mostre e rassegne di prodotti locali

Torna la «Fiera di primavera»

La manifestazione, giunta alla quarta edizione, si aprirà alle 8 offrendo un'ampia vetrina sull'economia del paese. Ci sarà un'esibizione dei cani da soccorso per la protezione civile

SCARNAFIGI. Fa parte delle tradizioni di ogni civiltà di origine contadina sottolineare il succedersi delle stagioni con un incontro della comunità di appartenenza per celebrare piccoli o grandi avvenimenti e in un clima di festa tracciare bilanci e consuntivi o preparare piani per il futuro.

Gli antichi abitanti della Pianura padana accoglievano l'arrivo della primavera con riti propiziatori, basti ricordare le tradizioni di origine celtica, nelle quali l'umanità chiedeva alle forze della natura nuovo vigore e fortuna per l'anno che iniziava. L'addio all'inverno era come riaprire il cuore e la mente alla vita, al lavoro e ai sentimenti.

Anche nella «Granda» le feste dedicate alla primavera hanno sempre rivestito particolare importanza. Nella società contadina con l'arrivo della bella stagione si riprende con più lena l'attività e si dimenticano il freddo e la poca operosità della stagione invernale.

Domani il Comune di Scarnafigi celebra la sua quarta edizione della «Fiera di Primavera» in un contesto rinnovato e decisamente molto significativo.

«E' un momento di incontro della nostra comunità - spiega il presidente della Pro loco, Piero Cavigliasso - una serie di manifestazioni per esaltare il carattere e le tradizioni particolari del nostro paese».

Due momenti di una passata edizione della Fiera di Primavera La rassegna è stata organizzata dalla Pro loco con il Comune Alle 8 si apriranno i mercati nel centro con le bancarelle in corso Carlo Alberto e piazza Vittorio Emanuele e due mercatini delle pulci

Questo storico centro (poco più di 1800 abitanti) ha una forte tradizione agricola anche se in questi ultimi anni, come succede in molti altri piccoli Comuni della pianura, l'economia ha cercato altri sbocchi, soprattutto nel settore dell'artigianato. Tra le più importanti aziende della zona va ricordato il caseificio di Vincenzo Quaglia, famoso in tutta la zona per le sue produzioni e lo studio immobiliare «Novadomus» di Giovanni Quaglia. Naturale punto di raccordo tra le terre dell'antico Marchesato di Saluzzo e il Saviglianese il Comune vive però in completa autonomia culturale ed economica dagli altri centri limitrofi.

La Fiera di Primavera rappresenta proprio uno di questi caratteri originali di Scarnafigi. Economia, produzioni e personaggi locali sono in vetrina domani a partire dalle 8 fino alle 19. Scenario della mostre è lo splendido castello medioevale, uno dei manieri più caratteristici della zona. La fiera è stata organizzata come tutti gli anni dalla Pro loco in collaborazione con l'amministrazione comunale guidata dal sindaco Pierino Battisi.

Alle 8 si apriranno i mercati nelle vie del centro storico con le bancarelle degli ambulanti in corso Carlo Alberto e piazza Vittorio Emanuele e ben due mercatini delle pulci in piazza della Parrocchia. Di questi uno sarà il tradizionale mercato dei «brocanteurs» mentre l'altro sarà esclusivo appannaggio dei ragazzi del paese. Nell'area fieristica ci saranno diverse proposte: un'esposizione delle novità del settore dell'automobile a cura dei concessionari della zona, una rassegna dedicata all'artigianato scarnafigese, il padiglione eno-gastronomico sotto l'ala comunale i prodotti locali e la mostra colombofila del Circolo Valle Po. Tra gli appuntamenti artistici va segnalata (nel salone del Comune) la personale di Piera Carena, pittrice molto conosciuta in tutto il Piemonte, la celebre «pittrice delle rose». In piazza Europa alle 15,30 a cura dell'Associazione Nazionale Alpini e del gruppo cinofilo «Dingo» ci sarà una esibizione dei cani da soccorso per la protezione civile.

Nel castello sarà possibile ammirare tre mostre: «Le Gambisie» ovvero le eccezionali opere di Biasin Ellena, margaro con la passione della scultura e della pittura, la rassegna «Sex a pile» dedicata alle irresistibili vignette di Gianni Audisio ed infine la splendida collezione di terrecotte realizzate da Patrizia Minelli. [m. b.]

Una personale di «Biasin» Ellena nel suggestivo castello medioevale

Le opere dello scultore margaro

Animali e soggetti tradizionali lavorati nel legno

Biasin (Biagio) Ellena con alcune delle sculture da lui realizzate

Ci sono personaggi appartenenti alla cultura locale che vale davvero la pena di conoscere. Biasin (Biagio) Ellena è uno di quelle figure che bene si collocano nel contesto della tradizione di un paese.

Originario di Elva, Val Maira, 61 anni, sposato e padre di cinque figlie, questo caratteristico personaggio esercita la professione del margaro. Ora, rimasto solo con la moglie, non lavora più il latte, ma si limita ad alle- bestie da ingrasso.

Nella stagione invernale vive in «ciabòt» alle porte di Scarnafigi. Da sempre coltiva la passione arti figurative. Negli spazi liberi che gli con- il lavoro si dedica alle sue passioni. Apprezzato pittore «naif» Biagio Ellena è famoso soprattutto per le sue eccezionali sculture lignee che riproducono animali e soggetti tradizionali.

La mostra «Le Gambisie» prende il nome da un particolare attrezzo in legno (gambisa o gambisia) che serviva a legare i bovini alla greppia. Nelle sue straordinarie opere c'è poesia e la trasognata ingenuità. [m. b.]

SCARNAFIGI (CN)
Domenica 24 Marzo 1996
4ª FIERA DI PRIMAVERA
• MERCATO AMBULANTE • MERCATO DELLE PULCI • MERCATINO DELLE PULCI RISERVATO AI RAGAZZI (in sede propria) • PADIGLIONE ENO-GASTRONOMICO • ESPOSIZIONE DELLE NOVITA' AUTOMOBILISTICHE • ARTIGIANATO • MOSTRA DELLA PITTRICE PIERA CARENA • MOSTRA COLOMBOFILA CIRC. COLOMB. VALLE PO.
NEL CASTELLO MEDIOEVALE
LE GAMBISIE: ECCEZIONALI OPERE DI BIASIN ELLENA
A PILE: LE MIGLIORI VIGNETTE DI GIANNI
TERRECOTTE: LA SPLENDIDA COLLEZIONE DI PATRIZIA MINELLI
P.zza Europa - ore 15,30
Esibizione CANI DA SOCCORSO PER LA CIVILE
(Ass. Naz. Alpini - Gruppo Cinofilo "DINGO")
ORARIO DEI MERCATI: DALLE ORE 8,00 ALLE 19,00 - APERTURA MOSTRE: DALLE ORE 9,00 ALLE 19,00

STUDIO IMMOBILIARE
NOVA DOMUS
Intermediazione di immobili e terreni, perizie valutative, ricerca mercato, consulenze per affitti e cessioni di attività.
VENDE SCARNAFIGI
CASCINALE ristrutturato fronte strada, con ampie tettoie e cortile privato. | ALLOGGI centralissimi. | FABB ampie dimensioni ristrutturato con cortile.
SAI SOCIETA' ASSICURATRICE INDUSTRIALE SUB AGENZIA DI QUAGLIA GIOVANNI
MANTA - Via Garibaldi 184 - Tel. 0175/87962 - 0336/405564
SCARNAFIGI - Via Sperino 20 - Tel. 0175/74577 - 0336/405564

CASEIFICIO
VINCENZO QUAGLIA & C. s.n.c.
Via Marconi, - 12030 SCARNAFIGI (CN)
Tel. 0175 74174 - Fax 0175 74670
PRODUZIONE FORMAGGI D.O.C.:
GRANA PADANO - Consorzio per la tutela del formaggio Grana Padano Numero matricola: "CN903"
BRA - Consorzio per la tutela del formaggio D.O. Numero matricola: "CN 19"
TOMA PIEMONTESE - Consorzio per la tutela del formaggio D.O. Toma Piemontese Numero matricola: "A 04"
VENDITA AL MINUTO NEI NUOVI LOCALI IN:
SCARNAFIGI - Via Marconi n. 4

ELETTROTECNICA SCARNAFIGESE
CABLAGGIO QUADRI ELETTRICI
IMPIANTI INDUSTRIALI E CIVILI
MANUTENZIONE E ASSISTENZA CONTINUA
GRUPPI ELETTROGENI
Via Sperino, 18 - SCARNAFIGI (CN) - Tel. 0175/74.229

RINAUDO F.LLI s.n.c.
LAVORAZIONE • Pietre • Marmi • Graniti
SCARNAFIGI - Via Saluzzo, 41 - Tel. 0175/74.509 - Fax 74.567

è una realizzazione...
PK Alba
PUBLIALBA
Agente Publikompass spa
C.so M. Coppino
Tel. 0173 442.110
(2 linee r.a.)
Fax 0173 442.130
Filiale:
BRA
Via Verdi 7
Tel. 0172 431.003

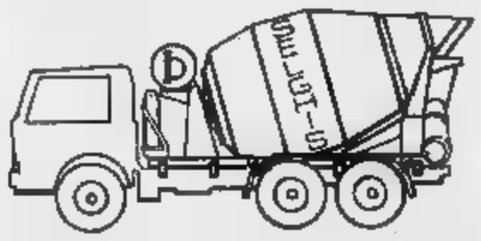

LEVI
Qualità Convenienza Cortesia
NUOVE COLLEZIONI
Primavera Estate '96
ABBIGLIAMENTO UOMO - DONNA
TESSUTO - PELLE - MAGLIERIA
VASTO ASSORTIMENTO PER LE VOSTRE CERIMONIE
ORARIO NEGOZIO: 8,30-12,30/14,30-19,30 Chiuso il giovedì
Tel. 0172 93.443

PRESENTANO LE NUOVE COLLEZIONI PRIMAVERA ESTATE 1996

AI MAGAZZINI SG SEMPRE TANTA BELLA CONVENIENZA

PIGIAMINI

FELPE

PANTALONI BABY

COMPLETINI

FOSSANO
Viale Regina Elena, 118 - tel. 0172 691.611

REVELLO
Via Prov.le Envie, 35 - Tel. 0175 257.803

BORGO S. DALMAZZO
Via Cuneo, 129 - Tel. 0171 26.16.08

LE COLLEZIONI PIU' BELLE PER I VOSTRI BAMBINI DI STAGIONE IN STAGIONE...

VASTO ASSORTIMENTO:

INTIMO - BABY - RAGAZZO - UOMO - DONNA
CALZE - COLLANT GRANDI MARCHE
BIANCHERIA PER LA CASA
ABBIGLIAMENTO CASUAL UOMO - DONNA

OPEL ASTRA SW FREEBAY 1.4 82 CV

LA VOGLIA GIOVANE.

Astra Freebay 1.4 82 CV
Prezzo listino L. 24.400.000
Nostro prezzo
L. 22.800.000*

—*oppure*—

Finanziamento a tasso zero in 20 mesi
L. 12.000.000
Solo L. 600.000 al mese

* *Prezzo chiavi in mano A.P.I.E.T. esclusa. Offerte non cumulabili con altre iniziative in corso.*
Per finanziamento spesa apertura pratica L. 350.000 T.A.N. 3,40% T.A.E.G. 3,45%
Il finanziamento è riservato agli acquirenti con requisiti ritenuti idonei da GMAC Italia S.p.A.

La voglia di stile cresce e Opel Astra Freebay vi sorride con un accattivante design e una dotazione effervescente:
● Chiusura centralizzata. ■ Alzacristalli elettrici. ■ Ventilazione microfiltrata. ■ Predisposizione autoradio.
Cresce anche la sicurezza: di serie ● Airbag da 67 litri lato guida. ■ Doppie barre di protezione laterali. ■ Cinture con pretensionatore.

Il piacere di viaggiare è tutto di serie su Opel Astra Freebay.

E' un'offerta dei concessionari

FRATELLI ASTEGGIANO
CUNEO S.S. 20 B.go S. Dalmazzo
SALUZZO Via Savigliano

ASTAUTO
FOSSANO P.zza Romanisio, 10
MONDOVI' Via Torino

l'automobile
ALBA Loc. S. Cassiano, 15
BRA

OPEL

PUBLIMARKET-IDEA 2

NUOVA HONDA CIVIC COUPÉ.

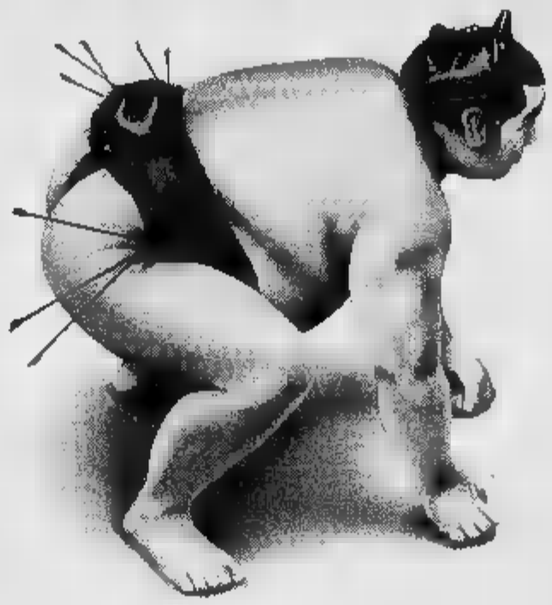

POTENZA SOVRALIMENTATA.

(20 chili di riso,
8 litri di latte, 5 chili di carne,
1 bicchierino di sakè.)

La tecnologia HONDA sceglia

*Prezzo chiavi in mano, esclusa Imposta Provinciale di trascrizione A.P.I E.T.

POTENZA PURA.

(Motore VTEC 16 V, 1600 cc, 125 CV,
cerchi in lega, aria condizionata, ABS, doppio airbag,
L. 37.500.000. Una linea invidiabile.)*

SABATO 23 MARZO VI ASPETTIAMO PER UNA GRANDE PRIMA.

CIVIC COUPE

C'é un nuovo modo di intendere la potenza. Nuova Honda Civic Coupé, potente ma anche agile e scattante. Dotata di motore 16 V a iniezione elettronica che riduce consumi ed emissioni, sviluppando 125 cavalli di potenza pura. Affidabile e docile alla guida, presenta sospensioni ■ doppi bracci trasversali, le stesse della Formula 1; servosterzo, chiusura centralizzata, alzacristalli ■ specchietti elettrici; antifurto "Immobiliser" e due anni di garanzia ■ chilometraggio illimitato. Cosa aspettate? Liberate la sua potenza, andrete sul sicuro.

HONDA
CARATTERE INDIPENDENTE

Concessionarie Honda

BIAUTO
Cuneo - Via Savona, 81 - Tel. 0171/346376

NORDAUTO
Alba (CN) - Corso Torino, 14 - Tel. 0173/441374

Servizio Honda Assistance 24 ore su 24 su strade ed autostrade di tutta Europa (167/801175). Garanzie europee con chilometraggio illimitato: generale - 2 anni; verniciatura - ■ anni; corrosione passante - 6 anni. Disponibilità ricambi in massimo 48 ore. Magazzino centrale ricambi ■ Verona.

do.mi.to.
Caffè Espresso
MARENE (CN)
tel. [illegible]

LA STAMPA
CUNEO
E PROVINCIA

CONCESSIONARIA FORD
Ford Azzurra
GLI UOMINI FANNO LA DIFFERENZA

Redazione: via XX Settembre 39, telefono 67.048 / 634.508

Oggi a Cuneo la sfida con la Sisley vale uno storico scudetto nella pallavolo

Alpitour, è il giorno più lungo

Il presidente: «Applaudite chiunque vinca»

Palasport «tutto esaurito» di tifosi. Sopra, il trofeo scudetto (BEDINO)

CUNEO. Il capoluogo della «Granda» ha cominciato il giorno della sfida decisiva per lo scudetto giovedì sera, circa 40 ore prima dell'inizio della gara di oggi al Palazzetto dello sport.

Quando a Treviso l'«ace» di Lorenzo Bernardi ha cancellato la prima occasione di vincere il tricolore, l'Alpitour Traco e tutta Cuneo sono entrati nel clima della grande partita di oggi.

Al «Club 21», dove i tifosi si erano radunati per ascoltare la di «Radio Piemonte sound», c'era un ambiente da curva e qualcuno, dopo la sconfitta, è subito partito a caccia del biglietto. Altri hanno fatto una «levataccia» e alle 6,30 erano già davanti ai punti prevendita. «La grande finale è l'argomento del giorno - diceva Gigi Riva, titolare dell'Osteria della Chiocciola -: a pranzo c'e- forse solo tavolo in non si parlava della sfida. Molti clienti arrivati da fuori Cuneo volevano sapere dov'era possibile trovare biglietti».

L'attesa è cresciuta con il passare delle ore. Nei bar di corso Nizza tutti sono diventati grandi esperti di pallavolo, discutono dei pronostici di Alpitour-Sisley come grande sfida calcio e molti pronti a scommettere sul risultato. Ieri Cuneo era davvero la città del volley pronta il suo giorno più lungo a ospitare un grande evento che per città potrebbe valere uno storico scudetto della pallavolo. Oggi diventerà tensione quando 12 si apriranno, solo per biare i biglietti, i botteghini Palazzetto dello sport. Mezz'ora dopo saranno spalancati i cancelli e alle 14.45 partirà la prima palla.

«E' festa per nostro sport». Il presidente Bruno Fontana annuncia che comunque sarà soddisfatto, ma lancia appello ai tifosi: «E' l'ultimo atto di una stagione entusiasmante per Cuneo. Chiunque vinca questa finale va applaudito. Chiedo ai tifosi che nel momento in cui l'ultima palla toccherà terra si alzino in piedi e dedichino un lungo applauso al vincitore, qualunque maglia indossi».

Una festa della pallavolo. Il mondo del volley oggi avrà gli occhi puntati su Cuneo. Un centinaio di giornalisti accreditati, decine di fotografi e le telecamere di numerose televisioni pronti a incoronare il cinquantunesimo campione d'Italia.

Silvano Prandi contro Giampaolo Montali, Papi contro Bernardi, Lucchetta contro Gardini, l'Alpitour contro il gruppo Benetton. Sotto tutti i punti di vista, dalla panchina agli sponsor, quello di oggi sarà un grande evento: uno dei maggiori mai ospitati in provincia di Cuneo. La «Granda», per un giorno, è al centro dell'attenzione. Tutto questo grazie allo sport: merito della pallavolo e di un gruppo di cuneesi che ha avuto voglia di far diventare uno grande capitale dello sport anche Cuneo, grande periferia d'Italia. [l. f.]

SERVIZI NELLO SPORT NAZIONALE E A PAGINA 41

Bruno Fontana (in alto) e Silvano Prandi

BigBotti esauriti in due ore

Ieri l'assalto ai punti prevendita Maxischermo al «Cubo» di Borgo

CUNEO. Inizio vendita ore 7,30 ieri; esaurimento tagliandi 9,30. I tifosi hanno «bruciato» in due ore tutti i biglietti per la partita di oggi. Code e appassionati in lacrime per partita dell'anno, solo per Cuneo, ma per tutta la pallavolo italiana, ovviamente escludendo le imprese della Nazionale.

Saranno almeno cinquemila gli appassionati che non potranno assistere allo spettacolo. «Avessimo avuto un impianto da diecimila posti lo avremmo riempito - dice con amarezza il vicepresidente Ezio Barroero -: invece non potremo avere neppure lo stesso tifo di lunedì». «Sono esaurito come i tagliandi della partita, per le nostre casse transitati 35 milioni in due (senza diritto di prevendita o contributi, ndr) - aggiunge scrollando la testa Mario Plassio, uno dei capi dei Blu brother e responsabile della prevendita al bar Oscar di XX Settembre -. Abbiamo detto no a troppi tifosi, non è giusto che chi è stato sempre presente perda lo spettacolo. Eppoi la presa posizione che ha costretto a ridurre la capienza. Assurdo: i successi della squadra sono un patrimonio di tutta la città».

La disponibilità ridotta di posti ha portato la società ad aumentare d'ordine. «Terremo tutto sotto il massimo controllo la collaborazione delle forze dell'ordine - spiegano Ezio Barroero e Bruno Lubatti che hanno curato i rapporti la questura -: chi non ha il biglietto stia a casa». Per offrire una possibilità alle centinaia di tifosi che potranno godersi lo spettacolo in diretta, la gara sarà di nuovo trasmessa sul maxi-schermo del «Cubo». Un'occasione per vivere la finale scudetto sentendo l'entusiasmo dei tifosi della curva di un chilometro dal Palazzetto, pronti a unirsi alla festa, chiunque il vincitore della grande giornata di sport. [r. s.]

Nuovo stop ai Tir

Maddalena aperto solo alle auto

ARGENTERA. Da parte italiana sono più pericoli di valanghe, nè rischi per la viabilità: l'altra sera il colle della Maddalena è stato riaperto senza limitazioni d'orario (non più solo di notte). Ma i francesi la pensano diversamente. Dalla prefettura di Barcellonette la comunicazione ufficiale è ancora giunta, ma è entro probabilmente già da lunedì e per un periodo indeterminato (presumibilmente per una settimana o dieci giorni) scatterà la «barrière du dégel», con divieto di transito sul valico della Maddalena (lato francese) dei Tir e camion dal peso superiore a 12 tonnellate.

La decisione delle autorità transalpine rischia di creare un incidente diplomatico: molti autotrasportatori italiani sono intenzionati a far sentire la loro voce e a protestare, unendosi ai già inviperiti camionisti francesi.

«L'altro giorno - spiega il sindaco di Argentera, Luigi Nordi - al confine c'è stata una manifestazione di autotrasportatori francesi e italiani, durata oltre un'ora, che hanno protestato contro lo Stato francese per la nuova paventata limitazione del transito per i mezzi pesanti».

«Il divieto di transito per i mezzi pesanti - hanno spiegato ieri al telefono i funzionari della prefettura di Barcellonette - sarà legato al rischio di disgelo, *evitando rischi di stabilità della* strada e incolumità dei trasportatori. Il Consiglio generale non ha comunque ancora diramato ufficialmente la limitazione al traffico. Dovrebbe interessare il tratto fra la frontiera e Gleizolles, paese fra La Condamine e Melrounes, a 15 chilometri dall'Italia».

La limitazione ai Tir per la «barrière du dégel» era già stata adottata in passato, ma da alcuni anni non c'erano più state interruzioni. Nella «Granda» e in particolare in Valle Stura qualcuno pensa a una «ripicca» da parte francese per la lunga interruzione del valico per pericolo di valanghe nel territorio italiano. La riapertura senza limitazioni d'orario della statale 21 del Colle della Maddalena dal km 66+500 al confine di Stato è avvenuta l'altra sera. la prefettura ha diramato ai giornali un comunicato nel quale si fa riferimento all'ordinanza numero 35 del 21 marzo del capo compartimento della viabilità per il Piemonte dell'Anas.

Gianpaolo Marro

Mondo Moda SPOSA
VESTI *la tua* CERIMONIA
UOMO - DONNA
via Langhe, 51/a - Mondovì
telefono 0174/552309
orario: feriale 9,30-12,15/15,30-19,15
DOMENICA APERTO TUTTO IL GIORNO
chiuso il lunedì
1,5 Km casello TO-SV uscita Mondovì

VEGOM® PNEUMATICI
ECCEZIONALE OFFERTA
4 x 2
SU PNEUMATICI NUOVI
OHTSU •
SINO AD ESAURIMENTO SCORTE
- VENDITA ED ASSISTENZA
- PNEUMATICI NUOVI TUTTE LE MARCHE
- PNEUMATICI MOTO
- RICOSTRUZIONE RTS

ECOLOGICI - CONFORTEVOLI - SICURI
DISTRIBUTORE ESCLUSIVO PER LE PROVINCE CN-SV E
DUNLOP LA PASSIONE DEL FUTURO
CUNEO - c.so Francia 251 - Tel. 0171/492938 - (6 r.a.)

S'iniziano oggi le celebrazioni del 130° anniversario di fondazione dell'istituto per ragionieri

La grande festa degli «ex bonelliani»

Nel pomeriggio (alle 16) l'intitolazione del laboratorio di Scienze [redacted] della biblioteca a due insegnanti della scuola recentemente scomparse. Alle 17,30 messa in palestra. Domani aule aperte nella vecchia sede di via Ramorino

COMPAGNI DI CLASSE

Foto di gruppo per i maturandi [redacted] '70-71

«Tre anni compagno di banco, quasi una vita sprecata...». «Sei il ragazzo più simpatico», «Al più caro amico, mille auguri». Sono alcune delle dediche che Silvio, Guido, Alessandra, Adriano, Angela, Oscar [redacted] altri loro compagni hanno scritto sul retro della foto ricordo dell'anno scolastico '70-71, classe V A. L'immagine è stata messa [redacted] disposizione da [redacted] degli allievi per allestire la mostra sul «Bonelli»

CUNEO. Oggi l'istituto commerciale «Bonelli» celebra 130 anni di vita. Per una ricorrenza così importante il calendario dei festeggiamenti predisposti dall'associazione degli ex allievi «Ever Green» coprirà due giornate. Bonelliani di ieri [redacted] oggi si ritroveranno alle 16, nella scuola, per il primo appuntamento: l'intitolazione [redacted] laboratorio di Scienze a Ines Calenda, mentre la biblioteca porterà il [redacted] di Valeria Beltrand, [redacted] memoria delle due insegnanti recentemente scomparse.

S'inaugurerà quindi la mostra fotografica, fiore all'occhiello del comitato organizzatore, che da mesi raccoglie immagini del «vecchio e glorioso» istituto. Le prime risalgono agli inizi del secolo: è un itinerario a ritroso dove [redacted] mancano le emozioni, perché la scuola è sempre stata profondamente inserita nel tessuto cittadino ed è difficile non avere né un amico, né un parente che [redacted] sia stato seduto sui suoi banchi. Altre immagini sono raccolte insieme con una ricca e talvolta curiosa documentazione, nel volume «Bonelli 130», dato alle stampe per «fissare» [redacted] compleanno. Per ritrovare l'atmosfera del passato, oggi [redacted] 15 alle 17 e domani [redacted] 9 alle 12, saranno aperte le vecchie aule in via Fratelli Ramorino, dove una volta aveva sede [redacted] Bonelli e che oggi sono occupate dall'istituto [redacted] per geometri.

«E' un segno della fratellanza che ci lega con l'istituto, nel co[redacted] ricordo di quando le due scuole erano unite - spiega il preside del Bonelli, Adriano Rosso -. Ma la ricorrenza non [redacted] soltanto un "amarcord", un di[redacted] di affetti e tradizioni. Sarà l'occasione per rivolgere lo sguardo [redacted] futuro, illustrare [redacted] risposte che siamo in grado [redacted] dare ai nuovi problemi della società e del mondo del lavoro».

Ancora oggi, alle 17,30, nella palestra dell'istituto si celebrerà la messa; alle 21, nella ex chiesa di San Francesco, [redacted] allievi del laboratorio teatrale, diretto dalla professoressa Adalgisa Blundetto, presentano il dr[redacted] di Ibsen «Casa di bambola». Un la[redacted] impegnativo che ha coinvolto, oltre alla regista, molti docenti dell'istituto e che si è avvalso della collaborazione «esterna» di Chiara Giordanengo e Michele Viale, dell'Accademia teatrale Toselli.

Domani le celebrazioni riprenderanno, alle 9,30, al «Fiamma»: parteciperanno oltre 500 ex allievi che arrivano da varie città italiane [redacted] da Francia, Lussemburgo, Stati Uniti. Sono previsti interventi e testimonianze di diplomati [redacted] la [redacted]gna di borse di studio ai più meritevoli, con qualche stacco musicale. Al termine dell'incontro, pranzo in alcuni locali cittadini. Gran veglione «Ever Green» per finire, dalle 22, alla discoteca Arena di Caraglio.

Vanna Pescatori

[redacted]

[redacted]

SCUOLA

Rinviate le elezioni dei Consigli distrettuali

Per la concomitanza con le elezioni politiche [redacted] state rinviate [redacted] votazioni per il rinnovo dei Consigli scolastici provinciale [redacted] distrettuali. Gli organismi resteranno in carica fino al 31 dicembre. [f. r.]

[redacted]

Vetrina dell'Apt dedicata [redacted] fungo

La vetrina dell'Apt di corso Nizza fino a lunedì è dedicata al fungo. L'iniziativa è a cura del gruppo micologico bovesano. Sono esposti calchi di funghi identici a quelli esposti al museo di Boves. [b. s.]

[redacted]

«Tra conigli [redacted] coniglietta»

Stasera, alle 20, appuntamento gastronomico [redacted] Gentil Locanda (0171/99139)con un menù intitolato «Tra conigli e coniglietta». [c. g.]

CARAGLIO

Apre il Centro prelievi sangue

Oggi, dalle 8 alle 11, nel poliambulatorio dell'ospedale Sant'Antonio, sarà attivato il Centro prelievi sangue. [c. g.]

[redacted]

Degustazione di vini [redacted] tenuta «[redacted]»

Oggi, dalle 15,30, all'enoteca «Poker vini Marabotto» di corso Galileo Ferraris [redacted] Cuneo, è in programma una degustazione [redacted] Roero Arneis della tenuta «Malabaila di Canale».

PRI[redacted]

Interviste con musicisti della [redacted] «George Allein»

Stasera, alle 19,30, Primantenna, saranno proposte interviste raccolte durante la serata «George Allein e altre canzoni», che si [redacted] tenuta a Boves. La serata è curata da Maria Angela Tallone.

[redacted]

Conferenza su «Laici e carità»

Oggi, alle 15, al Cottolengo di Cuneo, Sergio Baravalle, direttore della Caritas diocesana di Torino, parlerà su «Laici e carità».

VINADIO

Festa di primavera in piscina alle Terme

Festa della primavera oggi alla piscina delle Terme (0171/959395). Il biglietto costa [redacted] mila lire. L'orario al sabato e domenica è 10-13, 14-19, 20-24. E' aperta anche una palestra [redacted] ginnastica, massaggi schiatsu cicli di acquaticità per bebè, adulti e anziani. [g. p. m.]

Migliaia di commercianti del Cuneese aderiranno alla giornata di protesta contro le tasse

Lunedì negozi chiusi dalle 11 alle 13

Una delegazione parteciperà alla manifestazione a Milano con un dibattito tra Prodi e Berlusconi
Gli esercenti: «Ogni lavoratore del terziario è costretto a "devolvere" al fisco metà del reddito prodotto»

CUNEO. Saracinesche dei negozi abbassate lunedì, dalle 11 alle 13, per il «taxday», la manifestazione nazionale della Confcommercio «per alzare la voce [redacted] far sentire la protesta contro il carico fiscale».

Oggi e lunedì [redacted]hi andrà [redacted] panetteria per acquistare la pagnottina, i rubatà o la focaccia riceverà un sacchetto particolare, cioè una busta con il logo della manifestazione [redacted] programma lunedì in tutta la penisola.

Per pubblicizzare la protesta sono state preparate locandine, gadget, adesivi e slogan, per coinvolgere tutta la popolazione: «Taxday, un giorno per parlare tutti insieme di tasse».

Lunedì una trentina di delegati cuneesi delle dieci [redacted]azioni aderenti all'Unione del commercio parteciperanno a Milano [redacted] dibatti[redacted] elettorale che si preannuncia [redacted] il professor Romano Prodi e l'on. Silvio Berlusconi discuteranno, moderati da Bruno Vespa, con oltre mille operatori del [redacted]mercio sulla questione fiscale.

[redacted]

«Sì al federalismo fiscale»

«Vogliamo snidare i partiti politici su un tema che ancora una volta hanno cercato di glissare: la questione fiscale». Così il vice presidente nazionale della Confcommercio, il monregalese Ferruccio Dardanello, commenta l'iniziativa di lunedì. «Il dibattito elettorale intorno ai temi del fisco - dice - si riduce per il momento a grandi affermazioni di principio e a impegni generici e fumosi. Di fatto però si prospettano ulteriori manovre finanziarie destinate ad incidere poco sulle uscite e ad aumentare le entrate, ovviamente attraverso ulteriori contribuzioni forzose. Ma non è di queste manovre finanziarie, inevitabilmente destinate a produrre recessione economica e disoccupazione, che l'Italia ha bisogno. Le famiglie e [redacted] imprese italiane hanno già dato: ora tocca allo Stato sburocratizzare la macchina del Fisco, creare un federalismo fiscale in grado di trasformare i prelievi in reali servizi alla gente». [g. p. m.]

Sarà presente Sergio Billè, presidente nazionale della Confcommercio, che introdurrà la manifestazione. A tenere la serranda abbassata, nel Cuneese, saranno migliaia [redacted] esercenti.

A Milano saranno presenti anche Ferruccio Dardanello, vice presidente nazionale della Confcommercio e presidente dell'Unione del commercio, Turismo e Servizi di Cuneo, e Andrea Durando vice presidente [redacted] sodalizio cuneese e presidente dell'associazione albergatori, oltre a Giorgio Ferrua, vice direttore dell'Unione commercianti e direttore dell'associazione albergatori.

I delegati della «Granda» provengono da tutte le zone della provincia: Alba, Bra, Carrù, Ceva, Dogliani, Fossano, [redacted]ndovi, Saluzzo, Savigliano e Cuneo, in rappresentanza di 18 mila aziende del terziario (negozi, pubblici esercizi, ristoranti, bar, altri servizi).

«Vogliamo far sentire forte la voce in occasione della campagna elettorale - spiegano i partecipanti all'iniziativa -. Si deve mostrare tutta la forza [redacted]trattuale. La categoria del terziario ritiene decisivo per il futuro politico nazionale [redacted] problema del Fisco. Con il taxday vogliamo che tutti [redacted]iscano l'insofferenza di fronte a una pressione fiscale che assorbe il 47% [redacted] reddito nazionale, costringendo di fatto ogni lavoratore a "devolvere" al fisco in pratica la metà del reddito prodotto. Il peso del fisco cresce poi [redacted] si guarda alle piccole e medie aziende che, oltre a vedere aumentare il prelievo nei loro confronti [redacted] punte del 60-70% devono fare i conti ogni anno con oltre 99 adempimenti fiscali». [g. p. m.]

LIMONE [redacted]

Oggi le conclusioni

I medici del cranio a [redacted]

LIMONE. Si concludono oggi, al Centro Congressi, gli «Incontri multidisciplinari sul basicranio», dedicati alle principali problematiche diagnostiche e terapeutiche della patologia traumatica e tumorale della base del cranio. L'importante convegno è organizzato dalle Divisioni di Neurochirurgia di Novara (dottor Bellotti) e di Cuneo (dottor Medina), dalla Divisione di Chirurgia Maxillo-Facciale di Cuneo (dottor Ruffino) e dalla Clinica Otorinolaringoiatrica dell'Università [redacted] Novara (professor Pia).

Intervorranno i maggiori specialisti di neurochirurgia ed otorinolaringoiatria, interessate al [redacted] [redacted] chirurgia della base del cranio ha rappresentato in passato motivo di conflittualità tra gli specialisti delle diverse branche chirurgiche; in anni più recenti la conversione di tale atteggiamento in [redacted] rapporto di collaborazione esteso a clinici, diagnostici ed esperti in terapie complementari, ha consentito di conseguire risultati via via più incoraggianti. [m. bo.]

[redacted]

Scuola di Pace

[redacted] del regista Pontecorvo

Gillo Pontecorvo fu candidato all'Oscar nel 1966 [redacted] il film «La battaglia di Algeri»

BOVES. Lezione straordinaria [redacted] Gillo Pontecorvo alla Scuola di Pace per il ciclo accademico '95-'96, lunedì 25, alle 20,45, al teatro Borelli, [redacted] «Il cinema, la violenza, la tolleranza, la pace». L'ingresso è libero.

Il regista, direttore della [redacted]ostra del cinema di Venezia, iniziò la sua attività nel [redacted] con «Giovanna»; arrivò alla nomination per l'Oscar con «La battaglia di Algeri», che nel '66 ebbe il Leone d'or[redacted] Venezia. Nel '70 ricevette il «David [redacted] Donatello» per «Queimada», con Brando; bis nell'80 per «Ogro», con Gian Maria Volontè. [b. s.]

[redacted]

Slalom gigante

La Forestale [redacted] il Trofeo Interforze

LIMONE. L'VIII Trofeo Interforze è andato al Corpo Forestale dello Stato. La gara di [redacted]lom gigante si è svolta mercoledì scorso sulla pista del «Gorba» (società Tre Amis) a quota 1400. Alla competizione hanno partecipato carabinieri, Guardia di finanza, polizia municipale e polizia di stato.

Per il Corpo forestale hanno gareggiato (nell'ordine della classifica ufficiale): Giorgio Massa, Ettore Franco, Piergiorgio Pepino, Renato Allaria, Giancarlo Romiglio, Piero Arneodo e Carlo Muò. Per la Polizia: Giampiero Tosello, Fiorenzo Bottero, Salvatore Caldiero, Renato Viara.

Per la Guardia di finanza: Duilio Friz, Alfredo Zus, Luciano Pisu, Marco Vaccheri, Giacomo Totaro, Fabrizio e Antonio Merlino. Per i carabinieri: Maurizio Maggio, Giovanni Esposto, Massimo Gervasi e Francesco Sechi.

Tra gli invitati alla competizione anche il viceprefetto di Cuneo, Tancredi Bruno [redacted] Ciarafond. [r. s.]

[redacted]PROVINCIA

[redacted] AL [redacted]

Come utilizzare l'area [redacted] Ferrovie

In riferimento all'articolo di alcuni giorni fa sull'utilizzo dell'area di proprietà delle ferrovie prospiciente il piazzale della Libertà e il corso Monviso, ricordiamo che nel 1989 presentavamo all'Amministrazione comunale una proposta progettuale per l'utilizzo dell'area quale autostazione per i bus extraurbani d'interscambio modale, stazione taxi, parcheggio multipiano a rampe in elevato, con eventuali volumetrie per attività direzionali-commerciali.

Nel 1991, alla mostra allestita nel museo civico per le celebrazioni del ventennale dell'Ordine degli architetti di Cuneo, elaborammo una seconda proposta: in elevato l'autostazione per i bus (40) [redacted] di taxi, [redacted] piano interrato parcheggio di tipo tradizionale a rampe (150 posti) dal quale accedere ad un sottostante parcheggio interrato automatizzato per [redacted] posti, salvaguardando la visuale alpina.

E' certamente anche grazie alla [redacted] proposte, che l'Amministrazione comunale inserì l'area del Piano urbano dei parcheggi. Dal 1989 [redacted] oggi, nonostante l'indifferenza volta a favorire altre iniziative (piazza Boves e piazza Martiri) siamo stati e siamo tuttora parte attiva presso «Metropolis» (Fs) con imprenditoria privata disponibile [redacted] concretizzare la nostra proposta.

Apprendiamo quindi con piacere la sensibilità dei nuovi amministratori a farsi carico della soluzione, già da noi proposta sette anni fa, per risolvere la problematica non più indifferibile dello scambio intermodale gomma-rotaia e dei parcheggi.

Architetti
Bonavia, Massobrio, Sarà, ing. Quarneti, Cuneo

Scivolo per disabili bloccato da un'auto

Ieri alle 8,30, in corso Brunet c'era di nuovo un'auto che [redacted] stava davanti allo scivolo per disabili. Possibile che la sensibilità [redacted] esista proprio più?
Lettera firmata, Cuneo

**Scrivere a La Stampa
Via XX Settembre 39, Cuneo
Fax: 0171/320430**

[redacted] UTILI

[redacted]

AUTOAMBULANZE

Cuneo: 66.444; **Alba:** 316.313; **Cri** 441.744; **Albaretto Torre:** 520.144; **Bagnolo:** 392.636; **Barge:** 346.262; **Borgo [redacted]n Dalmazzo:** 260.013; **Bra:** 423.370, 42.01; **Busca:** 945.658; 945.455; **Caraglio:** 619.102; **Ceva:** 72.31; **Demonte:** 95.115; **Dronero:** 916.333; **Fossano:** 699.111; **Garessio:** 81.063; **La Morra:** 50.116; **Limone:** 929.113; **Mondovì:** 552.255; **Monforte d'Alba:** 787.313; **Monticello:** 54.319; **Moretta:** 911.010; **Mo[redacted]** 772.555; [redacted] 677.407; [redacted] 94.254; **Paveragno:** 339.555; [redacted]nigi: 84.644; **Saluzzo:** 45.245-470.00; **Santo Stefano Belbo:** 0141 840.686; **Sommariva del Bosco:** 551.02; **Bevigliano:** 719.111; **Vinadio:** 959.126.

[redacted]

FARMACIA DI TURNO

A **Cuneo** oggi [redacted] di turno con orario dalle 8 alle 22 (a serrande aperte) e dalle 22 [redacted] (a serrande abbassate) la farmacia *Bottasso*, via Caraglio 4, tel. 692.398. Per gli altri Comuni le farmacie di turno svolgono anche la reperibilità notturna, su chiamata, dietro presentazione di ricetta medica urgente.
Alba: *Settimo*, piazza Risorgimento 5, tel. 440.024
Bra: *Cravero*, via Vittorio Emanuele 267, tel. 412.309
Fossano: *Municipale 1*, via Roma 93, tel. 60.539
Mondovì: *Aragno*, piazza Maggiore 5, tel. 42.448
Saluzzo: *Rabo*, [redacted] Italia 105, tel. 42.257
Savigliano: *Paschetta*, piazza Santarosa 65, tel. 71.29.78

[redacted]

GUARDIA MEDICA

Notturna, prefestiva e festiva:
Usl di **Cuneo** 269632 oppure 260013
Usl di **Alba** 316.316.
Usl di **Borgo** 269.632, 260.013.
Usl di **Bra** 420.273.
Usl di **Ceva** 72.31.
Usl di **Dronero** 269632 oppure 260013
Usl di **Fossano** 699.111.
Usl di **Mondovì** 550.111
Usl di **Saluzzo** 215.111
[redacted] 719.111.

[redacted]

CARABINIERI pronto intervento

Cuneo: 112; **Alba:** 441.333; **Borgo S.** [redacted]; [redacted] 71.003; [redacted] 695.210; **Mondovì:** 474.44; **Racconigi:** 85.333; **Saluzzo:** 46.444; **Savigliano:** [redacted].

[redacted]

POLIZIA DI STATO

Questura: pronto intervento 113
Centralino: 443411
Stradale: **Cuneo:** 696.222; **Ceva:** 71.182; **Saluzzo:** 42.116; **TO-EV** (0172) 495.600.

[redacted]

VIGILI DEL FUOCO

Cuneo: 115; **Com. prov.** 696.246.

[redacted]

DRONERO

[redacted] Golè Sara (Savigliano).
MORTI. Bruna Margherita, 93 anni (residente a Vignolo), pensionata; Demaria Magno, 79 anni (residente [redacted] Dronero), pensionato; Simondi Maria, [redacted] anni (residente a Dronero), pensionata; Barbero Bernardo, 85 anni (residente a Dronero), pensionato.

BUSCA

NATI. Gosso Maurizio (nato a Cuneo).
MORTO. Bima Sergio, 70 anni (residente a Paesana), pensionato.

BRA

NATI. Kobal [redacted] (residente [redacted] Bra); [redacted] (residente [redacted] Bra); Manzone Eleonora (resi[redacted] a Bra); Mulassano Matteo (Bra); Schellino Francesca (Belvedere Langhe); Lipari Giulia (Sanfrè); Cordero Alice (Sommariva Bosco); Bavaro Beatrice (Bra); Cosenza Giulia (Bra).
MORTI. Segato Giovanni, [redacted] anni (residente a Bra), operaio; Fissore Paola, 66 anni (residente a Bra), pensionata; Morino Maria, 84 anni (residente a Bra), pensionata; Perotti Lucia, 81 anni (residente a Bra), pensionata; Binetti Patrizia, 40 anni (residente a Bra), casalinga; Vianello Pietro, [redacted] anni (resi[redacted] a Bra), pensionato; Perrone Maria, [redacted] anni (residente a Bra), pensionata; Di Palo Angela, 73 [redacted]ni (residente [redacted] Bra), pensionata; Brizio Matteo, 86 anni (residente a Bra), pensionato; Maltis Francesco, 58 anni (residente a Bra), operaio; Gorino Mario, 54 anni (residente a Bra), rappresentante; Racca Agnese, 76 anni (residente a Sanfrè), casalinga.
MATRIMONI. Aloia Luigi, 24 anni (residente [redacted] Fagnano Castello), fabbro, con Cinelli Sonia, 19 anni (residente a Bra), casalinga.

[redacted]

[redacted] Torchio Alessandro (residente a Alba); Rossi Silvia (residente a Asti); Priolo Riccardo (residente a Piobesi); Gazzera Nicoletta (residente [redacted] Bra); Ferrer Celeste (Canale); Del Tufo Rachele (Cissone, provincia di Asti); Ferrero Erika (Coazzolo, provincia di Asti); Rava Marcello (Magliano Alfieri); Smecca Sofia (Montà d'Alba); Brochiero Giada (Diano d'Alba); Sandalo Daniele (Piobesi d'Alba); Destrino Damiana (Canale); Traversa Davide (Alba); Cappello Giacomo (Alba); Dervishi Luciano (Santo Stefano Belbo); Gianotti Enrico (Isola, provincia di Asti); Passavanti Deborah (Benevello); Panzarella Federica (Canelli, provincia [redacted] Asti).

[redacted]

[redacted]

I giovani e la preghiera

Oggi, alle ore 15, ai Tomasini di Cuneo, incontro dei giovani sulla preghiera con padre Ghi.

[redacted]

La «Saga dei Tallone»

Domani al ristorante «Marinella» di Sanremo, «Saga itinerante dei Tallone da Bernezzo». Informazioni 0171/65341.

[redacted]

Assemblea di «Kairos»

Lunedì, alle 21, alla sede di via della Battaglia, in frazione Madonna dell'Olmo, assemblea dell'associazione «Kairos».

[redacted]

Il trofeo nazionale della canoa

Lunedì, alle o[redacted] 18, nel salone del municipio, la Cuneo Canoa Auma consegnerà in custodia al Comune il trofeo che si è aggiudicata nella stagione '95, con il titolo nazionale. [g. p. m.]

Al via il congresso provinciale Anpi

Oggi a Cuneo coi partigiani

Una delle numerose iniziative del '95 per i 50 anni dalla Liberazione

CUNEO. Stamattina nel salone della Camera del Lavoro, in via Pascal, prende il via il 12° congresso provinciale dell'Anpi, l'associazione partigiana che conta nella «Granda» quindici sezioni e oltre mille iscritti. Il tema: «I partigiani cuneesi riaffermano gli ideali della Resistenza come caposaldo della democrazia».

La relazione introduttiva, dopo il saluto delle autorità tra cui il sindaco Elio Rostagno, sarà svolta dal presidente Alberto Cipellini, già senatore della Repubblica, cui seguirà il dibattito. Il convegno sarà concluso dall'elezione del nuovo comitato provinciale e dei delegati al congresso nazionale in programma a fine giugno a Napoli.

Spiega Alberto Cipellini: «Ai delegati farò un riassunto dell'attività svolta dall'Anpi nei cinque anni trascorsi dall'ultimo congresso, con l'accento sull'attiva partecipazione alle celebrazioni del cinquantenario della lotta partigiana».

L'Anpi provinciale è stata tra i protagonisti della commemorazione degli scioperi della primavera 1943 nelle fabbriche della «Granda», in particolare Savigliano e Verzuolo, repressi dai fascisti con numerosi arresti e condanne. Nel settembre 1993 è stata ricordata a Madonna del Colletto a Valdieri la costituzione della prima banda partigiana del Cuneese per iniziativa di Galimberti, Bianco, Giacosa, Scamuzzi, Felici, Vivanti, Ferrero, Soria, Rapisarda, Aceto e dei fratelli Cavaglion (viventi Dino Giacosa, Leo Scamuzzi, Renzo e Riccardo Cavaglion e Ezio Aceto).

L'Associazione partigiana ha partecipato alla commemorazione dei 23 giorni di Alba, al cinquantenario dell'assassinio di Duccio Galimberti e alle altre manifestazioni indette dal Comitato.

Aggiunge Giuseppe Ponzio, segretario provinciale dell'Anpi: «Molti giovani si sono avvicinati all'Associazione quali amici della Resistenza. Saranno loro gli eredi dei nostri ideali democratici». [g. d. m.]

La tragedia lunedì in una cascina di frazione San Chiaffredo: vittima un anziano di 82 anni

Busca, s'indaga sul morto carbonizzato

Il titolare dell'azienda agricola ha ricevuto un avviso di garanzia per omicidio colposo. L'inchiesta stabilirà l'incendio lo ha provocato il termosifone elettrico col quale il pensionato scaldava la camera. Oggi i funerali

BUSCA. E' aperta un'inchiesta sulla morte di Giacomo Gianti, il pensionato di 82 anni rinvenuto cadavere, lunedì mattina, all'interno della stanza da letto andata a fuoco. L'uomo, dal 1957, era ospite della cascina Pignatta, in frazione San Chiaffredo.

Claudio Pignatta, 39 anni, titolare dell'azienda agricola, raggiunto da un avviso di garanzia per omicidio colposo, spiega: «Giacomo era uno della famiglia, viveva con noi da circa quarant'anni; prima come bracciante, poi, giunto all'età della pensione, avendo altra abitazione, era rimasto qui. Aveva a disposizione una stanza nella parte nuova della cascina; da sempre, però, come camera da letto preferiva un piccolo locale in fondo al cortile».

«Lunedì mattina, verso le 6,30 - continua Claudio Pignatta -, mi accorto che l'intera azienda era senza corrente elettrica. Giunto in cortile ho visto del fumo uscire dalla stanza di Giacomo. Sono subito accorso: l'ho trovato seduto a terra, immobile, con la schiena appoggiata alla parete. Le fiamme avevano distrutto il materasso e le coperte. Il radiatore elettrico usato per riscaldare il locale era rovesciato».

Il corpo del pensionato, i cui funerali si svolgeranno oggi, alle 10,30, nella chiesa parrocchiale di Busca, è stato sottoposto ad autopsia. L'inchiesta dovrà accertare se l'incendio si sia sprigionato a causa del cattivo funzionamento del radiatore elettrico, oppure, se sia stato l'anziano, colpito da malore, a provocare le fiamme rovesciando l'elettrodomestico.

«L'"avviso" ricevuto dal mio cliente - spiega l'avvocato Mauro Mantelli, difensore di Pignatta - è un atto dovuto; penso che la vicenda sarà chiarita al più presto». Solidarietà alla famiglia Pignatta è giunta dal sindaco di Busca, Angelo Rosso: «Conosco personalmente la questione; Giacomo Gianti era una persona sola che aveva trovato nella famiglia Pignatta affetto e dignità». [c. g.]

Giacomo Gianti

Cade tra scorie incandescenti

Ustionato un operaio (24 anni) della «Lamicolor» di Caramagna

CARAMAGNA. Un operaio di Cavallermaggiore è rimasto vittima l'altra sera di un grave incidente alla «Lamicolor», stabilimento per la lavorazione di materiale plastico.

Sergio Fiore, 24 anni, era impegnato a ritagliare delle veline da usare come intercapedine per la cottura dei laminati plastici quando accidentalmente è scivolato in un cassone contenente scorie incandescenti impregnate di reagenti chimici. Il giovane, pur gravemente ustionato, è riuscito a trascinarsi fuori dal contenitore, gridando per il dolore.

E' stato subito soccorso dal compagno di lavoro Sebastiano Tavella, il quale ha spento le fiamme che si erano appiccate ai pantaloni della tuta del Fiore e ha dato l'allarme agli altri colleghi. Successivamente è stato avvisato il Pronto soccorso e Sergio Fiore è stato immediatamente trasportato in ambulanza all'ospedale «S.S.Annunziata» di Savigliano. I medici, constatate le gravi condizioni in cui si trovava il giovane, ne hanno disposto l'immediato trasferimento, in elitambulanza, all'ospedale «S. Martino» di Genova.

Nell'incidente il giovane operaio ha riportato ustioni di terzo grado ad entrambe le gambe e ora si trova in una iperbarica.

I medici del reparto Grandi ustionati dell'ospedale ligure non si sono ancora pronunciati sulla prognosi. E' la prima volta in tanti anni che nell'azienda succede un incidente così grave.

Sergio Fiore vive con i genitori e un fratello nella cascina Belvedere poco distante dall'abitato di Cavallermaggiore. Lavora nello stabilimento di Caramagna da tre anni. [m. b.]

Uffici aperti per gli stranieri

La sanatoria dei «clandestini» è possibile anche domenica

CUNEO. Ufficio stranieri della Questura aperto anche la domenica per far fronte alle centinaia di richieste di «sanatoria» da parte di extracomunitari che vivono «clandestinamente» nella provincia di Cuneo. La decisione è stata presa dal Questore in accordo con i responsabili dell'Ufficio viste le lunghe code che ogni giorno marocchini, nigeriani, senegalesi, albanesi e slavi formano in piazza Torino a Cuneo.

La sanatoria (che scade a fine mese) offre la possibilità di «regolarizzare la posizione di soggiorno per gli immigrati entrati in Italia prima del 19 novembre e con un contratto di lavoro almeno semestrale». Così ogni mattina, fin dall'alba, di fronte alla Questura si formano lunghe code di extracomunitari. L'Ufficio resta aperto al pubblico fino alle 14, poi i dipendenti continuano a lavorare per sistemare le centinaia di pratiche. E, fino a fine mese, lo farà anche la domenica, sempre lo stesso.

Per rientrare nella «sanatoria» gli immigrati devono presentarsi con una dichiarazione (in carta da bollo) di assunzione per almeno sei mesi da parte di un datore di lavoro (anche privati per lavori domestici); una marca da bollo da 20 mila lire per la domanda di sanatoria; tutte le prove (ticket sanitari, alberghieri, o testimonianze) che attestino l'ingresso in Italia prima del 19 novembre; una fotocopia del passaporto e l'originale; fotografie.

Non devono invece essere presentate ricevute di versamento dei contributi per il lavoro dipendente o di collaborazione domestica: spetta infatti al datore di lavoro farlo, secondo le norme di legge. Numerosi gli appelli di Associazioni di volontariato a favore degli extracomunitari per garantire loro posti di lavoro, anche per pochi mesi. [g. mar.]

Extracomunitari davanti alla Questura

Due assolti

Per le fonti «S. Maurizio»

ROCCAFORTE. Il pretore di Mondovì, Riccardo Bausone ha assolto con formula piena «perché il fatto non costituisce reato» Antonio e Francesco Vigna, 69 e 45 anni, amministratori della «Fonti San Maurizio». Padre e figlio erano stati denunciati per via della qualità dell'acqua imbottigliata (sequestrate oltre 5000 bottiglie): si era parlato di «acqua non in regola sotto il profilo analitico», contaminazione, vendita sotto dicitura di acqua «minerale» anziché «ordinaria potabile». Il difensore dei Vigna, Giancarlo Bovetti, ha escluso ogni loro responsabilità, poiché l'inquinamento non era avvenuto all'interno dello stabilimento, bensì probabili infiltrazioni nelle falde di sostanze prodotte da ditte sita più a monte. [p. s.]

La discussione si è riaperta l'altra sera in Consiglio comunale

Fossano divisa sulla piscina

Con la rinegoziazione dei mutui ci sono i soldi per l'impianto, ma la minoranza si oppone con fermezza: «Questa operazione finanziaria è una vera follia»

FOSSANO. Da decenni Fossano discute sull'opportunità di realizzare una piscina.

Vent'anni fa la querelle «piscina sì, piscina no» si tradusse in un vero e proprio referendum che fornì risultati contraddittori: la maggioranza era per il sì, ma si espresse meno della metà della popolazione.

La questione l'altra sera è tornata al centro del dibattito del Consiglio comunale, quando si è discusso della rinegoziazione dei mutui con la Cassa Depositi e Prestiti, un'operazione che metterebbe a disposizione della città circa quattro miliardi, dilazionando il pagamento delle rate.

La giunta ha proposto di accogliere l'opportunità offerta dallo Stato.

«La nostra città soffre di una grave carenza di risorse da destinare agli investimenti - ha detto l'assessore al Bilancio, Enzo Puglialonga -; i trasferimenti dello Stato sono i più bassi della provincia. Nel bilancio previsionale abbiamo dovuto escludere molte opere, e per altre, come la piscina, siamo stati costretti a prevedere un finanziamento soltanto parziale. Con la rinegoziazione dei mutui possiamo prevedere la realizzazione di quest'opera in tempi brevi.

I consiglieri di minoranza, sono intervenuti per esprimere la loro contrarietà.

«Le mie perplessità sulla rinegoziazione dei mutui diventano un no sicuro se le risorse vengono a realizzare una piscina coperta - ha detto Nando Manganiello, ex vicesindaco -. Che bisogno ha Fossano di questa struttura, visto che è presente a Savigliano e Saluzzo?».

«Sono assolutamente contrario - ha aggiunto il consigliere Alberto Rivarossa -; la realizzazione di quest'opera obbligherà il Comune ad accendere altri mutui, che si aggiungeranno alle rate che la rinegoziazione dei mutui saranno già molto elevate».

Il sindaco di Fossano Beppe Manfredi è d'accordo per realizzare la piscina

«Potrei essere d'accordo a liberare risorse se si trattasse di realizzare altre opere, non la piscina» ha detto il consigliere Dino Tortone (Lega Nord). Il consigliere Gianfranco Dogliani (Forza Italia) ha aggiunto: «La rinegoziazione dei mutui è una follia. Non usate l'argomento delle opere che intendete realizzare per giustificare una scelta sbagliata che noi non condividiamo».

«Quello che il Polo definisce "una follia" a Fossano, diventa atto di saggia politica a Bra, Saluzzo e Mondovì - ha commentato il sindaco, Beppe Manfredi -. Stasera mi è parso di rivivere quella seduta consiliare di quarantacinque anni fa, in cui proposi di costruire l'acquedotto di Loreto, e l'opposizione liberale di allora che le finanze comunali sarebbero state irrimediabilmente compromesse. La città ha bisogno di urgenti investimenti nei settori della viabilità, delle fognature, degli acquedotti, delle scuole, dei centri di incontro frazionali. E anche della piscina, che non è un lusso, ma una necessità».

Il sindaco ha infine lanciato un appello a puntare l'attenzione sulla rinegoziazione dei mutui. «La priorità degli investimenti è decideranno i consiglieri» ha detto.

La minoranza ha mantenuto comunque il suo dissenso e l'operazione finanziaria è passata con 12 voti a favore e sette contrari». [l. a.]

MANTA

La Tv entra nel castello

«Ambiente Italia», la trasmissione condotta da Beppe Rovera, su Raitre, va in onda oggi, alle 14,30, in diretta dal castello della Manta, già residenza dei marchesi di Saluzzo e ora proprietà del Fai. La puntata è dedicata all'iniziativa delle «Giornate Fai di primavera». Sarà presente il segretario generale del Fondo ambientale, Renato Bazzoni. Il castello, per questa sola giornata, sarà aperto gratuitamente al pubblico. Nell'ambito delle «Giornate Fai di primavera» sarà riaperta, a Saluzzo, la cinquecentesca villa Radicati. Oggi, alle 16,30, è previsto, nel giardino della villa, un concerto dei piccoli musici del «Suzuky Center», diretti da Elio Galvagno. Domani toccherà al Gruppo Storico del Saluzzese e agli Sbandieratori di San Martino animare i punti più importanti del centro storico della capitale dell'antico Marchesato. Sarà anche distribuito il depliant «Saluzzo, atmosfere d'altri tempi». [g. ma.]

DALLA REGIONE

CUNEO

Visibile a occhio nudo la cometa Hyakutake

La cometa Hyakutake comincia a dare spettacolo: è visibile sotto il Gran Carro anche ad occhio nudo. E' sufficiente rivolgersi ad Est e osservare a mezzanotte. [f. r.]

CUNEO

Stop carne dall'Inghilterra L'intervento Coldiretti

La Coldiretti, come altre federazioni italiane, ha sollecitato il ministero a vietare l'importazione di carne dall'Inghilterra, dopo il caso delle «vacche pazze». La richiesta è stata accolta. [r. s.]

BRA

Allevamento degli struzzi Oggi convegno e cena

Oggi, alle 15, al Foro boario, convegno dell'Apa sull'allevamento degli struzzi, seguito da cena. [g. d. m.]

ORMEA

Gruppo di primo soccorso e Protezione civile

Oggi, alle 16, alla Società Operaia, corso di Primo soccorso. [p. s.]

FOSSANO

Struttura della democrazia nel mondo antico

Oggi, alle 17, al Castello, lo storico Giorgio Barbero parlerà su «La struttura della democrazia nel mondo antico». [l. a.]

MONDOVI'

Festa delle Fiamme gialle per i neofinanzieri

Oggi, alle 10, alla caserma «Galliano», cerimonia di promozione degli allievi che hanno superato l'esame da finanziere. [p. s.]

MONDOVI'

Sinodo, incontro con gli amministratori

Stasera, alle 21, incontro sul Sinodo con il vescovo Natalino Pescarolo e monsignor Franco Peradotto. [l. a.]

SABATO NOTTE
DISCOTECA XL
GUEST DJ:
CLAUDIO COCCOLUTO
MARQUEE
MARCO MEI - MISTER AL
ALBA

DISCOTECA
NOTORIUS CLUB
Via A. Fontana Borgo San Dalmazzo
Tel. 0171/260.710
PARTY AL RITMO DI SALSA
E MERENGUE BALLERINE DI RIO
SPETTACOLO TRAVOLGENTE
Anche tu puoi imparare il ritmo Sudamericano

LUNEDI tuttosoldi
I supplementi de LA STAMPA
Una settimana ricca di tutto.

CINECITTA'
QUESTA
NOTE DI USCIO
COMPAGNIA DELLA SIMPATICISSIMA ORCHESTRA
GARDA MUSIC
MAGLIANO ALPI CUNEO
TEL. 0174/66112

DISCOTECA CUBO
DALMAZZO
Tel. 269.478
QUESTA SERA
SOTTO LA DIREZIONE ARTISTICA DI
STEVE M.C.
IL CUBO PROPONE MUSICA COMMERCIALE ED UNDERGROUND

H2O ACQUARIO DISCOTECA Dalmazzo
QUESTA SERA
UN DIVERTIMENTO CHE STA RISCUOTENDO GRANDE SUCCESSO
BENJAMIN
PRESENTA DAL VIVO
RITMI CURATI E ORIGINALI
PER UN SABATO LATINO AMERICANO

QUESTA SERA
LA PAROLA D'ORDINE E':
DIVERTIMENTO!
VICTORCRAZY
BARBYEBOY
TUTTO QUANTO PUO' FAVORIRE LO SCATENAMENTO IN PISTA
NEL SALONE DEL LISCIO UN DUO D'ECCEZIONE
MIKE E LORY

publialba

confezioni Margherita

Il Magazzino di abbigliamento Intimo e casa per la famiglia.

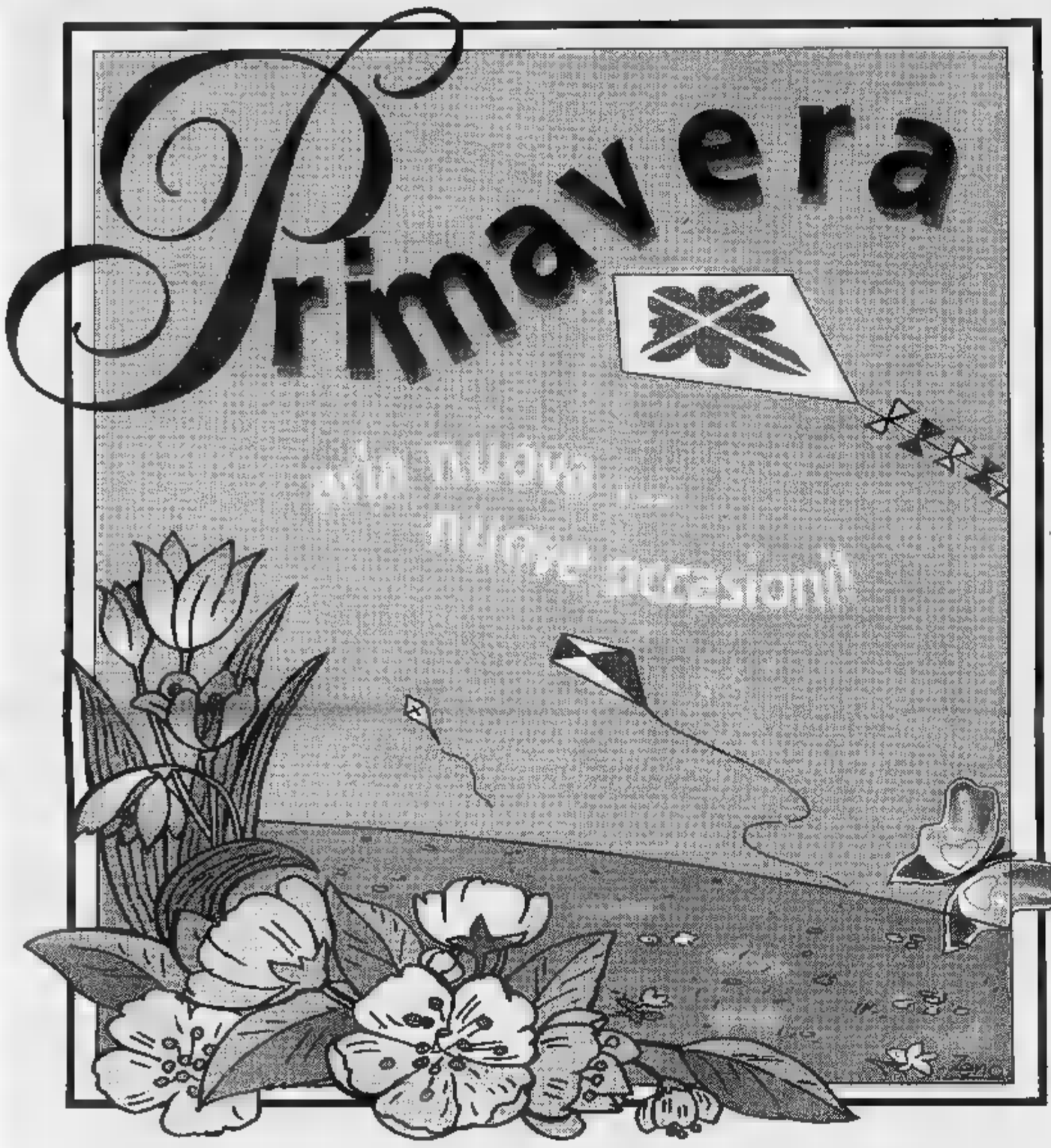

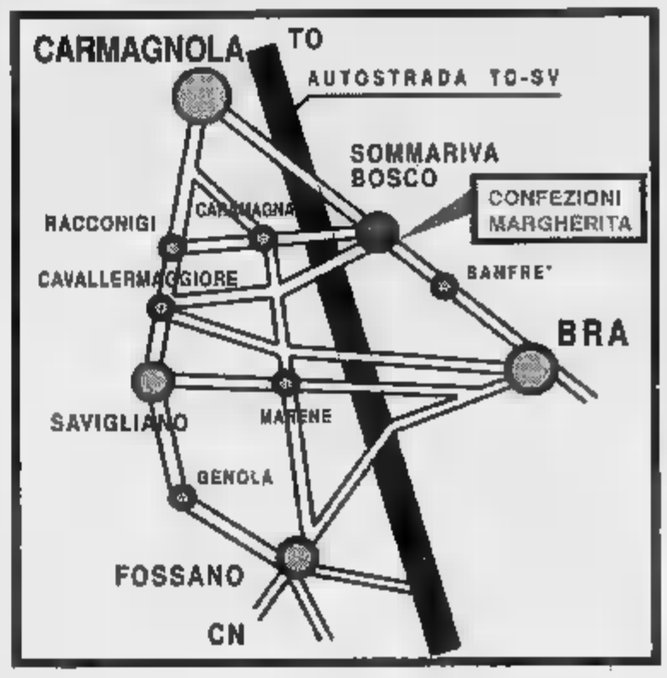

SOMMARIVA BOSCO
Statale Carmagnola/Bra, 80
Tel. 0172 /55210

Orario di apertura:
8,30 / 12,30 - 15,30 / 19,30
APERTO LA DOMENICA POMERIGGIO
CHIUSO LUNEDI' MATTINA

INGRESSO LIBERO
AMPIO PARCHEGGIO
PAGAMENTO "BANCOMAT"

ABBIGLIAMENTO UOMO

CAMICIA in m. cotone		9.900
FELPA unisex		16.900
GIUBBOTTI ■ GIACCONI primaverili	a partire da	49.900
VASTO ASSORTIMENTO di GIACCHE e PANTALONI primaverili		
JEANS (oltre 90 modelli delle migliori marche)	a partire da	19.900
REPARTO TUTE - GREMBIULI ■ ABBIGLIAMENTO DA LAVORO		

ABBIGLIAMENTO DONNA

CAMICIETTA stampata m. cotone		11.600
FOUSEAUX elasticizzato		9.900
GONNE classiche e giovani	a partire da	14.900
MAGLIE oltre 100 modelli assortite nei colori moda		
VASTISSIMO ASSORTIMENTO ■ TAILLEURS, GIACCHE e SPOLVERINI primaverili		

ABBIGLIAMENTO BAMBINO

CAMICIE ragazzo cotone fantasia	a partire da	9.900
GIACCONI e GIUBBOTTI primaverili ragazzo	■ partire da	39.900
TUTE ragazzo e ragazza	■ partire da	19.900
COMPLETI CERIMONIA ragazzo e ragazza		

INTIMO

COLLANT su tutti i modelli "LOVABLE" OFFERTA		3 X 2
COMPLETO mutandina e reggiseno cotone		6.900
MUTANDINA donna in cotone	3 x	4.000
BODY modelli vari cotone e pizzo fine		9.900
SLIP uomo cotone		1.700
CALZA tennis cotone		1.400
CACHAREL-PLAYTEX- FILA-RAGNO-CAGI-SLOGGI-LOVABLE FRUIT OF THE LOOM-CUOREMATTO-SISI-FILO D'ORO ecc.		

BIANCHERIA PER LA CASA

"IL MESE DEL COPRILETTO" NUOVI ARRIVI nelle migliori marche ai prezzi più convenienti
COPERTE "SOMMA" primaverili in OFFERTA SPECIALE

COMPLETO LENZUOLA da 1 piazza fantasia cotone		16.900
TELO COPRITUTTO fantasia	a partire da	9.900
COPRIMATERASSO ■ 1 piazza in spugna		13.500
SERVIZIO da TAVOLA x 6 cotone		14.500

IDEA ARREDO : COPRIDIVANO-COPRIPOLTRONA-TENDE-MANTOVANE COPRITAVOLO-COPRISEDIE coordinabili nelle nuove fantasie primaverili

I CONFEZIONI MARGHERITA RINGRAZIA TUTTI I SUOI CLIENTI E RICORDA LA LORO FEDELTÀ
CON UN ASSORTIMENTO UNICO NEL VASTO E QUALITATIVAMENTE PREGIATO PER TUTTI

Alba, due denunce a piede libero per ricettazione

Statua e sei candelabri ritrovati dai carabinieri

ALBA. Una grande statua della Madonna con Bambino, dell'Ottocento, e sei candelabri dorati del Settecento rubati nei giorni scorsi dal Santuario dei «Crest», a Ronco Canavese, in provincia di Torino, sono stati recuperati l'altra notte ad Alba dai carabinieri. Due persone sono state denunciate a piede libero per ricettazione e possesso ingiustificato di strumento da scasso. Sono Luca Francisco, 34 anni, carpentiere di Ivrea, via Olivetti 28 e Franco Marconi, anni, disoccupato, residente a San Giusto Canavese (Torino), via Petrarca 2.

Una pattuglia del nucleo radiomobile, transitando in via Coppa, nel centro storico, ha notato due persone, poi identificate nel Francisco e nel Marconi, che armeggiavano con una «BMW». Alla vista dei militari, i due hanno abbandonato tutto e sono fuggiti a piedi, ma dopo un breve inseguimento sono stati raggiunti e bloccati. Sull'auto, i carabinieri hanno trovato, avvolta in una coperta, la statua della Madonna, rappresentante la patrona del santuario di Ronco Canavese, con la sua nicchia tra due colonne in legno dipinto. Si tratta di una statua alta circa un metro e mezzo, scolpita, con manto dorato.

Sull'auto i carabinieri hanno inoltre rinvenuto una borsa con strumenti da scasso. Addosso al Marconi anche alcuni oggetti d'oro (collanina, medaglietta raffigurante la Madonna) che si suppone siano degli ex voto, oltre a un assegno. Da quest'ultimo i carabinieri sono risaliti a un commerciante albese che l'avrebbe rilasciato in pagamento dei candelabri forniti dal Francisco e dal Marconi: sono stati subito restituiti ai carabinieri dall'esercente, che avrebbe detto di averli comprati in buona fede. La posizione del commerciante è al vaglio dell'autorità giudiziaria: potrebbe essere denunciato per acquisto di beni di sospetta provenienza.

Il furto degli oggetti sacri dal santuario di Ronco Canavese era stato denunciato pochi giorni fa dal sacerdote don Lorenzo Bodando. [g. f.]

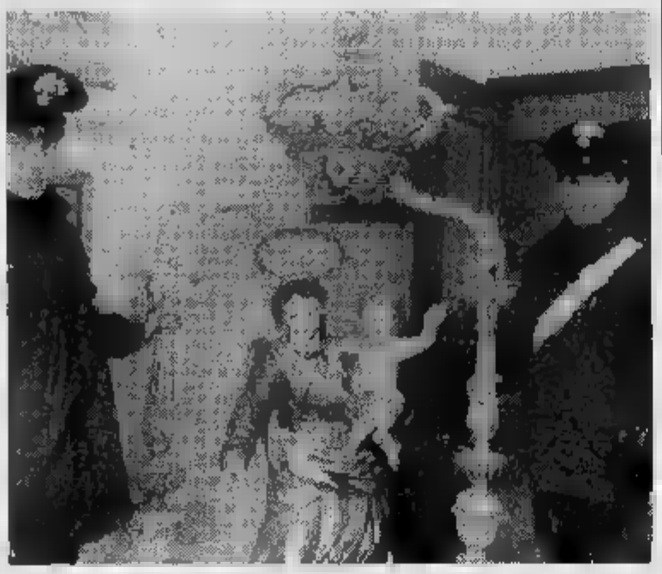

Carabinieri con la statua della Madonna recuperata ad Alba (FOTO MARALDO)

Bruno Ceretto doveva rispondere di frode fiscale

Un industriale vinicolo è assolto dal tribunale

ALBA. Il tribunale (presidente Luciano Panzani) ha assolto l'industriale vinicolo Bruno Ceretto, 59 anni, «perché il fatto non costituisce reato» dall'accusa di frode fiscale.

In qualità di amministratore della «Ceretto Aziende vitivinicole srl», con sede nel capoluogo delle Langhe, era accusato di avere redatto negli anni '86-'87 le dichiarazioni dei redditi in modo non veritiero, così da alterarne i risultati.

Era stato rinviato a giudizio in seguito ad una verifica fiscale e denuncia dell'ufficio imposte dirette di Alba.

Dice il difensore, avvocato Roberto Ponzio: «Il mio assistito ha defalcato spese di pubblicità e propaganda affrontate per potenziare l'immagine aziendale. La frode presuppone un comportamento artificioso, teso ad ingannare l'amministrazione finanziaria, mentre in questo caso c'è stata la sottrazione di costi reali, corrispondenti al vero». [g. f.]

Bruno Ceretto (59 anni) era stato a giudizio dopo una verifica fiscale

IN BREVE

CENGIO

Lo scrittore Nuto Revelli invitato all'Acna

Lo scrittore Nuto Revelli è stato invitato a trascorrere una giornata a Cengio, per visitare l'Acna. La proposta, contenuta in una lunga «lettera aperta», è di Arturo Ivaldi, consigliere regionale ligure e presidente della commissione Sviluppo. La decisione di Ivaldi «per la ripresa di un dialogo», è stata presa dopo le dichiarazioni dello scrittore sul caso Acna e «re-sol» ad «Ambiente Italia». Revelli aveva, tra l'altro, parlato di «vergogne tremende che noi lasciamo in eredità ai giovani». [r. s.]

[illegible]

I trifolao incontrano l'assessore regionale

Oggi pomeriggio, alle 17, nella sala municipale, si terrà l'incontro tra i coltivatori di tartufi e l'assessore regionale alla Montagna, Roberto Vaglio. Seguirà la relazione del professor Giusto Giovannetti su «la coltivazione del tartufo bianco». Moderatore Franco Piccinelli. [c. g.]

MARCONI

Targa alla memoria dell'ex carabiniere

Nel primo anniversario della morte dell'ex carabiniere e fotografo Fernando Santacroce, una targa alla memoria è stata consegnata alla vedova dai colleghi in congedo della Benemerita. Massimo Costamagna, presidente del Gruppo narzolese dell'Associazione nazionale carabinieri rifondato da Santacroce, ne ha ricordato il grande attaccamento all'Arma. [g. n.]

[illegible]

Patteggia per «resistenza e oltraggio»

Claudio Reale, 30 anni, Montà, corso Milano 31, ha «patteggiato» 10 mesi con la condizionale davanti al giudice per le udienze preliminari del tribunale. Dopo la sentenza è stato scarcerato. Era stato arrestato dai carabinieri per resistenza, lesioni oltraggio a pubblico ufficiale, ubriachezze e porto ingiustificato di un coltello. [g. f.]

[illegible]

«Riaprite i negozi al lunedì pomeriggio»

I dipendenti dei magazzini Standa hanno firmato un documento con il quale chiedono al sindaco la riapertura pomeridiana dei negozi nella giornata di lunedì (un'ordinanza del primo cittadino dispone la chiusura totale il lunedì pomeriggio). Secondo i firmatari il provvedimento crea disagi ai cittadini costretti a rivolgersi ai paesi vicini per gli acquisti e metterebbe in pericolo posti di lavoro e seguito a notevole calo delle vendite e degli incassi. [g. f.]

ALBA

Come interpretare gli esami di laboratorio

Il movimento anziani organizza per oggi, nella sede di via Vida 10 (ore 15,45), un incontro sul tema: «Interpretazione degli esami di laboratorio» con l'intervento del medico Rocco Iannini (Aiuto servizio trasfusionale ospedale San Lazzaro). [g. f.]

CHERASCO

Adesioni al concorso nazionale di fotografia

Al Foto club Cherasco, via Sant'Ilfredo, si ricevono le adesioni al XVII concorso nazionale di fotografia «Città di Cherasco». Per informazioni telefonare allo 0172-489382. [r. a.]

[illegible]

Terminati i lavori in corso Scagliola

Sono stati ultimati i lavori in corso Romano Scagliola. Sono state risanate la rete idrica e fognaria. La riapertura della strada è prevista per la prossima settimana, al termine dei lavori di riasfaltatura. [g. c.]

AI CINEMA
FIAMMA - CUNEO
VITTORIA - BRA

NOTIZIE dalle AZIENDE

Il design della casa è importante

L'arredo della propria casa è importante e per questo motivo che molte volte si ricercano i consigli dei professionisti del settore. ARREDAMENTI saprà soddisfare tutte le vostre esigenze, grazie alla esperienza trentennale.
Sono a vostra disposizione 1000 mq di esposizione occupati prevalentemente da mobili classici. E produzione propria e in parte costruiti da aziende artigiane.
Il servizio 2G [illegible] è completato dalla presenza di un laboratorio interno e di uno studio di progettazione, grazie ai quali è possibile realizzare qualsiasi tipo di arredo: classico e moderno.
Ed è per questo motivo che alcuni architetti ed arredatori si rivolgono a noi per realizzare i progetti dei loro clienti.
Nella nostra esposizione sono stati appena rinnovati i reparti dedicati alle [illegible]. Alcune [illegible] artigianali, e nostra produzione, altre componibili, di gusto più moderno e di varie finiture.
Inoltre la vendita è seguita dal nostro personale che cura gratuitamente la progettazione.
Noi della 2G ARREDAMENTI siamo aperti anche la domenica pomeriggio, per consigliare al meglio i clienti.
Venite a trovarci a Racconigi S.S. n. 20 Torino - Cuneo Tel. 0172/85897; troverete non solo una vasta esposizione, ma anche cortesia e professionalità.

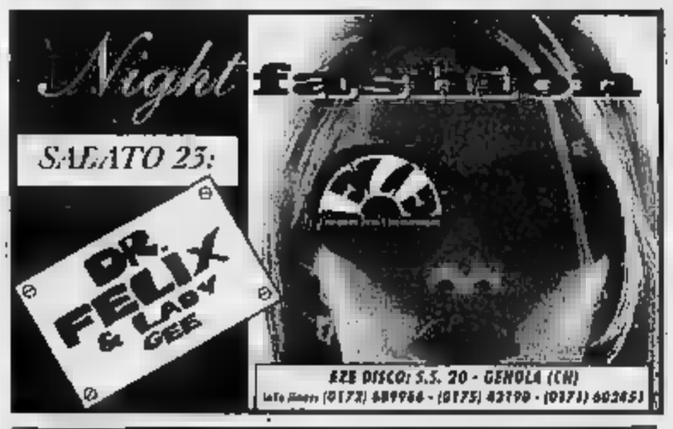

Symbol
QUESTA SERA
ERNESTO MAGARIO
DOMANI SERA
MONICA PASTOR
S.S. [illegible] MARE - VIGLIANO D'ASTI
TEL. 0141/952.132

L'APPUNTAMENTO CON IL FILM "GALEOTTO"
E' AL CINEMA ITALIA DI SALUZZO
Una Commedia "in amore" divertente e romantica

TRIBUNALE FALLIMENTARE DI SAVONA

CONCORDATO PREVENTIVO: CENTRO NAUTICO FERRO ALESSANDRO & C. SNC - SAVONA

Avviso di vendita immobiliare all'incanto

Il giorno 12 Aprile 1996 alle ore 13.00, nella sala delle udienze del Tribunale di Savona, sarà posto in vendita all'incanto il seguente immobile e precisamente:

Lotto unico

A) Appartamento di civile abitazione con box e cantina di proprietà di **Rocca Romana** sito nel Comune di Alba, Condominio "La Quiete" Via Piave n.c. 49 posto al 4° piano (quinto fuori terra) distinto dall'interno 7 composto di [illegible] camere - [illegible] - bagno gabinetto - entrata e 2 balconi dei quali uno con ripostiglio con annessa [illegible] cantina al piano seminterrato censito al N.C.E.U. alla partita N. 2409 Foglio 42 Mappale 706 Subalterno 11 Categ. A/2 Classe 2 Vani 5 R.C. 700.000=;

B) Locale ad uso garage distinto con il N. 4 al piano terreno censito al N.C.E.U. alla partita N. [illegible] Foglio 42 Mappale 707 Subalterno 4 Categ. C/6 Classe 4 mq 13 R.C.: 111.800=; al prezzo base di L. 89.000.000= (ottantanove milioni), con offerte minime di aumento di L. 1.000.000 (un milione).

Le dichiarazioni di offerta dovranno essere presentate alla Cancelleria Fallimentare del Tribunale di Savona entro le ore 12,00 del giorno 12 Aprile 1996, accompagnate dal deposito, in assegni circolari, su piazza trasferibili intestati alla Cancelleria del Tribunale di Savona, delle seguenti somme:

L. 8.900.000= (ottomilioninovecentomila) a titolo di cauzione; L. 13.350.000= (tredicimilionitrecentocinquantamila) a titolo di spese.

L'immobile posto in vendita potrà essere visitato il giorno 3 Aprile 1996 dalle ore 11.00 alle ore 12.00 e dalle ore 15.30 alle ore 17.00.

Per ogni informazione rivolgersi alla Cancelleria Fallimentare oppure al Commissario Giudiziale Liquidatore - Rag. Giampiero Calmi - Corso Italia 8/6 - Tel. 019/821859 Fax: 019/821859 - 17100 Savona.

IL COLLABORATORE DI CANCELLERIA
Edy Grosso

U.S.L. 18 - ALBA

PROVINCIA DI CUNEO

Avviso di gara (estratto)

(Azienda Regionale ai sensi della L.R. 39/94)

L'Azienda Regionale U.S.L. 18 rende noto che intende indire gara mediante appalto per l'affidamento in convenzione, ai sensi della L.R. 18/94, dei seguenti servizi socio-assistenziali:

1. Servizio di assistenza domiciliare sul territorio dell'ex U.S.S.L. n. 65 (escluso il Comune di Alba) - Periodo: 1° luglio - 30 giugno 1999 - Importo annuo previsto: L. 445.000.000 (al netto di I.V.A.);
2. Servizio gestione centro diurno per attività educative, tutelari, occupazionali ad indirizzo agricolo a favore di soggetti handicappati ultraquattordicenni - Periodo: 1° luglio 1996 - 30 giugno 1999 - Importo annuo previsto: L. 180.000.000 (al netto di I.V.A.);
3. Servizio gestione comunità alloggio per soggetti handicappati di livello grave e mediograve - Periodo: 1° luglio - 30 giugno 1999 - Importo annuo previsto: L. 350.000.000 (al netto di I.V.A.);
4. Servizio gestione laboratorio per attività produttive, educative e tutelari a favore di soggetti handicappati - Periodo: 1° luglio - 30 giugno - Importo annuo previsto: L. 120.000.000 (al netto di I.V.A.);
5. Servizio di consulenza tecnico-operativa per produzione e commercializzazione di manufatti e recupero educativo a favore di soggetti handicappati - Periodo: 1° luglio 1996 - 30 giugno 1999 - Importo annuo previsto: L. 136.000.000 (al netto di I.V.A.);
8. Servizio sperimentale di assistenza socio-educativa territoriale - Periodo: 1° luglio 1996 - 30 giugno 1999 - Importo annuo previsto: L. 45.000.000 (al netto di I.V.A.).

La domanda di partecipazione dovrà pervenire, entro 19 giorni dalla pubblicazione del presente avviso sulla Gazzetta Ufficiale, al seguente indirizzo: Azienda Regionale U.S.L. 18, Via Romita 6, 12051 ALBA (CN) e dovrà indicare i servizi per l'affidamento dei quali la Cooperativa chiede di essere invitata.

Per ogni informazione, per l'esame o il ritiro del bando integrale di gara, le Cooperative interessate possono rivolgersi al Servizio Economato Provveditorato dell'U.S.L. 18 - Alba - Tel. 0173 316207-316232 - Fax 0173 316480.

IL DIRETTORE GENERALE
dott. Silvio Beoletto
Direttore Sanitario

RIELLO

L'AGENZIA RIELLO BRUCIATORI di Alba
IL CENTRO ASSISTENZA TECNICA RIELLO
di Cesaro e Pescarmona s.n.c.

nel ringraziare i progettisti termotecnici, gli installatori di impianti termici, gli amministratori di condominio e i privati che nei 30 anni di attività ci hanno onorato della loro fiducia nei confronti dei nostri prodotti

E' LIETA

di annunciare che ha ottenuto dalla ICIM la CERTIFICAZIONE ITALIANA DEI SISTEMI DI QUALITA' DELLE AZIENDE N. 0472, per l'esercizio e la manutenzione degli impianti termici pubblici e privati anche superiore a 600 KW (legge 46/10 e D.P.R. 412/93) e ci proponiamo anche come 3° responsabile.

Continuate a preferirci...

Da noi troverete sempre prodotti di qualità con la migliore assistenza, un servizio efficiente e sollecito, per un lungo e regolare funzionamento.

ICIM CISQ EQNet

RIELLO

Arredamenti arte in legno

Aghemo stefano

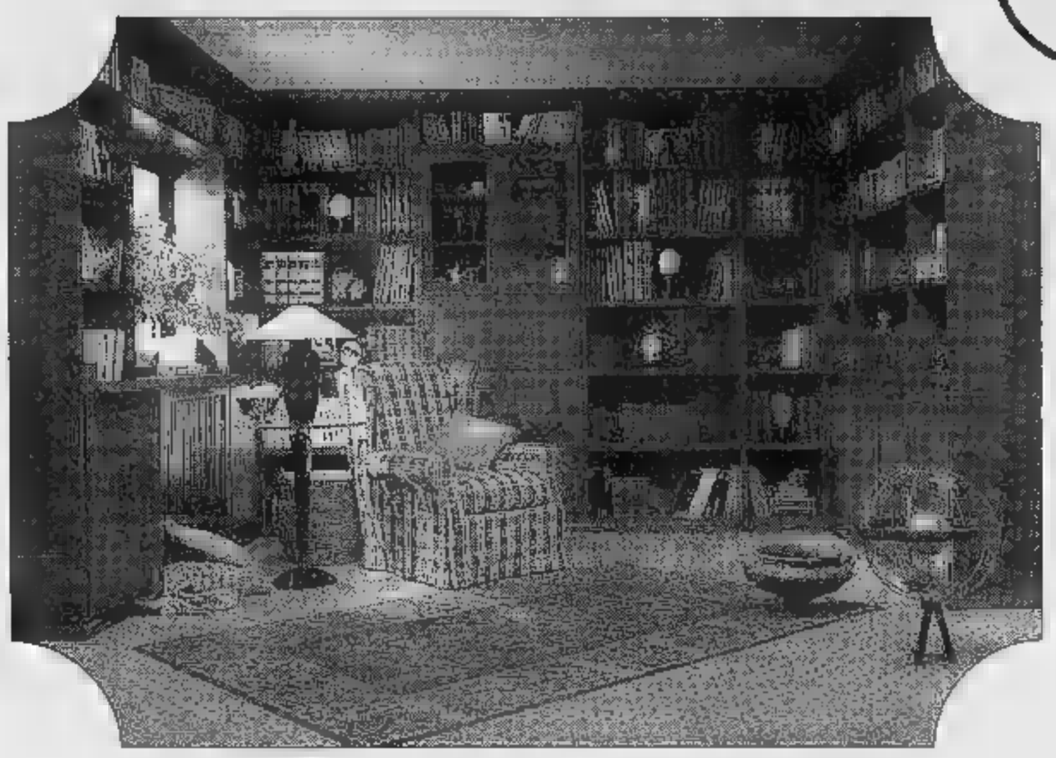

Camera studio, lo stile e la tradizione che prosegue nel tempo e diventa storia di domani

armadioni su misura - ambientazioni complete

Camera da letto, arte povera, noce nazionale, a ponte ▬ capienti cassetti ■ mensole

I mobili della produzione AGHEMO sono stati concepiti con l'aiuto di anni di esperienza onde seguire il più fedelmente possibile i canoni stilistici dei secoli passati. Seguendo la tradizione dei migliori artigiani saluzzesi di quell'epoca i manufatti sono eseguiti tutti a mano e le sculture ricavate dal massello.

Non facendo una produzione in serie è possibile scegliere ogni pezzo in varie dimensioni e finiture. Nella speranza di aver creato una gamma di mobili classici che possa essere apprezzata da intenditori ed amanti dello stile, ringraziamo per la stima e l'attenzione che ci concederete.

Aghemo Stefano
ARREDATORE

Camera Luigi XVI con cassettone Maggiolino intarsiato, letto a medaglione dorato

Aghemo stefano

Aperto la domenica

Laboratorio ed esposizione:

TORRE S. GIORGIO di **SALUZZO (CN)**
Circonvallazione G. Giolitti, 64
Tel. (0172) 96.164

Première dell'opera stasera al teatro Don Bernardi

«La Bohème» a Boves

Allestimento tutto cuneese per il capolavoro di Giacomo Puccini Il baritono Enzo Sordello cura la regia. Trasferta sabato a Ceva

Gli interpreti della «Bohème» [redacted] tutti voci liriche note nella «Granda»

BOVES. Due giorni di lirica, stasera [redacted] martedì, alle 21, nel teatro Don Bernardi. Va in scena, con il patrocinio dell'assessorato alla Cultura e il Credito cooperativo cassa rurale di Boves, «La Bohème» di Giacomo Puccini su libretto [redacted] Giuseppe Giacosa [redacted] Luigi Illica.

«Una Bohème in versione inconsueta - spiega Giuseppe Giusta, uno degli organizzatori - per molti motivi: manca l'orchestra e i cantanti saranno accompagnati solo [redacted] pianoforte, inoltre [redacted] ci sarà l'apporto del [redacted].

Il pianista è, appunto, il maestro Giuseppe Giusta; ma l'anomalia dell'evento lirico consiste, soprattutto, nel «coraggio» che hanno avuto l'«Associazione amici della musica» e l'«Accademia lirica giovani interpreti» di Cuneo nell'allestire l'opera in provincia per la provincia.

Di solito le compagnie liriche di giro provengono dai grandi centri e toccano raramente i piccoli teatri. «Se il progetto è stato realizzato - aggiunge Giusta - lo si deve soprattutto al maestro Enzo Sordello, noto baritono di Roccavione, che ha calcato le scene di teatri [redacted] la Scala, il Colon e il Metropolitan sotto la direzione musicale di Karajan e Bernstein e la regia di Zeffirelli [redacted] Frigerio».

Gli interpreti, tutti debuttanti nei ruoli della Bohème, sono: Enzo Baudino, tenore; Mirco Gagino, Jin Young Hur e Valerio Garzo, baritoni; Agne[redacted] Franza, Iolanda Pavesi e Mariateresa Canavese, soprani; Daniele Biccire [redacted] Gino Bertani, bassi. Alcune parti [redacted] affidate a più interpreti che si alterneranno nelle repliche.

Regia e concertazione di Enzo Sordello [redacted] collaborazione con Marilena Pagliasso; Giuseppe Cappotto è il maestro rammentatore e le luci sono di Marina Berro. I costumi [redacted] «fatti in [redacted]» dai componenti della compagnia. I biglietti, 10 mila lire, [redacted] in vendita nell'edicola di Giulia Bisotto [redacted] piazza Italia. Lo spettacolo andrà [redacted] scena sabato 30, al Marenco di Ceva. [b. s.]

GIORNO E NOTTE

[redacted]

Bimbi [redacted] teatro

Per la rassegna di teatro per l'infanzia «Pompomdoro», oggi alle 16, nella Biblioteca dei ragazzi, la compagnia [redacted] ballatoio» presenta «La regina Pedocca».

[redacted]

Si balla in Società

Stasera, [redacted] 23, alla Società Operaia, «Vip Discoteque» con due «dj» di Alessandria.

[redacted]

Disco dance e reggae

Stasera al «Joy's disco club», dalle 23, disco dance [redacted] reggae con i dj Farfa & Gigi D'Agostino.

[redacted]

Cover rock Anni 60

Al «Nostradamus pub» stasera, [redacted] 22, gli «Effetto venturi» propongono cover rock Anni 60 [redacted] 70.

NEIVE

Sketch demenziali

Cabaret demenziale con Vincent, stasera, alle 22, alla «Squola alimentare» di Bricco.

[redacted]

Piano e voce

Al Victor's, stasera, [redacted] 22, Diego Racca (piano) ed Enrico Tauraso (voce) propongono melodie italiane [redacted] straniere.

DOGLIANI

Un lungometraggio

Per la seconda parte della rassegna «Cercando il cinema», stasera (ore 21), nella biblioteca Einaudi, verrà presentato il lungometraggio di Tony De Gregorio «Utopia: appunti per una storia». Seguirà un incontro con [redacted] regista.

[redacted]

C'è il «Cash show»

Stasera (ore 22,30) al Mirror, la palestra Oasi di Dogliani presenta «The cash show», con Carla Manera e le sue ragazze.

CUNEO

Canzoni d'autore

A Les Caves, via Roma 37, stasera (ore 22) rock [redacted] brani [redacted] cantautori con i «Foraquader».

LIMONE

Swing con il trio

All'«Ayò» stasera (a partire dalle ore 22,30) concerto [redacted] «New swing trio» [redacted] Enzo Fornione, Giuliano Scarso e Alberto Gertosio.

[redacted]

Haydn e Beethoven

Stasera, alla scuola media Carducci, ore 21, per la rassegna di concerti [redacted] primavera, [redacted] il trio «Giachino Traversa» con Gianluca Allocco (violino), marco allocco (violoncello) e Valter Protto (pianoforte). In programma pagine di Haydn, Beethoven [redacted] Mendelsshon.

[redacted]

Un dj da Londra

All'«Arena disco» stasera, nella sala grande [redacted] del dj Marc Steeven da Londra. Nella sala del liscio, si balla con l'orchestra di Vittorio Borghesi.

STASERA AL CINEMA

CUNEO Corso — Tel. [redacted] Or.: 17/19[redacted] L. 10.000
Ragione e sentimento — *di A. Lee, con E. Thompson, K. Winslet, H. Grant (Usa '95)* — Guai d'amore e di casta per tre [redacted] sorelle quando alla morte del padre si ritrovano senza eredità. Dal libro della Austen. Orso d'Oro a Berlino. N. V. 2h 15' **Commedia**

Flamma — Tel. 693.554 Or.: fer. 19/22; sab. e fest. [redacted] 19/22. Lire [redacted]
Casinò

Nuovo Italia — Tel. 692.951 Or.: 17/19,20/22 L. 10.000
Dead [redacted] walking — *di T. Robbins, con S. Sarandon, S. Penn, R. Prosky (Usa '95)* — Una suora si avvicina a un pluriomicida [redacted] alla pena capitale, va alla ricerca del suo passato, si prende a cuore la sua sorte. N. V. 2h 10' **Drammatico**

[redacted] — Sala Comunale. [redacted]. 631.771 Or.: fer. 20/22 festivi: [redacted] Ingresso [redacted] tessera
It's all true — *di O. Welles, con attori non professionisti (Usa '41-'42)* — Il [redacted] sfortunato, smarrito, ora ritrovato, che Orson Welles girò per mostrare la vita agra dei pescatori brasiliani. N. V. 1h 23' **Documentario**

[redacted] — Or.: fer. 15,30 [redacted]. 21 Lire 6000
[redacted] RIPOSO

ALBA Eden — Tel. 363.021 Or.: 20/22; fest. 16/18 20/22. L. 10.000/7000
Jumanji — *di J. Johnston, con R. Williams, B. Hunt, K. Dunst (Usa '95)* — Dopo oltre 20 anni di incantesimo a causa di un «gioco magico» [redacted] giovane torna nella sua città... [redacted] compagnia di tutti gli animali della giungla. N. V. 1h 3[redacted] **Comm.**

Moretta — [redacted]: 20,45 fest. 15/20,45
La carica dei 101 — *di W. Reitherman, H. Luske e C. Geronimi (Usa '61)* — Riedizione restaurata [redacted] classico [redacted] di Walt Disney sulle avventure di una cucciolata di dalmata rapita dalla perfida Crudelia Demon. N. V. 1h 25' **Cartoni animati**

BARGE [redacted] — Tel. [redacted] Or.: 21 festivi: 15/17/19/21
Facciamo Paradiso — *di M. Monicelli, con M. Buy, L. Arena, P. Noiret (Ita. [redacted])* -- Le lotte, gli amori, le conquiste umane e [redacted] di una ragazza della borghesia milanese dal 1949 al 2011. Dal libro di Pontiggia. N. V. 1h 50' **Commedia**

B. S. DALMAZZO Moderno — Tel. 262.211
Corsari — *di R. Harlin, con G. Davis, M. [redacted], F. Langella (Usa '95)* -- Arrembaggi, guerre, tesori, tempeste [redacted]: avventure [redacted] Caraibi del Seicento con una indomita donna a capo di [redacted] manipolo di corsari. N. V. [redacted] **Avventuroso**

BRA Impero — Tel. 412.317 L. 10 000
Get Shorty — *di [redacted]. Sonnenfeld, con J. Travolta, R. Russo, G. Hackman (Usa '95)* — Un killer cinefilo viene spedito a Hollywood per recuperare il debito contratto da un produttore di horror di serie B. N. V. 1h 45' **Commedia**

Vittoria — Tel. 412.771 L. 10.[redacted]
Casinò

BUSCA Nuovo Lux — [redacted]. 944.231. Or.: giov. 21 fer. 20-22; [redacted]. 15/17,20/19,40/22. L. 7000/5000
Babe, Maialino coraggioso — *di K. Miller, con J. Cromwell, M. Szubanski, Z. Burton (Australia [redacted])* -- Il porcello di una fattoria, tra amici e nemici, cerca di riscattarsi e diventare come un cane da pastore per fare la guardia al gregge. N. V. 1h 30' **Comm.**

CANALE Nuovo — Ore 20.30
Goldeneye — *di M. Campbell, con P. Brosnan, S. Bean, I. Scorupco (Usa/Ingh '95)* — Torna 007 e sotto la minaccia incombente di un sistema segreto ad arma nucleare deve vede[redacted] con mafia russa e geni del crimine. N. V. 2h 10' **Azione**

CARAGLIO Ferrini — Or.: 20/22 fest. 15/17/20/22 L. 7000
Qualcosa [redacted] cui sparlare — *di L. Hallstrom, con J. Roberts, D. Quaid, R. Duvall (Usa '95)* — Tradita, [redacted] bella moglie si ribella alle scappatelle del ma[redacted] rivoluziona la propria vita e getta lo scompiglio tra amici e parenti. N. V. 1h 45' **Commedia**

CENTALLO Nuovo Lux — Tel. (0171) 211.726 Fer. 20/22 Fest. 15/17/20/22. L. [redacted]
[redacted]e. Maialino coraggioso — *di K. Miller, con J. Cromwell, M. Szubanski, Z. Burton (Australia '95)* -- Il [redacted] di una [redacted], tra amici e nemici, cerca di riscattarsi e diventare come un cane da pastore per fare la guardia [redacted]. N. V. 1h 30' **Comm.**

CHERASCO Galateri — Tel. 488 324 Or.: 20/22; fest. 17/20/22 L. [redacted]
Selvaggi — *di C. Vanzina, con E. Greggio, L. Cuilotta, [redacted] Scalfini (Italia '95)* -- [redacted] gruppo [redacted] turisti italiani precipita con l'aereo su un'isola deserta dei Caraibi: superato lo choc, riemergono vizi e sotte[redacted]. N. V. 1h 30' **Comico**

DRONERO Iris — Tel. 916.393 Or.: fer. 21; sabato [redacted] fest. 16/18/20/22
Va' dove [redacted] porta il [redacted] — *di C. Comencini, con V. Lisi, M. Buy, T. Karyo (Italia '95)* -- Una [redacted] scrive alla nipote per raccontarle la propria vera vita e per indurla a seguire i suggerimenti del cuore. Dal romanzo della Tamaro. N. V. 1h 47' **Sentimentale**

FOSSANO Politeama — Tel. 62.407. Or. fer.: 20/22 fest. 16/18/20/22 lun. ore 20/22. L. 10.000/8000
Pensieri pericolosi — *di J. N. Smith, con M. Pfeiffer, G. Dzundza, L. Toussai[redacted] '95)* - Una professoressa bianca finisce in una classe di teppisti neri e ispanici: li conquista col [redacted] entusiasmo, la musica e la poesia. N. V. 1h 40' **Drammatico**

GARESSIO Excelsior — Ore 21 Lire 7000
I laureati — *di L. Pieraccioni, con A. Haber, M. G. Cucinotta, M. Tognazzi (Italia '95)* - Quattro amici universitari, trentenni e abbondantemente fuori [redacted], pieni di idee ma con poca voglia di crescere. N. V. 1h 40' **Commedia**

LIMONE Lux — Tel. 927.534 L. 10.000
Casinò

MONDOVI Bertola — Tel. 47.898 [redacted]; rid. [redacted]
SALA 1: **Jumanji**
SALA 2: **Dracula morto e contento**

ORMEA Ariston — Tel. 391.311 Ore 21.15 Lire 8000
Highlander — *di A. Morahan, con C. Lambert, M. Van Peebles, [redacted]. Unger (Usa [redacted])* - McLeod [redacted] combattere con [redacted] perfido Highlander [redacted] sigillato 4 secoli in [redacted] grotta giapponese. potrà sopravvivere [redacted] solo. N. V. 1h 35' **Fantastico**

ROBILANTE Roby — Or.: 21 feriali sabato 20/22 festivi 16/18/20/22. L. 8000
I laureati — *di L. Pieraccioni, con A. Haber, M. [redacted] Cucinotta, M. Tognazzi (Italia '95)* — Quattro [redacted] universitari, trentenni e abbon[redacted] fuori [redacted] pieni [redacted] idee ma con poca voglia di crescere. N. V. 1h 40' **Commedia**

SALUZZO Civico — Tel. 43.756. Or.: 20/22 fest. 14/16/18/20/22 L. [redacted]
[redacted] Shorty — *di B. Sonnenfeld, con J. Travolta, R. Russo, G. Hackman (Usa '95)* -- Un [redacted] viene spedito a Hollywood per recuperare il debito contratto [redacted] un produttore di horror [redacted] B. N. V. 1h 45' **Commedia**

Italia — Tel. 42.506 Lire 10.000/8000
Two Much — *di F. Trueba, con A. Banderas, M. Griffith, D. Hannah (Spagna '95)* — A Miami un gallerista squattrinato si divide tra due sorelle ricche e belle, ma per reggere la situazione è costretto a inventarsi un gemello... N. V. 1h 50' **Comm.**

SAN GIACOMO DI R. Roburent — Or.: 20,30/22,30
OGGI RIPOSO

SAVIGLIANO Aurora — Tel. 712.857
Pensieri pericolosi — *di J. N. Smith, con M. Pfeiffer, G. Dzundza, L. Toussaint (Usa '95)* — Una professoressa bianca finisce in una classe di teppisti neri e ispanici: li conquista col suo entusiasmo, la musica e la poesia. N. V. 1h 40' **Drammatico**

Ritz — Tel. 712.477 Lire 9000/7000
Va' dove ti porta il cuore — *di C. Comencini, con V. Lisi, M. Buy, T. Karyo (Italia '95)* — Una nonna scrive alla nipote per raccontarle la propria vera vita e per indurla a seguire i suggerimenti del cuore. Dal romanzo della Tamaro. N. V. 1h 47' [redacted]

Gli «Hosanna» [redacted] Priero

Gospel [redacted] 120 bambini in [redacted]

PRIERO. Stasera, alle 20,45, nella chiesa parrocchiale [redacted] Sant'Antonio, concerto degli «Ho[redacted]. Si tratta di centoventi tra bambini [redacted] ragazzi, che appartengono al gruppo torinese [redacted] «Gli alunni del cielo».

Titolo della serata, organizzata dalla Pro loco e dalla parrocchia, [redacted] «Ecologia nel cuore, ecologia nel mondo». Verranno eseguiti brani [redacted] repertorio moderno, fatto soprattutto di gospel. Suggestiva l'interpretazione dell'«Ave Maria» di Renato Zero, adattata [redacted] lode al Signo[redacted]

«Il concerto doveva già svolgersi quest'inverno - spiega il parroco don Paolo Biestro -, ma era stato rinviato a causa della neve. Il repertorio è rivolto a tutti, per cui speriamo in una significativa partecipazione di pubblico». L'ingresso è libero: l'incasso sarà devoluto in beneficenza, per le iniziative missionarie del gruppo torinese. [p. s.]

A Frabosa Soprana

E' di [redacted] il jazz [redacted] il pianista Riccardo Zegna

FRABOSA SOPRANA. Secondo appuntamento stasera con la rassegna «Primavera jazz». Le sale dell'albergo Bossea ospiteranno alle 22 il pianista Riccardo Zegna. Dopo una breve attività concertistica si è interamente dedicato al jazz, [redacted] 1976 in poi, collaborando con i più importanti musicisti italiani e come pianista freelance o con il [redacted] trio dal 1978 in poi [redacted] numerosi solisti americani, come Buddy Tate, Harry «Sweets» Edison, Eddie «Lockjaw» Davis, Pepper Adams, Bob Berg, Kay Winding, Lee Konitz, George Coleman, tenendo anche concerti in Germania e in Russia. L'anno scorso ha realizzato come pianista arrangiatore la registrazione del musical [redacted] americano [redacted] Parigi» di George Gershwin. E' docente di piano jazz e musica d'insieme ai seminari internazionali di Siena jazz. L'ingresso è libero con maggiorazione di 9 mila lire sulla prima consumazione. [r. s.]

La discoteca di Sommariva Bosco celebra vent'anni dedicati alla disco dance

Gran [redacted] per il «Matilda»

Parata dei dj «storici» e lungo flash back musicale

SOMMARIVA BOSCO. Il popolare club Matilda per una volta ritornerà alle origini con una festa un po' «amarcord» in occasione dei vent'anni di apertura del locale. L'appuntamento [redacted] fissato per stasera, alle 22.

Il 20 marzo del 1976 apriva il «Caprice». Era il tempo in cui l'Italia era investita dal fenomeno disco-dance che veniva dagli Stati Uniti e da Monaco di Baviera. Donna Summer, Giorgio Moroder, Boney [redacted] e Village People erano le «vedettes» di quel periodo. Il club in poco tempo diventò molto popolare tra i giovani di Bra, Alba, Racconigi e Carmagnola. Allora si ballava anche la domenica pomeriggio e [redacted] locale era frequentato soprattutto da giovanissimi e da studenti.

La discoteca «Matilda» è nata il 20 marzo 1976 con il nome di «Caprice» [redacted] diventata luogo di ritrovo per i giovani di tutta la zona

«La festa di questa sera - spie[redacted] l'attuale gestore, Emilio Aledda - vuole ripercorrere in allegria e con un pizzico di nostalgia le tappe del locale dagli Anni '70 fino ad oggi, con i tutti i cambiamenti di stile musicali [redacted] look discotecaro».

Per il «ventennale» [redacted] stati riconvocati alcuni dei disc-jockey del «Matilda» tra i quali il primo mitico dj Ciccio, alias Gianni Di Stefano o Polix, che lavorava nel locale quando questo aveva cambiato nome in «Le Ludes». Dalla dance di vent'anni fa in un susseguirsi di stili si passerà [redacted] funky, al rap, alla musica tecno e all'underground Anni '90, con mago della consolle Alex Sander. [m. b.]

PRIME VISIONI A TORINO

ADUA 200 c. Giulio Cesare 67, tel. [redacted]. **Jumanji**. Or.: 15,45; 18; 20,15; [redacted]
[redacted] 400 c.so Giulio Cesare 67, tel. 856.521. Vedi teatri.
ALFIERI p.z. Solferino 2, t. 562.3800. Per Pomeriggi al cinema ven. 29/3 **Proibito amare**, di M. Coolidge, con R. Dreyfuss.
AMBROSIO MULTISALA c. V. Emanuele II 52, tel. 547.007. Sala 1. **Dead Man Walking - Condannato a morte**. Or.: 14,30; 17,10; 19,30; 22,30. Sala 2. **City Hall**. Or.: 15,30; 17,50; 20,10; 22,30. Sala 3. **Pensieri pericolosi**. Or.: 14,30; 16,30; 18,30; 20,30; 22,30.
ARLECCHINO c. Sommeiller 22, t. 581.7190. **Two Much**. Or.: 15; 17,30; 20; 22,30.
[redacted] S. Dalmazzo 24, tel. [redacted]. **Toy story**. Or.: 15,25; 17,15; 19,05; 20,55; 22,45.
CENTRAL[redacted] C. Alberto 27, tel. 540.110. **Via da Las Vegas**. Or.: 15,45; 18; 20,20; 22,30.
C. CHAPLIN 1 via Garibaldi 32/a, tel. 436.0723. **La dea dell'amore**. [redacted]: 15,45; 18; 20,15; 22,30.
C. CHAPLIN 2 via Garibaldi 32/a, tel. 436.0723. **Strange days**. Or.: 16,10; 19,05; 22.
CRISTALLO v. Gollo 5, tel. [redacted]. **Apollo 13**. Or.: 17; 19,45; 22,30.
DORIA via Gramsci 9, tel. 542.422. **Il fiore del mio segreto**. Or.: 16; 18,10; 20,20; 22,30.
ELISEO GRANDE piazza Sabotino. **Toy story Il mondo dei giocattoli**. Or.: 15,10; 17; 18,50; 20,40; 22,30.
ELISEO BLU piazza Sabotino. **Nelly e Mr. Arnaud**. Or.: 16; 18,10; 20,20; 22,30.
ELISEO ROSSO p. Sabotino. **Jumanji**. Or.: 16; 18,10; 20,20; 22,30.
EMPIRE piazza V. Veneto 5. **Strange days**. Or.: 14,30; 17,15; 20; 22,40.
ERBA c.so Moncalieri 241, tel. 661.54.47. **I soliti sospetti**. Or.: 20,30; 22,30.
ETOILE v. [redacted], v. Roma. **Heat**. Or.: 15,30; 18,45; 22.
FARO via Po 30, tel. 817.3323. **Babe maialino coraggioso**. Or.: 16,15; 18,15; 20,30; 22,30.
[redacted]MA corso Trapani 57. **Uomini [redacted] donne**. Orario: 14,50; 16,45; [redacted]
IDEAL [redacted] Beccaria 4. **Dracula morto e contento**. Or.: [redacted] 16,30; 18,30; [redacted]
KING via Po 21, tel. 812.5996. **Va' dove ti porta il cuore**. Or.: 16; 18,10; 20,20; 22,30.
KONG via Santa Teresa 5. [redacted]. 534.614. [redacted] **Holland's Opus**. Or.: 15; 17,30; 20; 22,30.
LILLIPUT v. XX Settembre 15 bis, tel. 537.100 **Othello**. Or.: 15,30; 17,50; 20,10; 22,30.
LUX G. San Federico, telefono 541.283. [redacted] **sinò** di M. Scorsese con R. De Niro, S. Stone, J. Pesci. Vietato minori di 14 anni. Or.: 15,15; 18,35; 21,55.
[redacted] v. Montebello 8, t. 817.1046. **[redacted] da Las Vegas**. V. [redacted]. Or.: 16,30; 18,30; 20,30; 22,30.
[redacted]ZIONALE 1 via Pomba 7, [redacted]. 812.4173. **Mary Reilly**. Or.: 15,30; 17,50; 20,10; 22,30.
NAZIONALE 2 v. Pomba 7, t. 812.4173. **Jumanji**. Or.: 16; 18,10; 20,20; 22,30.
OLIMPIA 1 via Arsenale 31, tel. 532.448. **Sabrina**. Or 15; 17,30; 20; 22,30.
OLIMPIA 2 via Arsenale 31, tel. 532.448. **Uomini senza donne**. Or.: 14,50; 16,45; 18,40; 20,35; 22,30.
REPOSI via [redacted] Settembre 15, tel. 531.[redacted]. **Get shorty**. Or.: 15,45; 18; 20,15; 22,30.
[redacted] Galleria Subalpina, [redacted]. **Ragione e sentimento**. Or.: 15; 17,30; 20; 22,30.
STUDIO RITZ via Acqui 2. **City Hall**. Or.: 16; 18,10; 20,20; 22,30.
VITTORIA via Roma 336. [redacted]: 15,40; 17,25; 19,10; 20,55; 22,30.

TEATRI A TORINO

TEATRO REGIO. Ore 15 **Il Regio dietro le quinte.** Visita guidata il Teatro Regio. Venerdì 29/3 ore 19,30 **Concerto straordinario** in occasione della conferenza intergovernativa della U.E. e a favore della Fenice. Posti L. 60.000 e 50.000 in vendita alla Biglietteria ore 10/12 e 13/18,30. Tel. 8815.241/242.
AUDITORIUM RAI. P. Rossaro. Riposo.
COLOSSEO. Via M. Cristina 71, tel. 669.6034. Oggi ore 21 Stefano Nosei e I Gemelli Ruggeri in **I figli del dottor Jekyll.** Prev. cassa teatro 10-13 e 15-19.

LE TV PRIVATE

Telestar
19,26 [redacted] **Tigre**, [redacted] animato
20,30 [redacted] **sbagliati**, film
22,20 **Amore in soffitta**, telefilm
22,59 **Amichevolmente**, attualità
[redacted] **Erotica**, varietà sexy
0,15 **Angie**, telefilm
0,46 **Astro Star**, orosc[redacted]
0,50 **I giorni di Brian**, telefilm

Telecupole
17 — **Tutti in forma**
19,27 **Tg 4**
20 — **Obiettivo agricoltura**, rubrica
20,30 [redacted] **a rischio**, miniserie
22 — **Nella Cinquestelle**, rotocalco
22,20 **Tg 4**

Videogruppo
19 — **Bowling Bowling**
19,30 **Videonotizie**
20 — **Spazio elezioni**
20,30 **Voci d'Europa**, film musicale
22,20 **Videonotizie**
22,50 **L'editoriale**
24 — **Nite video**

Quarta Rete Tv
19 — **Tg 4**
19,30 **Tg4 Speciale**, settimanale
20 — **A spasso con Internet**
20,30 **Comedy company**, film
22,30 **La più bella di vizi privati**
23,30 **Electric Blue**
24 — [redacted] **e motori**, contenitore
1 — **Erotika**

Telegranda
16,30 **Tg flash**
16,35 **Cartoni animati**
17 — **Tg flash**
17,05 **Telefilm**
18 — **Tg flash**
18,05 **La Parola della Domenica**

19 — **Telegiornale**
19,30 **Programma locale**

Telecity
19,32 **Soldato Benjamin**, s. comedy
20,05 **Cara dolce Kioko**, cartone
20,30 **Terapia di gruppo**, film
22,35 **Lama d'acciaio**, film
0,48 **Astro**, oroscopo
1 — [redacted] **boy dream**, varietà sexy
1,30 **Detective** [redacted] **amore**, telefilm

Primantenna Super Six
21 — **Film**
23 — **S.Six Motori**
23,45 **Tg notte**
24 — **Telefilm**

Quinta [redacted]
16 — **Film**
20 — **Occupation**, telefilm
20,30 **E Paes[redacted] di Cuccagna**, trasm. folk
[redacted] — **Auto d'oggi**
0,30 [redacted]

Quadrifoglio Odeon Tv
18 — **Copertina**, di Anna Mascolo
19.30 **Odeon Regione**, show
20,30 **Tutto Tris & Totip**
20,35 **Daddy**, film
23 — **Fantasy** - [redacted] cuore del fantastico
23,30 **Film ciclo «Cinema Notte»**

[redacted] 9 [redacted]
19,25 **Domani celebriamo**
20,25 **Telegiornale locale**
20,40 [redacted] **no prisoner**, film
22,30 **Informati o** [redacted]
23 — **Telegiornale locale**
[redacted]

Telecampione
20 — [redacted] **Sempre più poveri**, rubrica
20,30 **Laser**, [redacted]
21,30 **La scacchiera**, rubrica
22 — **Emporio Tv**

G.R.P.
19,30 **Grp monitor settimana**
21 — **Andiamo al cinema**, rubrica
21,15 **Skyways**, telefilm
23,20 **Week end al cinema**, rubrica
23,30 **Le auto della settimana**
0,30 **Grp monitor**

[redacted] Canavese
18 — [redacted] **shop**
19,30 [redacted] **notizie**
20 — [redacted]
21 — **Film**
22 — **Fuori programma**
[redacted] **Canavese notizie**

Telesubalpina
19 — **Il colloquio con l'Arcivescovo**
19,15 **Il Giorno** [redacted] **Signore**
19,25 **Domani** [redacted]
19,30 **Il regionale**
20 — **Cartoni animati**
20,40 **Take no prisoner**, film
22,30 **Informati e difesi**
23 — **Il regionale**
23,30 **Documentario**

Rete 7 Piemonte
19,03 **Auto della settimana**
20,10 **Mondo dell'occulto**
[redacted] **Il cavaliere, la morte, il diavolo**, film
23 — **Diagnosi**, [redacted] show di medicina
23,40 **Informacette**
0,30 **Diagnosi**, talk show di medicina

[redacted] **e variazioni nei programmi** [redacted] **dalla non tempestiva comunicazione** [redacted]

Basket: nel torneo di C1 Giornalino a Borgomanero

Compito facile per Bra

Oggi (inizio alle 18) l'Abet ospita Gavirate, ultimo della classifica
In C2 derby tra Fibrac Fossano e Icap Cuneo. I saluzzesi [redacted] Torino

BRA. Nella decima giornata di ritorno della C1 il Giornalino Alba affronta la difficile trasferta di Borgomanero contro la capolista. La gara è molto difficile per il quintetto di Aldo Fiorito che, tuttavia, dopo l'importantissimo successo sull'Alessandria, può affrontare la trasferta [redacted] serenità. «La partita è difficile - dice il coach Fiorito -, [redacted] possiamo giocare più tranquilli». I 4 punti di vantaggio su Alessandria e Legnano dovrebbero mettere il Giornalino al riparo [redacted] brutte sorprese per l'accesso ai play-off. «A meno di cataclismi dovrebbe essere fatta - dice il general manager Marco Sensibile -. Tuttavia dovremo fare attenzione a non perdere colpi nelle trasferte più facili come [redacted] è già successo».

Impegno apparentemente più facile per l'Abet Bra che oggi alle [redacted] in casa sfida Gavirate. La formazione ospite è ultima, [redacted] braidesi mancano un paio di [redacted] per lasciarsi alle spalle la zona retrocessione. Un impegno [redacted] impossibile per i ragazzi di Giandrone che devono però dimenticare al più presto la prestazione fornita una settimana fa contro il Saronno.

In C2, per la settima di ritorno, stasera alle 21 derby a Fossano tra Fibrac e Icap Cuneo. Dopo il ko nel recupero [redacted] la Cover Saluzzo, i [redacted] di Maurizio Benetti cercano riscatto, [redacted] i fossanesi di Franco Arcidiacono, forti di una posizione di classifica migliore, partono favoriti. La Cover Saluzzo che, come l'Icap sta cercando di evitare la retrocessione, riceve stasera [redacted] alle 21, l'Agnelli Torino.

In C femminile stasera alle 18 l'Aga Cuneo capolista riceverà il Sarre, la Korelin Bra dovrà vedersela alle 20,30 col Vco.

In serie D la capolista Dogliani riceverà alle 21 di oggi il Savigliano. Per gli imbattuti giocatori di Diego Arese è l'ultimo ostacolo serio [redacted] la C2. I doglianesi, reduci dalla vittoria ad Alba sulla Centotorri, hanno [redacted] punti di vantaggio in classifica sui saviglianesi.

Aldo Scavino

In trasferta con la capolista gli albesi cercano i punti play-off (MURIALDO)

PALLONE [redacted]

Incontri dalle 14,30

[redacted] riparte (a turno unico) [redacted]

CUNEO. Scatta domani la Coppa Italia di balon. La formula prevede la partecipazione di tutte le formazioni di A [redacted] B; nella giornata inaugurale giocano solo - con partita unica - i club cadetti, eccetto la Maglianese ammessa di diritto al secondo in quanto vincitrice della B.

Il programma [redacted] domani, [redacted] 14,30: Speb Bernezzo-Monticello; Spec Cengio-Augusto Manzo S. Stefano Belbo; Mango-Cortemilia; Imperiese-Ricca; Diano Castello-Monregalese.

Le cinque vincenti, più la Maglianese, l'Albese e la Monferrina, sfideranno in casa le altre otto di A. La manifestazione, dopo i primi due turni, proseguirà [redacted] si concluderà durante la stagione negli spazi lasciati liberi dal campionato. [a. s.]

[redacted]

Domani il gigante

«[redacted] sur la neige» a Pra-Loup

CUNEO. Domani a Pra-Loup terzo «Rendez-vous sur la Neige» e Campionati sociali di slalom gigante abbinati al secondo memorial «Renato Aime».

L'organizzazione, [redacted] cura della ditta «Parola Sport», sponsor ufficiale della manifestazione, mette a disposizione gratuitamente dei membri dello Sci club Cuneo un pullman fino a Pra-Loup. Di sera, [redacted] città, ultimo appuntamento, conviviale, della giornata per la tradizionale cena al «Cavallo nero» dove si premiano i vincitori della gara sociale e del memorial. Dopo i rinvii dovuti alle nevicate e alla chiusura della statale della Maddalena, l'organizzazione è riuscita [redacted] grande sforzo ad allestire comunque l'importante evento. Informazioni al telefono 0171-692.497. [m. v.]

Stasera (ore 21) contro S. Miniato

Volley, [redacted] a caccia di un [redacted]

MONDOVI'. Dopo aver superato per 3-0 l'Arezzo, il Vbc di Roberto Santilli stasera (ore 21) insegue contro il San Miniato (in piena lotta per evitare i «play-out» dalla serie B1) un altro successo (sarebbe il sedicesimo), possibilmente con [redacted] stesso netto parziale di una set[redacted] fa. Il tecnico monregalese dovrà rinunciare a Diano; Osvaldo Maffei, invece, ha recuperato dopo l'infortunio [redacted] sarà regolarmente in campo.

Nella B2 di volley l'Lci Pacini Busca del presidente Marco Gallo (che [redacted] Modena si è laureato in Odontoiatria) gioca a Bergamo in condizioni disperate, senza Lamberti e Bina (squalificati), Cometto, Pasero (infortunati alla schiena e al polpaccio) e Barbero. La trasferta si [redacted] quasi priva di speranze, gli avversari sono secondi in classifica. Non è escluso l'ingresso in campo, come già avvenuto [redacted] scorsa settimana, di Giorgio Salomone.

Gioca in casa stasera la Marcopolo Bieffe Cuneo nel campionato di [redacted] B1 femminile. Le ragazze allenate da Elena Chebanova ospiteranno con inizio alle 21 l'Ipercoop di Crema: squadra non impossibile, di mezza classifica, con la quale la partita è aperta a ogni risultato.

In serie [redacted] il Tuo Discount Racconigi sarà impegnato in trasferta contro la Pro Patria Milano alle 20,30: dopo la vittoria contro la Libertas Genova, la squadra di Andrea Berra punta [redacted] mantenere la serie positiva.

L'Atelier della Sposa Savigliano, in serie C1, ospita alle 18 nel Palazzetto di Via Arciretto [redacted] Gonzaga Milano: si tratta di [redacted] spareggio tra due squadre che occupano la quinta posizione della classifica, entrambe a quota 20 punti.

In serie C2 femminile la capolista Mondo Alba sarà impegnata nella difficile trasferta [redacted] Carmagnola, seconda in classifica [redacted] solo due lunghezze, mentre l'Iper Sidis Caraglio giocherà a Casale; impegno casalingo per [redacted] Fossano contro il San Grato San Francesco. (p. b.)

[redacted]

GRANDA [redacted]

CORSA CAMPESTRE

Borgo San Dalmazzo ospita il Cross di Primavera

Domani (ore 13) «Cross [redacted] Primavera» trofeo «Città [redacted] Borgo», Campionato provinciale. Organizza la Polisportiva Libertas. [r. s.]

[redacted]

[redacted] piste Limone 1400 trofeo «Monti sport»

Con manche alle [redacted] e alle 14, domani trofeo «Monti sport», gigante di snowboard sulla pi[redacted] «Gorba». [r. s.]

[redacted]

Domani [redacted] Caraglio Circuito del castello

Domani [redacted] Caraglio (ore 14) Circuito del castello, prima prova del Campionato interregionale organizzato dal Vc Caraglio. Servizio dei cronometristi federali, Comitato di Cuneo. [r. s.]

NUOTO

Nella piscina di Saluzzo la Coppa provinciale

Seconda tappa domattina [redacted] Saluzzo della Coppa Provincia Granda. Partecipano Centro nuoto Mondovì (con gli atleti [redacted] Saluzzo e Savigliano), Libertas Cuneo, Alba Nuoto, Cuneo Nuoto e Centro sportivo Roero. [redacted] vasca dalle 9,15. [r. s.]

BOCCE

Tutti i risultati dei campionati di C

Risultati del terzo turno di C. Girone A: Envie-Auxilium Saluzzo 3-7; Padona-Forti Sani 6-4; Canale-Beccaria 0-10. B: Roddi-Alba 2-8; [redacted] Albano-La Novella 3-7; Sbs-Cr Bra 4-6. C: Caraglio-Le Valli 2-8; Verzuolo-Morena 2-8; Vita Nova-Bongioanni 3-7. D: Tre Valli-Vezza 9-1; Narzole Bm2-Centallo 6-4; Autonomi-Racconigi 4-6. [r. s.]

mobili lampade
INVENDITA [redacted]
PER [redacted] AMPIONA[redacted]
[redacted] LIBRERIE, LETTI, SEDIE, TAVOLI)
MARZO/APRILE 1996
ABI 30 CASA UFFICIO LUCE
SAVIGLIANO - STATALE TO-CN
TEL. 0172/712324 - FAX 7128521
PRESENTAZIONE DELLE [redacted]

Primaria Concessionaria autoveicoli *cerca*
[redacted]
da inserire nel proprio organico. Si richiede massima serietà e riservatezza. Inquadramento adeguato [redacted] ruolo assegnato.
Scrivere: **Publialba - Casella Postale Alba - Rif. [redacted]**

Società con sede in Cuneo ricerca DIPLOMATO/A che intenda valorizzare la sua professionalità in completa autonomia ed in un mercato altamente qualificato. Il candidato ideale è un giovane diplomato/a con spiccata sensibilità, determinazione e buone attitudine ai rapporti interpersonali. Costituirà titolo preferenziale avere maturato un'esperienza significativa nel Telemarketing. Manoscrivere dettagliato curriculum vitae a: Publikompass 419 - 10100 Torino.

[redacted] Caraglio
questa sera
BIG ROOM: D.J. MAX, D.J. PAOLO RED, L.J. MARA From CELLOPHANE (Rimini) D.J. FABIETTO
CLASSIC ROOM: D.J. M.FERRETTI, L.J. MORGAN D.J. POLO, animation by STEFY
AMERICAN BAR: D.J. TITA
TEMPIO DEL LISCIO: orchestra spettacolo "VITTORIO BORGHESI"
0171/61 76 70 - 0337/23 34 68

SABATO 23 MARZO 1996
ogni sabato IL Joy's E' Eternity
SPECIAL GUESTS DJS
[redacted]
[redacted] (From Duplé)
[redacted] B
[redacted] PRIVÉE
D.J. MAURO MBS (MANEGGIO)
D.J. MARCHINO
D.J. DANIEL SOUND
Joy's discoClub - Mondovì - Tel. 0174/43557

SELEZIONIAMO PER PRIMARIA SOCIETA' SETTORE ALIMENTARE
"PERSONE GIUSTE AL POSTO GIUSTO"
I CANDIDATI DOVRANNO ESSERE DI SESSO MASCHILE, ETA' 20/60 ANNI CON SPICCATE DOTI PER LA VENDITA
POSSIBILITA' DI LAVORO PART TIME O TEMPO PIENO
SEDE DI LAVORO: DINTORNI DI ALBA
NON E' RICHIESTA LA PATENTE DI GUIDA
Inviare curriculum dettagliato: PUBLIALBA - Casella postale Alba - Rif. 687
SI GARANTISCE A TUTTI LA [redacted]

CAMPER ROULOTTE NAUTICA
RIMESSAGGIO
NIELLA TANARO(CN) A 500 mt dal Casello della TO - SV
Rimessaggio al coperto [redacted] al chiuso in moderni capannoni industriali con assicurazione [redacted] custodia £.700.000 [redacted] IVA Compresa.
Rimessaggio all'aperto in parcheggio recintato, custodito ed assicurato £.250.000 annue IVA Compresa.
[redacted]zioni telefonale gratuite [redacted]

Tempio del ballo e della musica LE CUPOLE
Cavallermaggiore S.S. 20 - Tel. 0172/381.280
LA FESTA DEL LISCIO CONTINUA...
QUESTA SERA [redacted] 21 SI BALLA CON L'ORCHESTRA SPETTACOLO LEO BIZZI

CHRIST LISCIO MONDOVI' Tel. 43.667
QUESTA SERA ORCHESTRA SPETTACOLO PIER CASANOVA

1995 continua [redacted] Stampa [redacted]
tutto [redacted] Compact
per informazioni NUMERO VERDE 1678 - 02005

ECONOMICI

AFFITTASI alloggio ammobiliato c.so Nizza 74 Cuneo soggiorno cucinino servizi camera da letto. Tel. 0175/85982.

Per la pubblicità su LA STAMPA PK publikompass

L'ABBONAMENTO. il migliore amico di chi legge La Stampa. LA STAMPA

Vi aspettiamo sabato 23 e domenica 24 marzo
presso la nostra esposizione per presentarvi la gamma di motorcaravan C.I., [redacted] costruiti [redacted] primo gruppo italiano [redacted] alle [redacted] '96
Pilote, le [redacted] e Adria

EXPO-VENDITE - S.S. 22 n. 8 - S. Rocco Bernezzo [redacted] 0171-687043 [redacted]
[redacted] DI ESPERIENZA DA 30 AN[redacted] AL VOSTRO SERVIZIO
CI RIVIERA GRANDUCA PILOTE KAIKA FENDT CARAVAN ADRIA

ORE 14,45

IL GRANDE EVENTO TRICOLORE

Papi il migliore delle finali scudetto, ma oggi tutta l'Alpitour Traco deve giocare al massimo

Cuneo può cambiare la storia del volley

Contro la Sisley l'impresa è già riuscita in Coppa Italia

CUNEO. E' il giorno della resa dei conti. Delle speranze di Treviso di vendicare la sconfitta di Coppa Italia e del tentativo dell'Alpitour Traco di compiere un'impresa da storia della pallavolo: vincere nello stesso anno Coppa Italia, Coppa internazionale e scudetto. «Per trionfare Cuneo dev'essere più squadra e guadagnare in lucidità» dice Lucchetta. «Non deve subire le fiammate dei rivali» per De Giorgi. «Reagire e ritrovare la fiducia» il comandamento del giovane Cristian Casòli. Oggi l'Alpitour deve provare a fare tutto questo; forse se lo sono detti i giocatori nel faccia-faccia al «Club 21» al ritorno dell'ultima trasferta.

Oggi (ore 14,45) si gioca una gara che, come spiega il grande avversario Bernardi «Fa ripartire tutti 0-0, come se le altre sfide non fossero esistite». L'Alpitour è a un passo dal cambiare la storia del volley, un ultimo traguardo che poteva tagliare già giovedì sera. Oggi è l'ultima occasione: chi vince è campione d'Italia. Ma per scoprire le chiavi della partita decisiva per lo scudetto, è utile ripercorrere le cifre le gare che hanno portato le squadre in parità.

I bomber. La classifica delle conclusioni vincenti nelle tre gare di finale premia Pascual. Ma il re delle palle punto è Lorenzo **Bernardi**, l'uomo destinato al titolo di miglior giocatore se vincerà Treviso; nelle palle punto il posto d'onore va a Samuele Papi. Non è un caso che entrambi siano tasselli fondamentali delle vittorie della Nazionale. «O' fenomeno» sta dimostrando carattere, ma tutta la squadra Cuneo deve dare ancora di più. Il massimo, anche se le energie sono ridotte al minimo. La classifica: Pascual 90 (25+65); Bernardi 87 (35+52); Papi 67 (27+40); Zorzi 64 (23+41); Zwerver 60 (24+36); Galli 56 (20+36); Gardini 53 (14+39); Grbic 49 (14+35); Lucchetta 42 (16+26); Schadchin (15+24).

Gli errori. La bilancia degli sbagli che hanno condizionato le partite pende dalla parte di Cuneo. In Alpitour hanno commesso 59 errori in attacco e 43 errori punto a favore degli avversari. Gli attaccanti Sisley hanno sbagliato solo 39 volte, mentre 31 sono gli errori che hanno portato punti a Cuneo.

Le battute. I numeri sembrano dare ragione a Cuneo con 19 «aces» (5 Grbic e Pascual) e 74 errori contro le 10 vincenti (4 Bernardi; 1 Zorzi) e i 68 sbagli Sisley: ma il servizio trevigiano è stato più costante nel tener sotto pressione l'Alpitour.

I muri. Anche in questo fondamentale le squadre sembrano pari: Alpitour 42 (Lucchetta 13; Galli 12); Sisley 41 (Shadchin 10; Gardini e Zwerver 9).

Gli attacchi. In questo fondamentale c'è stata differenza che ha portato Treviso a due vittorie e ha impedito a Cuneo di avere già lo scudetto sulle maglie. Gli uomini di Silvano Prandi hanno fatto troppi regali alla Sisley; fallendo troppe palle punto. Nelle tre gare di finale l'Alpitour ha attaccato 563 palloni mettendone a terra 268; la Sisley 518 con 285 conclusioni vincenti. L'attaccante preferito da De Giorgi è stato l'opposto Pascual (167 attacchi e 75 palloni a terra), seguono Papi (60 su 109), Grbic (40 su 99); Galli (43 su 81) e Lucky (29 su 64). Il più servito da Tofoli è stato invece Bernardi (78 su 139): il «Lollo» nazionale ha attaccato sette palloni in più di Zorzi (54 su 132). Seguono: Zwerver (41 su 105); Gardini (7 su 72) e Schadchin (27 su 48).

La sfortuna. Quella di Paolo Bartek che, dopo la pallonata all'occhio, oggi non dovrebbe essere neppure in panchina. L'Alpitour Traco, in 11, proverà a vincere anche per lui.

Luca Ferrua

Lucchetta e Papi respingono a muro la schiacciata dell'olandese di Treviso Ron Zwerver. Sopra, lo spagnolo Rafa Pascual (FOTO LINO MEDICI)

Le cifre a confronto

	GARA 1			GARA 2			GARA 3		
	%RIC	%ATT	MURI	%RIC	%ATT	MURI	%RIC	%ATT	MURI
PASCUAL	—	38	0	—	53	3	—	44	1
GRBIC	67	48	2	56	28	—	60	36	2
PAPI	75	48	—	75	58	1	66	[illegible]	2
GALLI	73	58	4	[illegible]	75	2	[illegible]	46	6
LUCCHETTA	72	57	2	68	48	5	48	34	5
GARDINI	52	58	1	48	61	4	43	65	4
ZWERVER	67	47	5	75	50	2	76	37	2
[illegible]	71	[illegible]	1	[illegible]	46	—	75	60	1
[illegible]	55	46	2	64	76	5	53	50	1
ZORZI	—	41	3	—	41	—	—	40	5

Top scorer: Pascual 90 (25+65); **Bernardi 87** (35+52); **Papi 67** (27+40); **Zorzi 64** (23+41); **Zwerver** [illegible] (24+36); **Galli 56** (20+36).

Le battute: Alpitour 19 (5 Grbic e Pascual), sbagliate 74; **Sisley** 10 (4 Bernardi; 2 Zorzi), 68 errori.

I muri: Alpitour 42 (Lucchetta 13; Galli 12); **Sisley** 41 (Shadchin 10; Gardini e Zwerver 9).

I RIVALI

Zwerver scende in campo

«Ron Zwerver sarà in campo anche se dovesse giocare una gamba sola». L'allenatore della Sisley Giampaolo Montali esagera, è deciso e determinato e oggi vuole tutti i suoi giocatori per cercare di portare a Treviso il secondo titolo tricolore della sua storia. Il forte schiacciatore olandese ha riportato un forte trauma contusivo al ginocchio sinistro con interessamento del legamento posteriore c[illegible]to. Lo staff medico orogranata si è dedicato ieri mattina all'articolazione malandata. Intervento del fisioterapista anche sui muscoli di Bernardi e Gardini, affaticati dopo i quattro set di gara 4. Giampaolo Montali ha una tradizione favorevole. Ha infatti vinto entrambi i titoli tricolori sul campo avversario: nell'89-'90 con Parma a Modena (3-0) e nel '93-'94 con Treviso a Milano (3-1). La Sisley è decollata ieri alle 18 dal Veneto ed è atterrata poco prima delle 19 a Levaldigi. Oggi attesi circa 150 tifosi (con i biglietti venduti in poche ore come non era mai accaduto in casa Benetton) partiti stamane in pullman dal Paloverde. (L. f.)

BANCA DI CREDITO COOPERATIVO DI CARAGLIO

Tutti gli investimenti qui, per crescere insieme!

Se cerchi una banca sorridente e disponibile che ti parli con semplicità e chiarezza, sempre pronta ad ascoltarti e rispettosa dei tuoi interessi e dei tuoi risparmi; se cerchi una banca che finanzi la tua famiglia e la tua attività, rapidamente e a condizioni di assoluta convenienza; se cerchi una banca fatta da gente di qui, che conosce a fondo la realtà in cui vivi e lavori; se cerchi una banca che investa qui il tuo risparmio raccolto a tutto beneficio della crescita locale... se cerchi una banca così, passa alla Banca di Credito Cooperativo di Caraglio: da oltre cent'anni, professionisti in chiarezza e semplicità.

[illegible] 12023 CARAGLIO (CN) - Via Roma, 130 Tel. 0171/ 618333
FILIALI: 12010 BERNEZZO (CN) - Via Regina Margherita, 20 Tel. 0171/ 82277 - 12022 BUSCA (CN) - Piazza [illegible] Tel. 0171/ 945554 - 12010 CERVASCA (CN) - Via Cuneo, 3 Tel. 0171/ 687037 - 12020 CUNEO MADONNA DELL'OLMO - Via Torino, 132 Tel. 0171/ 413968 - 12025 DRONERO (CN) - Piazza Manuel di S.Giovanni, 1 Tel. 0171/ 916416 - Sportello Bancomat: S. DEFENDENTE DI CERVASCA (CN) - Via Nazionale, 7

PROFESSIONISTI IN CHIAREZZA E SEMPLICITA'

CITTA' DI MONDOVI'
Assessorato Manifestazioni - Turismo - Sport

MERCATINO DELL'ANTIQUARIATO ED AFFINI

DOMENICA 24 MARZO
E OGNI
4ª DOMENICA DEL MESE

nel centro di Mondovì Breo,
riservato a coloro che [illegible] in regola con le normative di legge

Prima edizione della Mostra Tematica "LA DOMENICA DELL'ARTE"
con la partecipazione dei pittori: Angelo Barbero, Onofrio Chieco, Paolo Gallina, Giovanni Grappiolo e Dario Liboà

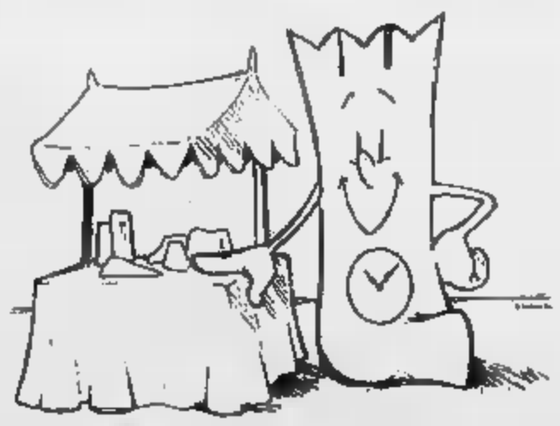

Stylus 820

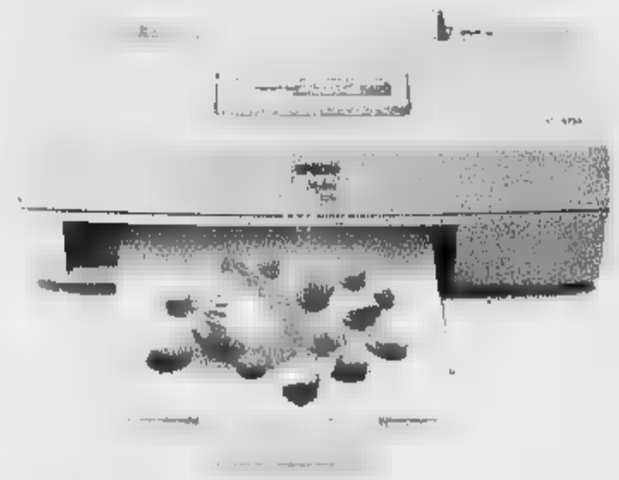

Il bianco e nero migliore. E si trasforma in colore.

Con Epson Stylus 820 anche tu puoi stampare finalmente dalle lettere professionali ai grafici aziendali, dai report impeccabili alle tue foto più care, in bianco e nero con la precisione di una laser o a colori (con il kit opzionale) con tutta la risoluzione fotografica dei 720 dpi di una Epson Stylus. E il tutto ad un prezzo che ti sorprenderà piacevolmente: corri nel Punto Vendita Epson più vicino ■ chiedi.

Epson® ed Epson Stylus™ ■ marchi registrati ■ Seiko Epson Corporation.

EPSON®

C'è una Stylus anche per te.

Se vi interessa verificare come stampano le Epson Stylus, chiamate il

Numero Verde **167-801101**

se invece volete maggiori informazioni, compilate e spedite il coupon qui accanto, magari via fax o su cartolina postale a:
Epson Italia S.p.A. v.le F.lli Casiraghi 427
20099 Sesto S. Giovanni (MI) Fax 02/2440750

Vorrei saperne di più sulla Stylus 820.
Mi piacerebbe anche vedere come stampa.
Posseggo già prodotti Epson: ❑ SI ❑ NO
Nome _____
Cognome _____
Indirizzo ❑ casa ❑ ufficio Società _____
via _____
CAP _____ Città _____

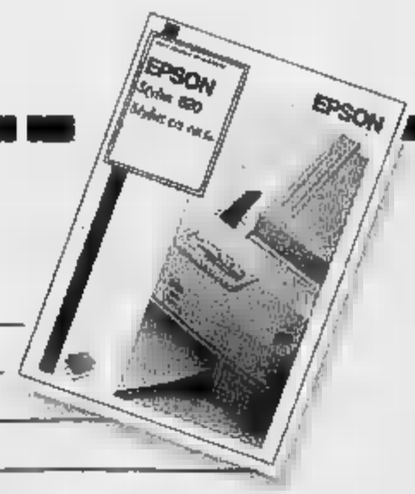

GALLERIA MICHELANGELO
di
ARTE ORIENTALE
IMPORTAZIONE DIRETTA ARTIGIANATO ORIENTALE

APERTI TUTTI I GIORNI
Domeniche e Festivi APERTI
con grande Esposizione

Vende a prezzi di realizzo un consistente stock di

TAPPETI ORIENTALI
FINO AD ESAURIMENTO

DAL 24 FEBBRAIO

Con SCONTI dal 40% al 70%

ALCUNI ESEMPI

Tabriz (300x200) ~~L. 1.800.000~~ **L. 900.000**

Kerman (150x100) ~~L. 700.000~~ **L. 350.000**

Passatoie (300x100) ~~L. 900.000~~ **L. 450.000**

Scendiletto Kashmir (110x60) ~~L. 350.000~~ **L. 170.000**

Baktiary (300x200) ~~L. 2.200.000~~ **L. 950.000**

Trittico Grande cinese (3 pz.) ~~L. 1.100.000~~ **L. 550.000**

Shiraz Kaskay (250x150) ~~L. 750.000~~ **L. 380.000**

Hamadan (200x130) ~~L. 800.000~~ **L. 390.000**

Korassan (400x300) ~~L. 3.500.000~~ **L. 1.900.000**

Vi aspettiamo
con un simpatico ***Omaggio*** *ad*

ALASSIO (SV)
In Via VITTORIO VENETO, 142 - Tel. 0182/643.245
(Rif. zona pedonale "Budello")

COMUN. COMUNE DI ALASSIO (SV) IN DATA 20/02/96

I CONTI "GIOVANI" CON VANTAGGI DA "GRANDI"!

da 6 a 13 anni conto START

...e parti alla grande sulla strada dei grandi.

Dai strada ai tuoi interessi.

È CRS CASSA DI RISPARMIO DI SAVONA

CARISA

CONTOKILOMETRI

PUBBLICITALIA Savona [3/96]

FABBRICA CIOCCOLATO
Pfuffo
VIA D. FIASELLA, 9 R
GENOVA - TEL. 542.370
VI RICORDA LE SUE TRADIZIONALI UOVA PASQUALI

LA STAMPA
GENOVA
E LEVANTE
Sabato 23 Marzo 1996
Genova, via Varese 2, tel. 565.716-532.272

FABBRICA CIOCCOLATO
Pfuffo
VIA D. FIASELLA, 9 R
GENOVA - TEL. 542.370
VI RICORDA LE SUE TRADIZIONALI UOVA PASQUALI

Dalle 11 alle 13 chiuderanno tutti i negozi che partecipano al «tax day»

«Troppe tasse»: lunedì serrata

I commercianti sfidano i candidati alle elezioni: la protesta nazionale tocca anche Genova
Nella mattinata dibattito alla Palazzina S. Lorenzo e teleconferenza con Prodi e Berlusconi

GENOVA
NOSTRO SERVIZIO

Per primi sono usciti allo scoperto i commercianti. Lunedì prossimo, in tutta Italia, Genova non fa eccezione, i negozi resteranno chiusi al mattino per il consueto riposo settimanale, mentre gli alimentari abbasseranno la saracinesca alle undici, anzichè alle tredici. Il motivo della protesta? La pressione fiscale troppo alta. «In vista della consultazione elettorale del 21 aprile - dicono i rappresentanti di categoria - per il mandato ricevuto dalle imprese del commercio, del turismo e dei servizi, dell'agricoltura, dell'artigianato - chiediamo ai partiti politici scelte esplicite sugli obiettivi della prossima legislatura relativamente alla costruzione dell'Unione Europea, agli indirizzi della politica economica, e alle linee di riforma istituzionale».

Quasi un manifesto «politico» per le coalizioni che si presentano agli elettori proprio in questi giorni. Prosegue la nota: «I 5 milioni di imprese che rappresentiamo, dal dopoguerra ad oggi, hanno fatto dell'Italia una terra di imprenditorialità, sono state il vero motore dello sviluppo e dell'occupazione».

La manifestazione si terrà alla palazzina San Lorenzo, nell'area Expo, alle 9. Ci sarà un dibattito a cui sono stati invitati a partecipare il senatore Luigi Grillo, rappresentante del Polo, ed il prof. Giovanni Marongiu, esponente dell'Ulivo. Alle 11, in teleconferenza, si collegheranno con Genova Silvio Berlusconi e Romano Prodi, che in questo potranno intervenire alla discussione.

Contemporaneamente, dalle 11 alle 13, avverrà la chiusura al pubblico di tutti gli esercizi commerciali che aderiscono alla manifestazione. Il presidente dell'Ascom Giovanni Battista Canevello ha sottolineato «l'unitarietà» dell'iniziativa: «E' la prima volta che la protesta coinvolge tutte le categorie di lavoratori del commercio, impresi artigiani e agricoltori. L'intenzione è di creare un momento di riflessione e non di ribellione».

Il tax-day è stato indetto da Confcommercio, Confartigianato, Cna, Casa, Confagricoltura, Coldiretti. In un documento che sarà illustrato agli esponenti politici sono riassunte in sette punti le richieste delle categorie: riforma della pubblica amministrazione, riforma fiscale, riforma sanitaria e previdenziale, patto per l'occupazione, la politi-

Commercianti in rivolta contro il fisco

di credito, scelta per le imprese del Mezzogiorno, una strategia la criminalità economica.

Paola Cavallero

ARTIGIANI

Fallimenti: oltre al danno, la beffa

La Confartigianato chiama a raccolta i propri iscritti ad una tavola rotonda che si svolgerà stamane allo Starhotel di Corte Lambruschini sul tema: «Fallimento, il danno e la beffa». E' annunciata la partecipazione di docenti universitari, avvocati, magistrati e giuristi, il presidente Unioncamere nazionale e rappresentante dell'Abi che riunisce gli istituti di credito.

Tra i relatori, il presidente nazionale della Confartigianato Ivano Spalanzani e quello della Liguria Alfredo Toti, che illustreranno una ricerca realizzata dalla confederazione sul numero di fallimenti delle piccole imprese suddivisi per settore economico ed geografiche, e sui tempi per chiudere un fallimento. «Il tutto per far finalmente luce su un fenomeno troppo a lungo ignorato, ma che troppi "danni" e "beffe" - dicono gli organizzatori - ha riservato sino alle imprese artigiane».

Gli artigiani lamentano un trattamento svantaggioso rispetto a quello riservato alle grandi aziende in crisi: «Il risultato è che l'imprenditore artigiano viene penalizzato due volte.

La prima, perchè è incerta, dal punto di vista legislativo, la possibilità di essere escluso dal fallimento, come del resto è dubbia e affidata alla discrezionalità dei giudici la possibilità di essere ammesso, come creditore di aziende fallite, al beneficio del credito privilegiato».

Inoltre: «L'impresa artigiana è stretta in una "tenaglia" di ambiguità legislative, rilevanti costi legali, lungaggini burocratiche, inefficienze procedurali che generano ritardi medi dai 4 ai 7 anni, con punte anche di 24 anni, per recuperare i crediti da aziende fallite». Amara la conclusione: «Quando un'impresa fallisce se ne un patrimonio economico e un ricchezza esperienza, di tradizione, di opportunità occupazionali, e di cultura del "saper fare"». [p. c.]

PROSTITUZIONE

Albanesi denunciati per sfruttamento

Tredici persone, delle quali arrestata, erano coinvolte in un giro di prostituzione di giovani ragazze albanesi. Lo hanno scoperto gli investigatori del commissariato di Prè, che hanno individuato la sede della banda una villetta nella zona di Coronata. Le ragazze dovevano pagare 700 mila lire al mese a testa, oltre spese, per un posto letto. [p. c.]

AUTOBUS

Ancora sciopero, deviata la linea Voltri-Masone

Ancora nubi all'orizzonte dell'accordo Amt-sindacati: ieri la direzione dell'azienda ha preso atto che la Faisa.Cisal non ha revocato lo sciopero già indetto per venerdì 29 marzo, nell'ultima ora del turno di lavoro. Si è appreso inoltre che domani sulla strada statale del Turchino, che resterà chiusa dalle 13 alle 18 per una automobilistica, le corse delle autolinee extraurbane del gruppo Cdo Voltri per Masone saranno deviate sull'autostrada. [p. c.]

MOSTRE

Riduzione per le visite a Palazzo del Principe

Un biglietto a condizioni particolari per chi unisce la visita a Palazzo del Principe ed al Parco di villa Pallavicini, dopo la mostra «Dipinti fiamminghi e olandesi della Galleria Doria Pamphilj» esposti a Palazzo Ducale. [p. c.]

TRIBUNALE

Burlando ascoltato dai giudici per il Sottopasso

Claudio Burlando, l'ex sindaco di Genova, testimone ieri pomeriggio a Palazzo di giustizia. Il politico pidiessino è stato ascoltato dal sostituto procuratore Patrizia Petruzziello che ha «secretato» l'interrogatorio. Burlando è entrato nell'ufficio del magistrato con l'avvocato Cesare Manzitti perché la vicenda all'esame della Petruzziello dovrebbe collegata all'inchiesta, ancora in corso, del Sottopasso di Caricamento. [a. l.]

Scippo in piazza Matteotti, vittima un pensionato di 94 anni

Cerca di aggredire un anziano per derubarlo: è arrestato

CONTROLLI

«Nessun allarme carne»

ieri è scattata la fobia per la carne vitello importata. Dopo le notizie sulla diffusione di una malattia che ha colpito i capi di bestiame in Inghilterra e che potrebbe essere trasmessa anche all'uomo attraverso il consumo di alcune parti della bestia, soprattutto le cervella, nelle macellerie e nei supermercati il cliente chiede di conoscere la provenienza della carne in vendita. Alcuni negozi hanno già esposto i cartelli dal tono rassicurante: «Carni nostrane» e «Carni piemontesi».

Sinora non si ha notizia controlli. Il Ministero della Sanità infatti non avrebbe diramato alcuna nota al riguardo, probabilmente poichè non sono state accertate importazioni di capi bestiame dall'Inghilterra. Il nucleo territoriale dei Nas dei carabinieri, competente per le verifiche del rispetto delle normative igienico-sanitaria, smentisce qualunque allarmistica. [p. c.]

GENOVA. Un altro anziano è stato preso dai borseggiatori che si aggirano per le strade meno frequentate dai bus, «scegliendo» le loro vittime proprio tra le persone più indifese. Questa volta però l'episodio è avvenuto in pieno giorno, in centro.

Ieri mattina Mario, di anni, è stato aggredito sulle scale della chiesa in piazza Matteotti da un uomo robusto di mezz'età, che ha cercato di farsi consegnare portafoglio e orologio. La scena per fortuna non è passata inosservata. Una pattuglia del vicino distretto di polizia è intervenuta subito in soccorso dell'anziano e riusciti a bloccare Pietro Degl'Innocenti, 51 anni, che cercava di allontanarsi come se nulla fosse.

Negli ultimi città si è assistito al fenomeno dell'aumento della microcriminalità, con scippi e furti all'ordine del giorno. Giovedì pomeriggio sono stati svaligiati due appartamenti nel quartiere di Castelletto. Il furto più consistente è stato compiuto in Assarotti 17. I ladri hanno portato via gioielli e denaro per una trentina di milioni.

Quasi all'ordine giorno le aggressioni agli anziani in quartieri diversi. A volte i malviventi spingono sin dentro il portone di della vittima, fingono di aspettare insieme l'arrivo dell'ascensore ma al momento giusto afferrano borsa, anelli, altri preziosi in vista e fuggono via. [p. c.]

Buone notizie per le famiglie alla ricerca di un appartamento

Prima casa, ecco gli aiuti

Dalla Regione fondi per 33 miliardi a fondo perso destinati a chi acquista un alloggio o lo ristruttura. Previste tre fasce di reddito (25, 30 o 50 milioni)

GENOVA. La Regione dà una mano a chi vuole comprare casa oppure ristrutturarla. Ieri l'assessore regionale Romolo Benvenuto ha dato notizia di una diversificata di finanziamenti erogabili sia per il recupero che per la costruzione di alloggi per un ammontare complessivo oltre 33 miliardi.

Possono presentare domanda via preferenziale i privati in possesso di una serie di requisiti richiesti dalla legge: cittadinanza italiana; r anagrafica o attività lavorativa, esclusiva principale, in un Comune appartenente all'ambito territoriale utenza dell'intervento; non titolarità del diritto di proprietà, di usufrutto, di uso, di abitazione, in alcuno dei Comuni nell'ambito territoriale di utenza dell'inter di alloggio adeguato alle esigenze del nucleo familiare. A questo proposito, per i proprietari di più abitazioni situate nel medesimo organismo edilizio abitativo è richiesta la non titolarità del diritto di proprietà, di usufrutto, di uso, di abitazione su altro alloggio adeguato, diverso da quelli oggetto dell'intervento recupero, in alcuno dei Comuni appartenenti all'ambito territoriale di utenza dell'intervento.

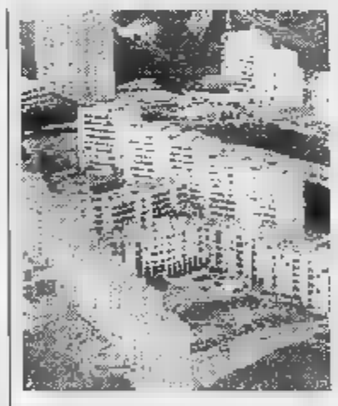
Iniziative per la «prima casa»

Inoltre: non titolarità dei medesimi diritti o più alloggi, ubicati in qualsiasi località del territorio nazionale, il cui valore complessivo almeno pari al valore locativo di alloggio adeguato con condi abitative medie nell'ambito territoriale cui si riferisce il bando di concorso (secondo quanto determinato dalla giunta regionale); non aver ottenuto l'assegnazione in proprietà con patto di futura vendita di un alloggio costruito a totale carico o il contributo o con il finanziamento agevolato; un reddito lordo annuo, riferito all'intero nucleo familiare, non superiore a 25-30-50 milioni a seconda della fascia corrispettiva.

Il contributo è a fondo perduto, in tre tranche, in base allo stato dei lavori. L'entità è stabilita secondo il costo dell'alloggio indicato dal direttore dei lavori sull'apposito documento tecnico. Modalità diverse per enti, società, cooperative. [p. c.]

COME E' BELLA LA PIASTRELLA!
Con il Mese della Piastrella all'Edil-M, puoi arricchire la tua casa con le più prestigiose piastrelle per pavimenti e rivestimenti.
Per tutto il mese di MARZO
SCONTI REALI DAL 40% AL 50% SUI LISTINI «ORIGINALI» DELLE DITTE PRODUTTRICI
EDIL-M
CERAMICA - SANITARI - RUBINETTERIE - MOQUETTE - PARQUETS - TUTTO PER L'EDILIZIA
OVADA (AL) - Via Molare 62 - Tel. (0143) 822777 (3 linee) - Fax (0143) 822771 - (APERTO ANCHE IL SABATO)
COM E AL SABACCO IN DATA 14

[redacted]

FARMACIE

GENOVA
[redacted] NOTTURNO
Europa: [redacted] Europa 676
Ghersi: corso Buenos Aires - Corte Lambruschini
Pescetto: via Balbi [redacted]

ARENZANO
Terralba: via Marconi 300
SORI
Sori: via Carroli 18, telefono 700.632
RECCO
Falqui, via Roma 8, telefono 74.155
CAMOGLI
Antola: via della Repubblica 97, telefono 771.069
SANTA MARGHERITA
Pennino, via Pescino 2, telefono 287.077
RAPALLO
Angloamericana: via Matteotti 21, telefono [redacted]
ZOAGLI
Vallora, piazza XXVII Dicembre 8, telefono 259.041
CHIAVARI
Bellagamba: [redacted] M. della Liberazione 1, telefono 309.933
SESTRI LEVANTE
Comunale: via Roma 74, tel. 41.775
MONEGLIA
Marcone: via Longhi [redacted], telefono 49.232

AUTOAMBULANZE

Genova: telefono 595.951; **Camogli:** telefono 770.205; **Ruta:** telefono 771.119; **Recco:** telefono 74.234; **S. Margherita Ligure:** telefono 287.019; **Rapallo:** telefono 50.433, 60.700; **Chiavari:** telefono 322.422, 309.655; **Cogorno:** telefono 384.820; **Lavagna:** telefono 309.947; **Sestri Levante:** [redacted] 41.020, 480.750. **Riva Trigoso:** telefono 41.764; **Moneglia:** telefono 49.241; **Cogoleto:** telefono 9188.366; **Sori:** telefono 700.917.

OSPEDALI

S. Martino: tel. 35.351; **Galliera:** 56.321; **Sampierdarena:** 41.021; **Rivarolo:** 446.941. **Sestri Ponente:** 600.841; **Gaslini** (pediatr.): 56.361; **Borgo Fornari:** 932.985; **Recco:** 74.102; **Santa Margherita:** 283.611; **Rapallo:** 50.231; **Lavagna:** 32.91; **Cogoleto:** 91.83.456.

GUARDIA MEDICA

Notturna prefestiva e festiva:
Genova, Bogliasco, Pieve Ligure, Arenzano, Cogoleto: tel. 354.022.
Pediatrica (a pagamento) telefono 542.776.
Recco, Rapallo, Camogli, S. Margherita: tel. 60.333.
Chiavari, Lavagna, Sestri Levante: tel. 303.410-32.91.
Borzonasca: tel. 340.239.
Santo Stefano d'Aveto: telefono 98.129.
Cicagna: tel. 92.147
Varese Ligure: tel. 842.041.

AUTOLINEE

[redacted] Genova: tel. 59.972.114.
Tigullio Trasp.: Chiavari: tel. 313.851
Sestri Levante: tel. 41.384 - 480.655 - 47.751
Rapallo: tel. 54.509 - 51.306 - 54.508.

FERROVIE

Genova: tel. 284.081. **Camogli:** tel. 771.137; **Recco:** tel. 76.134; **Santa Margherita:** tel. 288.630; **Rapallo:** tel. 50.347; **Zoagli:** telefono [redacted]; **Chiavari:** telefono [redacted], 309.587, 392.161. **Sestri Levante:** telefono 41.620, 41.050; **Riva Trigoso:** telefono 42.386; **Cogoleto:** telefono 9181.765; **Moneglia** [redacted]lono 49.705.

[redacted]

Lunedì. P.za Palermo, p.za Di Negro, p.za Tre Ponti, Molassana, Bolzaneto, Pegli, Recco, Riva Trigoso. **Martedì.** p.zale Parenzo, p.zale Giusti, Oregina, Nervi, via Anzani, Cornigliano, Voltri. **Mercoledì.** p.za Terralba, via del Campo, via Tortosa, Sestri P., Prà, Certosa, p.zale [redacted] Vinci. **Giovedì.** p.za Palermo, p.za Di Negro, Bolzaneto, Pegli, via Anzani, via Emilia, Lavagna, Rapallo, Sori. **Venerdì.** Via [redacted], p.za Tre Ponti, p.za Terralba, Prato, Pontedecimo, p.zale Parenzo, p.zale Giusti, Oregina, Cornigliano, Chiavari, Santa Margherita. **Sabato.** Via del Campo, [redacted] Tortosa, p.zale Terralba, Sestri Ponente, Car[redacted], p.za Leonardo Da Vinci, Sestri Levante.

TAXI

Genova Radiotaxi: telefono 2696; **Recco:** telefono 74032; **Camogli:** telefono 771.143; **Portofino:** tel. 269.285; **S. Margherita:** telefono 286.508-287.998; **Rapallo:** tel. 55.858, 54.474, 50.048, 55.868, 65.959, 50.317, 50.647; **Zoagli:** telefono [redacted]; **Chiavari:** [redacted] 308.284, 305.522; **Lavagna:** tel. 392.096, 393.16.22; **Sestri Levante:** telefono 41.277, 41.278; **Sori:** tel. 700.396.

CAPITANERIE [redacted]

Genova: tel. 26.74.51.
Santa Margherita: telefono [redacted].

CORPO [redacted]

Genova: 566831-580429-586553.
Casarza Ligure: 467.141.
Borzonasca: 340.016.
Cicagna: 92.035.
Rezzoaglio: 97.043.
S. Stefano d'Aveto: 98.072

[redacted]

GENOVA

TEATRI

Carlo Felice — Tel. 589.329 - 591.697. Ore 15,30. L. 115/85/65.000
Oggi riposo. Domani **I Capuleti e i Montecchi**, di Vincenzo [redacted]. Regia di Giorgio Marini. Interpreti principali Giusy Devinu, Luciana D'Intino, Luca Canonici, Dimitri Kavrakos

[redacted] Stabile — Teatro della Corte. Tel. 570.2472. Ore 20,30. Lire 40.000/28.000
[redacted] di Eugène Labiche e Edouard Martin. Regia di Benno Besson. Con Eros Pagni, Laura Morante, Camillo Milli, Ugo Maria Morosi

Teatro Stabile — Sala Duse. Tel. 831.1891. Ore 20,30. Ingresso libero
OGGI RIPOSO

Pol. Genovese — Tel. 839.35.89. Ore 21. Lire 50.000/40.000
Fred Bongusto e Peppino Di Capri in concerto

[redacted] Tosse — Sala Aldo Trionfo. Tel. 247.07.93. Ore 20,45 [redacted]
Stanca [redacted] guerra
con Lella Costa

T. [redacted] Tosse — Sala Dino Campana. Ore 20,45. Lire 24.000/18.000
Carta diva
di e con Ennio Marchetto

T. d[redacted] Tosse — Agorà. Ore 22,15. Lire 18.000/15.000
Il caffè del signor Proust
Compagnia L'Albero Società Teatrale

Teatro Garage — Sala Diana. Or.: 21 feriali (dom. ore 17). L. [redacted]
Lettere d'[redacted]
con Lucia [redacted]

[redacted] Ariston 1 — Tel. 208.548. Or.: 15,20 17,35/20,25/22,40. L. 10.000 sab.-dom. 12.000; mer. 8000
[redacted] man walking
[redacted] T. Robbins, con S. Sarandon, [redacted] Penn, R. Prosky (Usa '95) — Una [redacted] si avvicina a un pluriomicida condannato alla pena capitale, va alla ricerca del suo passato, si prende a cuore la sua sorte. N. V. 2h 10' **Drammatico**

Ariston 2 — Tel. [redacted].549. [redacted] 15,10/17,30/20,15 22,40. Lire 10.000 sab.-dom. 12.000; mer. [redacted]
Apollo 13
di R. Howard, con T. Hanks, [redacted] Paxton, K. Bacon (Usa '95) — La drammatica missione di Apollo 13 che, nel 1970, in seguito [redacted] guasto dei sistemi elettrici, rischiò di perdersi nello spazio N. V. 2h 20' **Avventuroso**

Augustus — Tel. 566.810. Or.: 15/18,30/22. L. 10.000 sab.-dom. 12.000; mer. 8000
Casinò

Corallo 1 — Tel. 586.419. Or.: 15,30/17,50/20,[redacted] 22,30. Lire 10.000 sab.-dom. 12.000; mer. 8000
Get shorty
di B. Sonnenfeld, con J. Travolta, R. Russo, G. Hackman (Usa '95) — Un killer cinefilo viene spedito a Hollywood per recuperare il debito contratto da un produttore di horror di serie B. N. V. 1h 45' **Commedia**

Corallo 2 — Tel. 586.419. Or.: 15,30/17,50/20,10 22,30. Lire 10.000 sab.-dom. 12.000; [redacted] 7000
Via da Las Vegas
di M. Figgis, con N. Cage, E. Shue, J. Sands (Usa '95) — Una storia d'amore disperato a Las Vegas tra uno sceneggiatore alcolizzato e una prostituta dal cuore d'oro. Dal romanzo di John O'Brien. V. 14 1h 52' **Drammatico**

Grattacielo — Tel. 564.403. Or.: 15/17/18,45/20,30 22,30. Lire 10.000 sab.-dom. 12.000; mer. 8000
Jumanji
di J. Johnston, con R. Williams, B. Hunt, K. Dunst (Usa '95) — Dopo oltre 20 anni di incantesimo a causa di un «gioco magico» un giovane torna nella sua città... [redacted] di tutti gli animali della giungla. N. V. 1h 38' **Comm.**

Lux — Tel. 561.691. Or.: 15/16,30/18/19,30/21 22,30. L. 10.000 sab.-dom. 12.000; mer. 8000
Uomini senza donne
di A. Longoni, con G. Tognazzo, A. Gassman, A. Accloi (It. '95) — Nevrosi d'amore e di sesso per due trentenni «conviventi forzati», l'uno introverso e pasticcione, l'altro sempre impegnato a provarci con tutte. N. V. 1h 40' **Comm.**

Odeon — Tel. [redacted]. Or.: 15/16,55/18,50/20,45 22,40. Lire 10.000 sab.-dom. 12.000; mer. 8000
Toy story
abbinato **Roger Rabbit sulle montagne rocciose**

Olimpia — Tel. 581.415. Or.: 15 16,50/18,40/20,40/22,40. L. 10.000 sab.-dom. 12.000; mer. 8000
Vite strozzate
di R. Tognazzi, con L. Zingaretti, S. Ferilli, V. Lindon (It. '96) — Un usuraio, con la complicità [redacted] un bancario, aggancia un costruttore, gli avvelena la vita, gli sottrae l'azienda, fa violenza alla moglie N. V. 1h 49' **Drammatico**

Orfeo — Tel. [redacted]. Or.: 15,20/17,10/18,50 20,45/22,40. Lire 10.000 sab.-dom. 12.000; mer. 8000
Il fiore [redacted] mio segreto

Palazzo — [redacted] 565.512. Or.: 15,30/17,50/20,10 22,30. Lire 10.000 sab.-dom. 12.000; mer. 8000
Mary Reilly

Ritz d'essai — Tel. 314.141. [redacted] 15,15/17,40/20,25 22,40. Lire 10.000 sab.-dom. 12.000; mer. 8000
Sabrina
di S. Pollack, con J. Ormond, H. Ford, G. Kinnear (Usa '95) — Remake del celebre film del 1954 di Wilder, narra della figlia dell'autista di una facoltosa famiglia amata e contesa dai due rampolli di casa. N. V. 2h 07' **Commedia**

Universale — Palazzo dello Spettacolo Sala 1. Tel. 582.461. Or.: 15; ult. 22,40. L. [redacted] sab.-dom. 12.000; mer. 8000
Toy story
Abbinato **Roger Rabbit sulle montagne rocciose**

Universale — Palazzo dello Spettacolo Sala 2. T. 582.461. Or.: 15; ult. 22,40. L. [redacted] sab.-dom. 12.000; mer. 8000
Dracula [redacted] e contento
di M. Brooks, con L. Nielsen, P. MacNicol, S. Weber (Usa '95) — Le tragicomiche avventure di Dracula, innamorato di belle [redacted], sbalestrato dalla vita notturna, in difficoltà a trovare sangue genuino. N. V. 1h 35' **Comico**

Universale — Palazzo dello Spettacolo Sala 3. T. 582.461. Or.: 15 17,30/20/22,30. L. [redacted] sab./dom. 12.000; merc. 8000
Ragione e sentimento
di A. Lee, con E. Thompson, K. Winslet, H. Grant (Usa '95) — Guai d'amore e di casta per tre ricche sorelle quando alla morte del padre si ritrovano senza eredità. Dal libro della Austen. Orso d'Oro a Berlino. N. V. 2h 15' **Commedia**

Verdi — Tel. 562.137. Or.: 14,15 17,50/20,10/22,30. Lire 10.000 sab.-dom. 12.000; mer. 8000
Strange days
di K. Bigelow, con R. Fiennes, A. Bassett, J. Lewis (Usa '95) — Los Angeles, vigilia del 2000: follia e morte ruotano intorno allo spaccio di Squid, una «droga» che permette di vivere pezzi di vita altrui. V.M. 14 2h 25' **Fantathriller**

LUCI ROSSE — **Abc** tel. 413.838; **Alcione** tel. 814[redacted]65; **Centrale 1 e 2** tel. 580.380; **Chiabrera** tel. 291.566; **Cristallo** tel. 299.967; **Dionisio** tel. 566.518; **Eldorado** tel. 645.7943; **Smeraldo** tel. 201.919.

CINECLUB Amici del cinema — Tel. [redacted]. Or.: 20,30/22,30. L[redacted] 6000/5000
Pocahontas
di M. Gabriel e E. Goldberg, canzoni di A. Menken (Usa '95) — Lui è un soldato inglese del 1600. Lei una Principessa «Pellerossa». Si incontrano, nasce l'amore, ma intorno a loro scoppiano i conflitti... N. V. 1h 30' **Animazione**

Carignano d'essai — Tel. 570.23.48. Ore 20,30. Lire 7000
OGGI RIPOSO

Fritz Lang — Tel. 219.768. Ore 21,15. [redacted] 6000/5000
Babe. Maialino coraggioso
di K. Miller, con J. Cromwell, M. Szubanski, Z. Burton (Australia '95) — Il porcello di una fattoria, tra amici e nemici, cerca di riscattarsi e diventare [redacted] un cane da pastore per fare la guardia al gregge. N. V. 1h 30' **Comm.**

IL TEMPO IN LIGURIA

TEMPO PREVISTO PER OGGI. Schiarite prevalenti con possibili foschie al mattino e al tramonto, vento moderato, [redacted] poco mosso-mosso, temperatura senza rilevanti variazioni.
TENDENZA PER DOMANI. Cielo poco nuvoloso, vento moderato, mare poco mosso, temperatura stazionaria.
RILEVAZIONI DI IERI. Temperatura del mare 14° C, umidità relativa 80%, vento Est-Sud Est 10-15 km/h, mare poco mosso, cielo poco nuvoloso, press. bar. 1016 mbar (in aumento).

[redacted] DI IERI

Genova	max 14	min 12
Savona	max 16	min 12
Imperia	max 15	min 11

UN ANNO FA [redacted]
Max: [redacted]; min: 7; temp. mare 13

Il Sole sorge alle 6,25 e tramonta alle 18,44. **La Luna** si leva alle 8,41 [redacted] cala alle 23,14 (fase crescente).

Dati gentilmente forniti dall'Osservatorio meteorologico del Comune di Imperia e dal Centro Mateo Mursia di Portofino.

Lumière — Tel. 505.936. Or.: 21 fest. 16/18/20,15/22,30. Lire 7000/6000/5000
Il mucchio selvaggio

Chaplin — Tel. 58[redacted]. Ore 21. L. 5000 soci. L. 4000 tessera
[redacted] il tardivo
di A. Benvenuti, con A. Benvenuti, F. Neri, D. Bechini (Italia '95) — Lui è strakunato, poetico e ha disegnato sui muri di un passino una miriade di reBBS. Lei fa opera di volontariato. Il loro incontro segnerà entrambi. [redacted] V. 1h 48' **Comm.**

Nickelodeon — Tel. 589.640. Ore 21,15; dom. 17 e 21,15. Venerdì d'argento ore 18. L. 6000/5000
L'ussaro sul tetto
di J. P. Rappeneau, con O. Martinez, J. Binoche, C. Amendola (Fra. '95) — Francia, 1832: un ussaro piemontese nell'Alta Provenza sconvolta dal colera, da fuggitivo si trasforma in eroe e incontra l'amore della sua vita. [redacted] V. 2h **Avv.**

Cineforum — Tel. 887.841. Ore 21. L. [redacted]
OGGI RIPOSO

PEGLI Eden-Peglicinema — Tel. 698.1200. Or.: 20,15 22,15; da ven. a lun. 15,40 ult. 22,10. Lire 10.000
Il presidente
di R. Reiner, con M. Douglas, A. Bening, M. Sheen (Usa '95) — Le astuzie del Presidente americano per dribblare servizi segreti e impegni e vivere una storia d'amore con un'avvocatessa ecologista N. V. 1h 45' **Commedia**

CASELLA Cinema parrocchiale — Tel. 967.71.30. Ore 21. Lire 6000/4000
I laureati
di L. Pieraccioni, con A. Haber, M. [redacted] Cucinotta, M. Tognazzi (Italia '95) — Quattro amici universitari, trentenni e abbondantemente fuori corso, pieni di idee ma con poca voglia di crescere. N. V. 1h 40' **Commedia**

[redacted] S. Siro — Tel. 334.778. L.[redacted]. Or.: 20,30/22,30. sab./dom. 15,30; ult. 22,30
NUOVO PROGRAMMA

VOLTRI [redacted] — Tel. 613.61.38. Or.: giov./ven./sab./dom. 14,30/18/22. L. 6000
Il presidente. [redacted] storia d'amore
di R. Reiner, con M. Douglas, A. Bening, M. Sheen (Usa '95) — Le astuzie del Presidente americano per dribblare servizi segreti e impegni e vivere una storia d'amore con un'avvocatessa ecologista N. V. 1h 45' **Commedia**

BOLZANETO Verdi — Tel. 402.509. Ore 21. Lire 6000
[redacted] RIPOSO

S. MARGHERITA Centrale — Tel. 288.033. Or.: 16/17,35/19,10/20,45 22,20. Lire 10.000
Dracula morto e [redacted]
di M. Brooks, con L. Nielsen, P. MacNicol, S. Weber (Usa '95) — Le tragicomiche avventure di Drac[redacted], innamorato di belle donne, sbalestrato dalla vita notturna, in difficoltà a trovare sangue genuino. N. V. 1h 35' **Comico**

RAPALLO Augustus — Tel. 61.951. Or.: 16/19/22. L. 10.000
Heat - La sfida
di M. Mann, con R. De Niro, Al Pacino, V. Kilmer (Usa '95) — Un boss vuole compiere l'ultima grande rapina prima di ritirarsi dal crimine e un poliziotto nevrotico gli dà la caccia N. V. 2h 45' **Poliziesco**

CHIAVARI Cantero — Tel. 363.274. Or.: 16;10 18,15/20,20/22,30. L. 10.000
Mary Reilly

Mignon — Tel. 80[redacted]. [redacted]: 15,30/18,45/22. Lire [redacted]
Casinò

[redacted] Ariston — Tel. 41.505. Or.: 16,10/18,10/20,20/22,20. Lire 10.000
I soliti sospetti
di B. Singer, con S. Baldwin, G. Byrne, C. Palminteri (Usa '95) — Cinque delinquenti arrestati dalla polizia a New York si trovano coinvolti in un intrigo con un misterioso personaggio pericolosissimo. N. V. 1h 40' **Thriller**

SAVONA

Teatro Chiabrera — Ore 20,45. Lire 28.000
Concerto dell'orchestra sinfonica di Sanremo

Astor — Tel. 854.627. Or.: 15,30/18,45/22. Lire 10.000/7000
Casinò

[redacted] 1 — Tel. 825.714. [redacted]: 15,30/17,45/20/22,30. L. 10.000/7000
Dead [redacted] walking
di T. Robbins, con S. Sarandon, S. Penn, R. Prosky (Usa '95) — Una suora si avvicina a un pluriomicida condannato alla pena capitale, va alla ricerca del suo passato, si prende a cuore la sua sorte. N. V. 2h 10' **Drammatico**

Diana 2 — Tel. 825.714. Or.: 15,45/18/20,15/22,30. L. 10.000/7000
Via da Las Vegas
di M. Figgis, con N. Cage, E. Shue, J. Sands (Usa '95) — Una storia d'amore disperato a Las Vegas tra uno sceneggiatore alcolizzato e una prostituta dal cuore d'oro. Dal romanzo di John O'Brien. V. 14 1h 52' **Drammatico**

Diana 3 — Tel. 825.714. Or.: 15,15/17,30/19,50/22,15. L. 10.000/7000
Ragione e sentimento
di A. Lee, con E. Thompson, K. Winslet, H. Grant (Usa '95) — Guai d'amore e di casta per tre ricche sorelle quando alla morte del padre si ritrovano senza eredità. Dal libro della Austen. Orso d'Oro a Berlino. N. V. 2h 15' [redacted]

Eldorado — Tel. 820.583. Or.: 15,45/18/20,15/22,30
City Hall

Filmstudio — Tel. 838.63.22. Or.: 15,30/20,30/22,30. Lire 6000/5000
Il cielo è sempre più [redacted]
di A. Grimaldi, con M. Buy, S. Rubini, L. Barbareschi (It. '95) — Una trentina di storie e destini incrociati, tra cattiveria e amori, mestieri sentimentali e parole, in una Roma primaverile, con 64 attori. N. V. 1h 45' **Commedia**

Jolly — Tel. 850.570. Or.: 15/22,30. L. 9000/8000/5000
Film a luci rosse

Salesiani — Ore 21. Lire 7000/5000
Batman forever
di J. Schumacher, con V. Kilmer, J. Carrey, T.L. Jones (Usa '95) — Batman, alla sua terza avventura, deve vedersela con due criminali: l'inquietante «Enigmista» e il paranoico «Due facce». N. V. 2h 01' **Fantastico**

ALASSIO Colombo — Tel. 640.263. Or.: 20,15 22,30; fest. pref. anche 15,45 e 18. L. 10.000/6000/5000
Ragione e sentimento
di A. Lee, con E. Thompson, K. Winslet, H. Grant (Usa '95) — Guai d'amore e di casta per tre ricche sorelle quando alla morte del padre si ritrovano senza eredità. Dal libro [redacted] Austen. Orso d'Oro a Berlino. N. V. 2h 15' **Commedia**

Ritz — Tel. 640.427. Or.: 16/19/22 fest./pref. anche 16,30. L. 10.000/6000/5000
Casinò

ALBENGA Ambra — Tel. 51.419. Or.: 20,30/22,30 fest. e pref. 16/22,30. Lire 9000/6000
Get Shorty
di B. Sonnenfeld, con J. Travolta, R. Russo, G. Hackman (Usa '95) — Un killer cinefilo viene spedito a Hollywood per recuperare il debito contratto da un produttore di horror di serie B. N. V. 1h 45' **Commedia**

Astor — Tel. [redacted].697. Or.: 20,30/22,30, nei fest. e prefest. anche 16,30/18,30. Lire 9000/6000
Va' dove ti porta il cuore
di C. Comencini, con V. Lisi, M. Buy, T. Karyo (Italia '95) — Una nonna scrive alla nipote per raccontarle la propria vera vita e per indurla a seguire i suggerimenti del cuore. Dal romanzo della Tamaro. N. V. 1h 47' **Sentimentale**

[redacted] Teatro Leone — Ore 21. L. 15.000
OGGI RIPOSO

CAIRO M. Abba — Tel. 504.234. Or.: 20,30/22,30 fest. anche 16,30/18,15. Lire 8000/5000
La sindrome di Stendhal
di D. Argento, con A. Argento, T. Kretschmann, M. Leonardi (It. '95) — Una giovane poliziotta indaga [redacted] un maniaco che stupra donne e talvolta le uccide, e si [redacted] pericolosamente alla verità N. V. 2h **Thriller**

FINALE LIGURE Ondina — [redacted]. Or.: 15/16,45/18/20,30 [redacted],30. Lire 10.000/8000
Jumanji
di J. Johnston, con R. Williams, B. Hunt, K. Dunst (Usa '95) — Dopo [redacted] 20 anni di incantesimo a causa di un «gioco magico» un giovane torna nella sua città... ma in compagnia di tutti gli animali della giungla. N. V. 1h 38' **Comm.**

[redacted] Loanese — Tel. 669.961. Or.: 20,30/22,30. Lire 10.000/6000
Sabrina
di S. Pollack, con J. Ormond, H. Ford, G. Kinnear (Usa '95) — Remake del celebre film del 1954 di Wilder, narra della figlia dell'autista di una facoltosa famiglia amata e contesa dai [redacted] rampolli di casa. N. V. 2h 07' **Commedia**

MILLESIMO Lux — Ore 21. L. 7000/5000
007 Goldeneye
di M. Campbell, con P. Brosnan, S. Bean, I. Scorupco (Usa/Ingh. '95) — Torna 007 e sotto la minaccia incombente di un sistema segreto ad arma nucleare deve vedersela con mafia russa e geni del crimine. N. V. 2h 10' **Azione**

[redacted] T. d[redacted] — Ore 21,15. Lire [redacted]
OGGI RIPOSO

VARAZZE Verdi 1 — T[redacted] 97.249. Or.: [redacted],30/19/22. Lire [redacted].000/7000
Casinò

[redacted] 2 — Tel. 97.249. Or.: 15,30/17,40/20,30 22,40. Lire 10.000/7000
Dead man walking
di T. Robbins, con S. Sarandon, S. Penn, R. Prosky (Usa '95) — Una suora si avvicina a un pluriomicida condannato alla pena capitale, va alla ricerca del [redacted] passato, si prende a cuore la sua sorte. N. V. 2h 10' **Drammatico**

IMPERIA

Centrale — Tel. 63.871 (segr. tel.). Or.: in. 16; ult. 22,30. Lire 10.000; rid. 7000
Dead man walking
di T. Robbins, con S. Sarandon, S. Penn, R. Prosky (Usa '95) — Una suora si avvicina a un pluriomicida condannato alla pena capitale, va alla ricerca [redacted] passato, si prende a cuore la sua sorte. N. V. 2h 10' **Drammatico**

Dante — Or.: in. 16,30; ult. 22,30. L. 10.000; rid. 7000
City Hall

Imperia — Or.: in. 15,30; ult. 22,30. L. 10.000; rid. [redacted]
Uomini senza donne
di H. Hartley, con R. Burke, W. Sage, [redacted] Donovan (Usa '92) — Due fratelli molto diversi attraversano l'America in cerca del padre erasso, ex campione [redacted] baseball e accusato di aver piazzato una bomba al Pentagono N.V. 2h **Commedia**

A. DI TAGGIA Capitol — Tel. (0184) 43.440. Or.: 20,30/22,30. Lire 7000
Dracula, [redacted] e contento
di M. Brooks, con L. Nielsen, P. MacNicol, S. Weber (Usa '95) — Le tragicomiche avventure di Dracula, innamorato di belle donne, sbalestrato dalla [redacted] notturna, in difficoltà a trovare sangue genuino. [redacted] V. 1h 35' **Comico**

BORDIGHERA Olimpia — Or.: 16/19/22. Lire 7000; rid. 6000
[redacted] - La sfida
di M. Mann, con R. De Niro, Al Pacino, V. Kilmer (Usa '95) — Un boss vuole compiere l'ultima grande rapina prima di ritirarsi dal crimine e un poliziotto nevrotico gli dà [redacted] caccia N. V. 2h [redacted]5' **Poliziesco**

DOLCEACQUA Cristallo — Ore 21,15. Lire 6000; rid. [redacted]
Babe maialino cor[redacted]
di K. Miller, con J. Cromwell, M. Szubanski, Z. Burton (Australia '95) — Il porcello di una fattoria, tra amici e nemici, cerca di riscattarsi e diventare come un cane da pastore per fare la guardia al gregge. N. V. 1h 30' **Comm.**

DIANO MARINA Dianese — Or.: 20,10/22,30. Lire 9000; rid. 6000
Va' dove ti porta il cuore
di C. Comencini, con V. Lisi, M. Buy, T. Karyo (Italia '95) — Una nonna scrive alla nipote per raccontarle [redacted] propria vera vita e per indurla a seguire i suggerimenti del cuore. Dal romanzo della Tamaro. N. V. 1h 47' **Senti[redacted]**

SANREMO Aris[redacted] — Or.: in. 5,30; ult. 22,30. Lire 10.000; rid. 7000
City Hall

Ariston Ritz — [redacted]. 507.070. Or.: 15,30; ult. 22,30. Lire 10.000; rid. [redacted]
Mary Reilly

Ariston Roof Sala uno — Tel. (0184) 506.060. Or.: in. 15,30; ult. 22,30. Lire 10.000; rid. 7000
Ragione e sentimento
di A. Lee, con E. Thompson, K. Winslet, H. Grant (Usa '95) — Guai d'amore e di casta per tre ricche sorelle quando alla morte del padre si ritrovano senza eredità. Dal libro della Austen. Orso d'Oro a Berlino. N. V. 2h 15' [redacted]

Ari[redacted] Roof Sala due — Tel. (0184) 506.060. Or.: in. 15,30; ult. 22,30. Lire 10.000; rid. 7000
Nelly e Mr. Arnaud
di C. Sautet, con E. Beart, M. Serrault, J. H. Anglade (Fra. '95) — Una giovane donna, sfortunata col matrimonio, trova sfogo nell'amicizia con un anziano signore per il quale batte a macchina le memorie. N. V. 1h 45' **Commedia**

Ariston [redacted] Sala tre — Tel. (0184) 506.060. Or.: in. 15,30; ult. 22,30. L. 10.000; rid. 7000
Dead man walking
di T. Robbins, con S. Sarandon, S. Penn, R. Prosky (Usa '95) — Una suora si avvicina a un pluriomicida condannato alla pena capitale, va alla ricerca del suo passato, si prende a cuore la sua sorte. N. V. 2h 10' **Drammatico**

Chiavari: ieri mattina sono stati consegnati i lavori per il nuovo lastricato

Piazza Roma, un diktat del sindaco

Agostino ha inviato una lettera ai proprietari degli immobili della parte Ovest: nel porticato piastrelle spaccate e sconnesse provocano una situazione di pericolo. Pagano i proprietari di case e negozi?

CHIAVARI. La pavimentazione di strade, di marciapiedi, di sottoportici, pare sia diventata una questione di massima priorità per l'amministrazione comunale di Chiavari. Il rifacimento totale della pavimentazione di via Martiri della Liberazione, del viale dei giardini davanti alla stazione, dei marciapiedi di corso Italia, ne sono una riprova.

Nessuno mette in dubbio la necessità di questi lavori, ad esclusione, forse, della pavimentazione del Carruggio per la quale è stata avanzata qualche perplessità sulla reale urgenza. Ieri in Comune il Banco di Chiavari ha ufficialmente «consegnato» alla città i lavori di ripavimentazione di piazza Roma, eseguiti grazie ad un notevole contributo da parte della banca che ha voluto così festeggiare i suoi 125 anni. E proprio per piazza Roma, parte una nuova iniziativa dell'amministrazione che coinvolge i proprietari di parte dei palazzi circostanti.

La pavimentazione del sottoportico della parte ovest della piazza, quella davanti alla merceria «Gilda», risulta particolarmente sconnessa: parte delle piastrelle in cemento sono spaccate, altre infossate creano avvallamenti che ad ogni acquazzone si trasformano in piccoli laghi. Il sindaco, Vittorio Agostino, ha inviato una lettera ai proprietari degli immobili, rilevando che la situazione richiede un urgente intervento di manutenzione, anche straordinaria, per prevenire possibili inconvenienti e pericoli per la pubblica incolumità. Questo per tutti ed in particolare per le persone anziane o con difficoltà di deambulazione.

«In linea di principio - scrive il sindaco - le spese conseguenti agli interventi necessari sono a carico dei rispettivi proprietari, come prevede uno specifico articolo del regolamento di polizia urbana. Tuttavia, l'assoggettamento a servitù di pubblico uso del sottoportico, potrebbe legittimare un intervento del Comune ad un concorso negli oneri, sino ad un massimo della metà della spesa». Ma l'intervento non è scontato: il sindaco ricorda infatti che per ottenere un contributo dalle casse comunali, occorre che i proprietari, tenuti alla manutenzione, si costituiscano in consorzio: questo però deve avvenire entro il 30 aprile prossimo. «Altrimenti sarò costretto, tenuto per legge - ricorda il sindaco - ad emettere apposita ordinanza a carico dei proprietari del sedime dei sottoportici, affinché a loro spese provvedano all'esecuzione degli interventi di manutenzione».

I proprietari non ignoreranno certo l'invito a costituirsi in consorzio e non potranno neppure lasciare trascorrere questi giorni senza prendere decisioni perché la lettera del sindaco termina con una precisazione che non lascia dubbi: «In caso di omissione di detta ordinanza o di inadempienza alla stessa, il Comune provvederà direttamente all'esecuzione dei lavori, addebitandone le spese ai proprietari. La prego di considerare che alla presente non seguirà un ulteriore sollecito».

La questione è chiara, per quanto riguarda il punto di vista della amministrazione, come sulla necessità dell'intervento di manutenzione: i problemi potrebbero però nascere, su chi dovrà pagare i lavori, con contributo comunale o senza. In quel tratto di portico ci sono alcune attività commerciali che saranno sicuramente avvantaggiate dal rifacimento del sottoportico, ma dovranno contribuire anche sono affittuari?. «Certo il lavoro va fatto - dice Tito Fontana presidente dell'Ascom - ma se a pagare saranno i proprietari, potrebbe succedere che questi chiedano ai condomini, un contributo che potrebbe essere un ritocco dell'affitto. Consideriamo anche che cosa potrà succedere in caso esistano sfratti pendenti: certo è che il marciapiedi è pericoloso e il lavoro deve essere fatto». Secondo il presidente dell'Ascom, è difficile che un affitto possa essere aumentato quale contributo alle spese sostenute. Da considerare, comunque, che il rifacimento di un sottoportico non dovrebbe comportare una spesa tale da giustificare aumenti di affitto.

Giuliano Vignolo

ECCO L'ANTICO PAVIMENTO

La prova in via Martiri della Liberazione

L'amministrazione comunale ha fatto eseguire, nella parte a ponente di via Martiri della Liberazione, una campionatura del pavimento che sostituirà quello attuale in tutto il sottoportico. Il disegno centrale, come si vede nella foto, ripropone gli antichi pavimenti delle case liguri, mentre il contorno è in pietra a spacco». Su questo ultimo particolare non sono poche le perplessità avanzate dai cittadini: la pietra si presenta con una superficie irregolare (a spacco, appunto) con notevoli dislivelli che procureranno difficoltà per i tacchi. Forse anche il colore scuro, poco si addice ad un sottoportico caratterizzato da pavimenti di pregio e dai colori vivi: ultima perplessità, le possibili difficoltà per mantenere pulite le pietre non levigate. L'amministrazione, ricordando che i particolari sul materiale da utilizzare sono stati dettati dalla Sovrintendenza, ha assicurato che per la pulizia verrà acquistata una speciale macchina. [g. vi.]

Il «professore», anima dei Sestieri

E' morto Albino Lavagna in lutto

LAVAGNA. Lutto nel mondo culturale del Levante ligure. La notte scorsa, nella sua casa di Lavagna, è morto il professor Emilio Albino, 63 anni. Da alcuni mesi soffriva di una grave malattia. Direttore dell'Istituto di Matematica Applicata del Cnr di Genova, da trent'anni era Priore Reggente del Gruppo Storico dei Sestieri di Lavagna. I funerali si svolgeranno oggi alle 15 nella Basilica di S. Stefano.

Raccontare Emilio Albino è un compito non facile anche per chi ha condiviso con lui gli entusiasmi e le fatiche di un'avventura bella e appassionante come quella dei Sestieri di Lavagna: da protagonisti di una festa popolare in costume storico (la «Torta dei Fieschi» del 14 agosto) ad ambasciatori della cultura e del folklore ligure e italiano al Columbus Day del Cinquecentenario a New York. Un gigantesco salto di qualità del quale Emilio Albino, «il professore» come tutti a Lavagna lo chiamavano, è stato il tenace ed entusiasta artefice. Ma è quasi impossibile ricordare tutti gli appuntamenti, piccoli e grandi, che hanno visto Albino protagonista di trent'anni di successi dei Sestieri.

Sempre schivo, sinceramente e non per posa, sempre restio a mettersi in mostra in prima persona, al punto che erano spesso i suoi collaboratori a chiedergli di «apparire» di più. Cultore delle tradizioni locali, specie quelle legate alle confraternite religiose, di musica antica e classica, appassionato di storia della filosofia, impegnato nel volontariato cristiano: Emilio Albino ha speso la sua vita battendosi con entusiasmo per non disperdere l'enorme patrimonio culturale e di cui era portatore.

Emilio Albino: il «professore» non c'è più

Anche nell'agosto scorso, stanco e forse già segnato dalla malattia, si era impegnato come sempre nella gravosissima organizzazione della Torta dei Fieschi e dell'Addiu du Fantin, la manifestazione storica di S. Salvatore di Cogorno. E come sempre aveva recitato, lui che poteva «comandare» su tutti, il ruolo che preferiva: quello di «portatore d'acqua»: lo ricordiamo così, sulla scaletta d'accesso al grande palco della Torta, pronto a intervenire in caso di bisogno. Così come era sempre disponibile per chi avesse bisogno di un consiglio, una critica scherzosa, una battuta in allegria.

Del suo lavoro, prestigioso e di grande responsabilità, parlava poco. Il suo cuore era per i Sestieri. E sicuramente, nudandosene, gli sarebbe stato caro ascoltare ancora una volta l'antico grido di guerra dei Fieschi: «Gatto, Gatto, Gatto!!!».

Marco Raffa

Vertice in Fontanabuona per un esame della viabilità

Il miraggio del traforo

L'incarico assegnato alla Filse, per la realizzazione di uno studio di fattibilità La galleria da San Pietro di Rapallo dovrebbe sbucare tra Cicagna e Ferrada

CICAGNA. Il traforo tra la Fontanabuona e la costa, potrebbe diventare presto una realtà. Se ne è parlato in una seduta del Consiglio della Comunità montana della vallata, alla quale ha partecipato Graziano Mazzarello, vice presidente della Regione e l'assessore provinciale Marisa Bacigalupo.

L'ordine del giorno conclusivo, approvato all'unanimità, soddisfa appieno il presidente della Comunità montana, Maria Teresa Demartini: «Ci sono le premesse perché la questione venga affrontata definitivamente - dice la Demartini - rispetto al passato, quando del problema ne parlava soltanto, questa volta abbiamo gettato le basi per operare con decisione».

Regione e Provincia hanno assegnato l'incarico alla Filse, per la realizzazione di uno studio di fattibilità tanto del traforo, che dovrà essere baricentrico alla vallata, come dell'ammodernamento della statale 225.

Dovrebbe andare in porto l'ipotesi di una galleria che dalla zona di san Pietro di Rapallo, sbuchi tra Cicagna e Ferrada di Moconesi: anche se è presto per considerare questa la soluzione del collegamento, paiono superate le vaneperplessità che, negli anni Sessanta - quando già si parlava di traforo - erano state avanzate tanto da Rapallo come dalla vallata. In Fontanabuona si temeva che il traforo, potesse portare in vallata aziende ed industrie «sporche» in materia di inquinamento. A Rapallo, in piena epoca di «rapallizzazione», qualche costruttore temeva che la possibilità di un rapido collegamento con l'entroterra, dove le case costavano molto meno, potesse incidere sul fiorente mercato sulla costa.

Oggi la situazione è diversa: il sindaco di Rapallo, Roberto Bagnasco, è un convinto assertore della necessità del traforo: «Ovviamente - dice Bagnasco - andrà studiata la questione della viabilità nei pressi dello sbocco della galleria. Per quanto riguarda il temuto assalto alle aree della vallata, che in passato ha rappresentato un deterrente alla realizzazione del collegamento, la questione è superata dalle precise norme urbanistiche». Nei prossimi mesi Provincia, Regione e Comunità montana, si ritroveranno ancora per decidere nuove iniziative per il rilancio della vallata e per stabilire come procedere. «Siamo ormai al 2000 - dice ancora Maria Teresa Demartini - la statale deve essere ammodernata e il traforo è indispensabile all'economia della vallata».

[g. vi.]

DALLA RIVIERA

I consiglieri chiedono garanzie per le Elementari

Presentati ieri mattina, dai consiglieri comunali di Sestri Levante Livia Calani, Andrea Lavarello e Giacomo Conti una mozione ed un ordine del giorno sulle iscrizioni la prima elementare. Visto l'elevato numero di domande, caratterizzate da una forte richiesta di tempo pieno, i firmatari chiedono che il provveditore mantenga l'impegno assunto lo scorso anno di riattivare, qualora ce ne fosse stata la necessità, una sezione che era stata soppressa. [g. vi.]

CHIAVARI

Arrivano alla polizia sei nuovi ispettori

Il commissariato di polizia di Chiavari rafforza il proprio organico. Mentre tre ispettori sono stati trasferiti, altri sei sono arrivati in Riviera. Grazie ad una riorganizzazione interna, sarà garantita la presenza, 24 ore su 24, di un funzionario di polizia giudiziaria. [g. vi.]

RAPALLO

Simulato un incendio nel porto turistico

Esercitazione antincendio, ieri mattina, nel porto di Rapallo, mezzi e uomini di Capitaneria, vigili urbani, carabinieri, vigili del fuoco e Croce Bianca. Sono stati simulati l'incendio di un'imbarcazione e del distributore del carburante. [g. vi.]

S. MARGHERITA

Oggi Bruno Gambarotta presenta il libro

Incontro culturale, alle 17 a Villa Durazzo, su iniziativa dell'assessorato alla Cultura del Comune, in collaborazione con il centro «Maestrale». Bruno Gambarotta presenterà il suo ultimo libro «Torino, lungodora polis». [g. vi.]

A VOI SPOSI

Il ristorante La Quercia
di Via Bartolomeo Bianco 163 R-Genova tel. 010 2422043
sulle alture di Genova con una splendida vista sul mare e la città

OFFRE
a tutti gli sposi

un servizio fotografico + 30 foto + album e musica dal vivo.
Pranzo nuziale eccezionale a L. 65.000 a persona tutto compreso.

Prenotate più presto!

La via intelligente al risparmio con DOLCI Card

Affrettatevi. Ci sono sei Delta che andranno sicuramente a ruba. Già immatricolate e con un anno di garanzia, hanno percorso meno di un chilometro. Ma hanno un prezzo che farà molta strada.

Delta 16ie Bianco
appoggiatesta posteriori
sedile posteriore sdoppiato

Delta 1600ie Smeraldo
predisposizione autoradio
sedile guida regolabile altezza
vernice metallescente

Delta 1600ie Blu Madras
predisposizione autoradio
sedile guida regolabile altezza
vernice metallescente

Delta 1600LE Blu Madras
vernice metallescente
predisposizione autoradio
climatizzatore automatico

Delta 1800LE Golden White
vernice metallescente
predisposizione autoradio
climatizzatore automatico

Delta 1800LE Blu Madras
vernice metallescente
predisposizione autoradio
climatizzatore automatico

DA OLTRE 75 ANNI AL VOSTRO SERVIZIO

DOLCI — Concessionaria Lancia - Autobianchi

VIA CECCHI 103-111 R. - TEL. 010 - 56.14.73 - 56.44.14
PIAZZA ROSSETTI, 38 R. - TEL. 010 - 56.14.06

Un piccolo impianto, nascosto sotto un tovagliolo, avrebbe scatenato la furia omicida

Registrate le sequenze del parricidio

L'anziano voleva documentare le aggressioni del figlio

TOIRANO. Il parricidio di Toirano potrebbe essere stato fissato su nastro magnetico. E' il risvolto, clamoroso, emerso ieri mattina durante il drammatico faccia a faccia tra il giudice per le indagini preliminari Francesco Meloni e Rodolfo Mondoni, 39 anni, in carcere da martedì con l'accusa di aver ucciso il padre Federico. A parlare, dopo il confronto con il magistrato, è l'avvocato difensore di Rodolfo, Silvio Carrara Sutour. «Il cliente non ricorda con esattezza il giorno del delitto, tra il 17 e il 21 novembre, ma ricorda chiaramente di essere stato provocato dal padre. Sotto al tovagliolo Federico Mondoni aveva nascosto un registratore. Le frasi al figlio, a questo punto, sono state fatte a freddo, con l'intenzione di registrare le sue reazioni. Anche per questo sono convinto che Rodolfo non abbia agito con premeditazione ma in un impeto d'ira», spiega l'avvocato Carrara Sutour. I rapporti tra padre e figlio erano certo dei migliori. Federico Mondoni accusava spesso il figlio, diplomato all'istituto alberghiero, sino al 1992 dipendente di un'impresa turistica, di non riuscire a trovare un lavoro fisso, di non essere ordinato, di non avere una vita «normale».

E' evidente che attorno alla vicenda del registratore la difesa punti molte delle sue carte. C'è anche da chiarire chi possa avere suggerito a Federico Mondoni di utilizzare un registratore per avvalorare le sue accuse (per ben due volte aveva presentato denuncia ai carabinieri per maltrattamenti e minacce nei confronti del figlio) contro Rodolfo.

L'avvocato Silvio Carrara Sutour ha presentato un'istanza di scarcerazione per Rodolfo Mondoni. «Ormai non c'è motivazione per tenerlo in carcere. E' impossibile che possa reiterare il delitto, non può inquinare le prove visto che ha confessato e ritengo improbabile una possibilità di fuga. Se avesse voluto fuggire lo avrebbe fatto prima. E' stato quattro mesi attendendo di essere scoperto. Per lui l'essere stato identificato è stato come un atto liberatorio. Anche per questo chiederò una visita specialistica di uno psicoterapeuta. Non mi sembra che Rodolfo sia un malato di mente ma è da verificare se ci siano stati dei traumi e delle turbe nei suoi rapporti con il padre», spiega l'avvocato.

Il giudice per le indagini preliminari si è riservato qualche giorno prima di decidere se concedere o meno la scarcerazione. Il sostituto procuratore della Repubblica di Savona, Alberto Landolfi, si è comunque opposto alla richiesta di scarcerazione. Secondo Landolfi, infatti, ci sarebbe la possibilità che Rodolfo Mondoni possa fuggire dall'Italia. «Un fatto che secondo me non è possibile. Una persone riservata come Rodolfo, se avesse voluto, avrebbe lasciato Toirano prima di essere scoperto.

Se non l'ha fatto è perchè non aveva, e non ha tutt'ora, intenzione di scappare e nascondere le sue responsabilità», conclude Carrara Sutour.

Stefano Pezzini

Rodolfo Mondoni è stato interrogato ieri mattina dal gip Francesco Meloni

DOLIANO

Cocco, pena confermata

Fioravante Cocco, 76 anni, l'uxoricida di Boissano che dieci anni fa aveva cercato di uccidere a colpi di pistola il figlio Mario, 51 anni, dovrà scontare gli 8 anni di carcere inflittigli dal tribunale di Savona. Lo ha deciso la Corte d'Assise di genova che ieri mattina ha riesaminato il caso. Per i giudici genovesi esistono gli elementi per ritenere il pensionato in grado di tentare nuovi episodi di violenza nei confronti del figlio. Fioravante Cocco, già condannato per l'omicidio della moglie, ha scontato un lungo periodo di detenzione nel carcere psichiatrico di Montelupo Fiorentino.

Dopo la sua scarcerazione aveva vissuto per qualche anno in un istituto per anziani a Loano. Due anni fa è riuscito ad eludere la sorveglianza del personale e ad andare a Genova dove, nelle vie dell'angiporto, aveva acquistato una pistola di matricola abrasa. Con la rivoltella aveva raggiunto Boissano, dove abita il figlio Mario, e dopo aver atteso la sua uscita gli aveva sparato e bruciapelo alcuni colpi di revolver. Per fortuna non è riuscito a centrarlo e, dopo alcune ore di fuga, era stato arrestato dai carabinieri. In primo grado i giudici savonesi lo avevano condannato a otto anni di carcere. Una pena confermata ieri mattina anche dalla magistratura genovese. **[a. r.]**

NOTIZIE FLASH

PIETRA L.

L'assessore adesso chiede una nuova sede per i vigili

Potrebbero essere i vigili urbani, e non i servizi dell'Usl, a lasciare l'edificio di via Regina a Pietra che dev'essere ristrutturato. L'ipotesi è stata fatta dall'assessore Viani nel tentativo di bloccare il trasferimento, dal centro alla periferia, dei servizi sanitari. **[a. r.]**

PI L.

Il Cador-Cral S. Corona I nuovi dirigenti

Rinnovo delle cariche al Cador-Cral del Santa Corona di Pietra. Questi i responsabili del circolo che ha centinaia di soci: Bruno Fissarello (presidente), Marco Gavioli e Filippo Zerbini (vice presidenti), Giovanni Liscio (segretario) e Gianni Damonte (tesoriere). **[a. r.]**

LOANO

Questa sera alle 8,30 il Consiglio comunale

E' stato convocato per questa mattina alle 8,30 il Consiglio comunale. L'orario insolito della seduta è stato scelto dalla giunta Canepa per discutere, fra l'altro, le interpellanze presentate dai consiglieri di minoranza. **[a. r.]**

[illegible]

Questa sera alle Grazie la per Antonio Longo

Si svolge stasera alle 20,30 presso la chiesa Madonna delle Grazie di Peagna la Messa di Trigesima per Antonio Longo, il giovane cerialese che è era tolto la vita un colpo di pistola. I genitori del giovane intendono così ricordare il proprio figlio. **[r. sr.]**

NOLI

Procedono velocemente i lavori del lungomare

Sono a buon punto i lavori di sistemazione passeggiata a mare di Noli nel tratto compreso fra il molo Sant'Antonio e il centro. La spesa prevista è di 400 milioni. **[a. r.]**

Insegnante salesiano

Giriola in lotta per la morte di don Cazzola

Don Giovanni Cazzola sacerdote salesiano deceduto a 94 anni a Varazze

ALASSIO. E' morto, nella casa di cura di Varazze dei Salesiani, all'età di 94 anni, in seguito ad una frattura del femore, don Giovanni Cazzola, insegnante dal 1928 del collegio Don Bosco. Cazzola era molto noto anchè perchè prendeva parte a tutti i funerali degli alassini. Il salesiano era stimato ed amato. I funerali domani pomeriggio, alle 15,30 nella chiesa Madonna degli Angeli dell'Istituto Don Bosco. **[r. sr.]**

Promessi i fondi per il collegamento con Alassio e il nuovo ponte sul Neva a Bastia

Arrivano i finanziamenti per l'Aurelia bis

Albenga, positivo l'incontro in Regione per risolvere la viabilità

ALASSIO. Sembra sia stata una «spedizione» fruttuosa quella compiuta dal presidente della Provincia Alessandro Garassini e dal sindaco di Albenga Angelo Viveri per discutere negli uffici della Regione della richiesta di finanziamenti per migliorare la disastrata viabilità del comprensorio albenganese. Il vicepresidente della Regione, Graziano Mazzarello, ha annunciato che per quanto riguarda il tunnel sotto la Madonna della Guardia (che completerebbe il tratto dell'Aurelia bis da Cime di Leca ad Alassio) sono stati trovati i fondi usando residui regionali e nazionali dell'Anas. Esistendo già il progetto esecutivo, redatto dall'Autofiori, l'opera è cantierabile in breve tempo.

Ma non solo. Anche per il nuovo ponte, a mare di quello sul torrente Neva fra Leca e Bastia dichiarato inagibile, Mazzarello ha detto che l'opera rientrerebbe nelle «compatibilità» del bilancio della Regione. Per studiare il problema complessivo della viabilità nella piana ingauna è stato costituito un tavolo tecnico che già lunedì prossimo si riunirà. Il sindaco di Alassio Roberto Avogadro ha detto: «E' da tre anni che il tunnel era diventato la nostra "fissazione". E' una notizia per noi fantastica».

Per quanto riguarda il transito sulla provinciale che da Albenga porta a Villanova (interrotta da una frana) la Regione fa sapere che si ricercherà una soluzione «tampone», attraverso un tunnel temporaneo, che consenta in tempi accettabili la riapertura. All'incontro erano anche presenti l'assessore regionale all'edilizia Romolo Benvenuto, il presidente della Comunità Montana Sandro Piccardo, il sindaco di Villanova Piero Balestra e il presidente degli albergatori Angelo Marchiano.

Ma l'ottimismo regionale viene «ridimensionato» da un comunicato del sindaco Viveri diffuso nel pomeriggio di ieri nel quale si invita la Regione a verificare le somme in suo possesso e le disponibilità. Dice Viveri: «Se del naso sapremmo respingere come comprensorio una specie di sciroppo per la tosse quando, invece, è obbligatorio un urgente intervento chirurgico».

Romano Strizioli

ALBENGA

Rivolta nel centro storico

Da ieri mattina sono sparite le fioriere nel centro storico. I commercianti, per protestare contro il Comune, hanno rimosso vasi e piante. «Assurdo, l'assessore al commercio ci chiede di abbellire strade e vicoli e, contemporaneamente, la ditta che ha in concessione l'appalto per il suolo pubblico ci chiede di pagare l'occupazione della strada. Il sindaco ci aveva promesso, con tanto di delibera, che saremmo stati esentati dal pagamento ma il Comitato di controllo ha bocciato la proposta e così c'è il rischio di dover pagare anche gli arretrati e la mora», spiegano i commercianti. Abbastanza per scatenare le polemiche che, puntualmente, sono arrivate. «Come associazione ne discuteremo nei prossimi giorni ma è chiaro che ci sentiamo presi in giro. Il centro storico ha bisogno di essere rilanciato, e noi eravamo e siamo disponibili, non di essere penalizzato», spiegano i commercianti. **[s. p.]**

Il ricordo del critico letterario Franco Gallea

Alassio piange Quinzio

Il teologo era nato in Riviera

ALASSIO. Malgrado non risiedesse più in Liguria dal 1945, «aveva Alassio sempre nel cuore». Sergio Quinzio, di cui gli alassini piangono la prematura scomparsa, è riuscito a mantenuto tramite i suoi coetanei della classe 192[illegible] i contatti con quello che aveva definito il «paradiso terrestre della mia infanzia», distrutto dalle vicende dell'ultima guerra. Il filosofo e teologo usò questa espressione in un recente articolo pubblicato su «La Voce» in cui per la prima volta rievocò i giorni della Liberazione, durante i quali ci fu tensione (fortunatamente risoltasi senza esiti drammatici) per il fatto che il padre dello scrittore era Comandante dei vigili comunali durante il regime fascista.

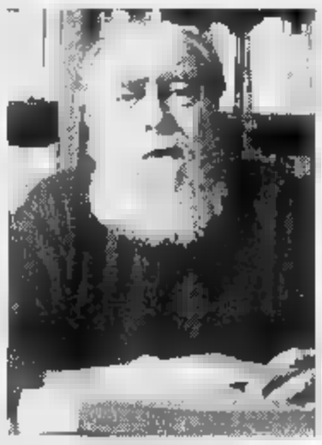

Sergio Quinzio

Quinzio, che studiò dai Salesiani, laureandosi in Lettere all'Università di Genova, era nato al secondo piano dell'attuale municipio, nell'appartamento riservato appunto al Comandante delle guardie municipali, che oggi ospitata gli uffici della Ragioneria.

In più occasioni, Sergio Quinzio venne a presentare ad Alassio, presso la sala Hanbury a Palazzo Morteo, i suoi libri. Ecco come lo ricorda il professore Franco Gallea, presentatore delle iniziative culturali della Civica Bilbioteca. Dice Gallea: «Era contraddistinto da una grande umanità, una assoluta disponibilità verso gli altri. Era un teologo di problemi cattolici che tuttavia affrontava in piena libertà di laico. Ha approfondito con raro acume e dedizione i rapporti del Cristianesimo con le altre religioni, da quella ortodossa a quella ebraica. Fondamentali i suoi studi sulla Bibbia». L'ultima volta che venne ad Alassio fu nel settembre del 1994, in occasione di una delle tavole rotonde in cui è articolata la manifestazione culturale «Alassio Cento Libri». Ricorda ancora Gallea: «Faceva parte di un gruppo di scrittori e poeti locali che intervistammo in un dehor di un bar di Laigueglia, per portare la manifestazione e la cultura a contatto con i turisti. Quinzio, in modo inatteso, seppe catturare l'attenzione degli ospiti che passavano lungo il vicolo adiacente al bar». Anche per questo lo stesso Gallea ha proposto l'organizzazione di una giornata di studio che approfondisca il pensiero e le proposte. **[r. sr.]**

Coperti dal più stretto riserbo i nomi dei titolari delle quattro informazioni di garanzia

La Sanità è ancora nella bufera

Perquisizioni a Sanremo e Ventimiglia negli uffici Usl 1

SANREMO. Sanità ancora nella bufera per l'inchiesta della magistratura di Genova sull'amministrazione dell'Usl 1 Imperiese. La giornata di ieri ha visto una nuova ondata di perquisizioni negli uffici di Sanremo e Ventimiglia con sequestri di pratiche e documenti da parte dei carabinieri. Dal capoluogo, intanto, trapelano altre indiscrezioni sull'indagine. Le quattro informazioni di garanzia fino ad oggi, che continuano ad essere coperte dal riserbo più stretto, contemplerebbero infatti reati che vanno dalla turbativa d'asta all'abuso d'ufficio. Nel Polo Amministrativo dell'Usl, a Villa Spinola, si sono visti ieri ancora volti preoccupati accompagnati da una raffica di «no comment» ufficiali da parte della direzione generale.

I militari, però, questa volta hanno puntato la loro attenzione anche su altri uffici «periferici» della «pianeta sanità» e in particolare su quelli che si trovano nell'ex direzione del mercato dei fiori di corso Garibaldi. E' qui, per mandato della magistratura genovese, che gli uomini del Nucleo Operativo del capitano Pierluigi Gabrielli hanno effettuato i sequestri più ingenti caricando due auto di faldoni che nel tardo pomeriggio sono stati inviati sotto scorta alla procura. I carabinieri della squadra di polizia giudiziaria di Genova si sono invece recati a Bussana e si sono soffermati per più di due ore negli uffici amministrativi al primo piano dove sono subito accorsi il direttore generale, Luciano Grasso, e quello amministrativo, Mauro Borsò.

Ma qual è il motivo del nuovo blitz e su cosa sta indagando la magistratura? Le bocche continuano ad essere cucite. Nulla trapela dalla caserma dei carabinieri di Villa Giulia, in corso Inglesi, e tantomeno dagli uffici della Procura dove ieri il sostituto procuratore Beconi, titolare dell'inchiesta, non si è fatto vedere. Anche al Palazzo di Giustizia di Sanremo i magistrati non vogliono nulla dell'inchiesta e il «tam-tam» delle indiscrezioni si blocca davanti al silenzio delle fonti ufficiali. L'unica certezza, per il momento, sono i blitz effettuati la scorsa settimana dalla polizia e ieri dai carabinieri. E guardando alla mole di documenti sequestrati e al fatto che le pattuglie hanno sempre raggiunto uffici amministrativi non è difficile dedurre che l'indagine potrebbe riguardare un appalto o qualche fornitura dell'Unità Sanitaria Locale Imperiese. Ieri, inoltre, il blitz dei carabinieri nella sede Usl di corso Genova a Ventimiglia ha dato spazio a nuove ipotesi e in particolare a quella che si possa trattare di qualche fascicolo relativo alla fornitura di materiale ortopedico, protesi e attrezzature per i reparti.

La cronaca della giornata di ieri, comunque, è stata scandita per gli uffici dell'Usl Imperiese dalle notizie relative alla presenza dei carabinieri. Alle 11 la pattuglia arrivata da Genova si è presentata a Villa Spinola, a Bussana, e ha fatto il suo ingresso nel reparto amministrativo. Luciano Grasso, il direttore generale, è stato intercettato dai cronisti pochi minuti dopo, proprio sulla porta del suo ufficio che stava lasciando in maniera precipitosa. Un saluto, un sorriso di circostanza. Poi, ha espresso la volontà di non voler rilasciare dichiarazioni ed è scomparso negli uffici dove si trovavano i militari. Al primo piano è arrivato anche il direttore amministrativo Mauro Borsò. Silenzio anche su questo fronte tra il via vai di impiegati con stampato in viso un solo messaggio: non è una giornata come tutte le altre.

Ed è imbarazzante anche il silenzio che arriva da Genova, dalla Regione, che dopo il blitz della settimana scorsa aveva comunicato l'invio a Sanremo di due super-ispettori destinati a fare chiarezza. L'assessore alla Sanità Franco Bertolani non ha rivelato nulla di quanto accertato dai suoi emissari salvo poi comunicare nei giorni scorsi, con toni trionfalistici e come se nulla fosse accaduto, l'approvazione da parte del Consiglio regionale dei finanziamenti miliardari destinati alla modernizzazione delle strutture ospedaliere (in provincia di Imperia arriveranno 14 miliardi e mezzo). E chiedono spiegazioni anche i sindacati e il personale sanitario degli ospedali. I blitz in Riviera della magistratura genovese stanno diventando una preoccupante «routine». E tra il segreto istruttorio, i fascicoli secretati e gli investigatori con la bocca cucita è difficile fare il punto della situazione.

Giulio Gavino

Alcuni carabinieri in borghese cercano di proteggere dai fotografi i fascicoli sequestrati. A destra, un carabiniere mette sull'auto un incartamento posto sotto sequestro (FOTO M. GATTI)

Annuncio a sorpresa: la «Camandone», ultimo baluardo militare nel Ponente, resterà aperta

Diano Castello, la caserma non chiuderà

La struttura funzionerà a pieno ritmo prima della fine dell'anno. L'annuncio del comandante la Brigata «Cremona», generale Offman: «Il 26° reggimento Bergamo non si scioglierà più». La soddisfazione dei dianesi

IMPERIA. La benedizione di monsignor Giuseppe Mani, vescovo militare, la più alta autorità della Chiesa all'interno dell'Esercito italiano, ieri a Diano Castello, avrebbe dovuto essere per la chiusura della caserma «Camandone», invece, è stata per la ripresa dell'attività della struttura. Proprio così. Capannoni, mense, uffici, camerate, campi di addestramento torneranno ad essere, prima della fine dell'anno, al massimo della loro portata.

La notizia che l'ultimo baluardo militare del Ponente rimarrà aperto è stata ufficializzata proprio nella mattinata, durante una suggestiva cerimonia alla quale hanno partecipato il prefetto di Imperia, Emilio d'Acunto, i sindaci di Imperia, Diano Marina e Diano Castello e molte altre autorità locali.

E' stato il generale comandante della Brigata meccanizzata Cremona, Giuseppe Offman, che ha portato la notizia.

Ha detto l'alto ufficiale: «Contrariamente alle previsioni il 26° reggimento Bergamo non si scioglierà più. Per i militari in servizio a Diano Castello ci saranno trasferimenti. Tutti potranno dormire sonni tranquilli».

Il colonnello Francesco Cazzato, comandante del Reggimento, non ha potuto nascondere la propria soddisfazione: «Questo bel reparto potrà continuare a vivere. Ci sarà una trasformazione non sappiamo ancora con precisione di cosa si tratti. Comunque continueremo ad alimentare con le nostre reclute diversi reparti della regione militare di Nord-Ovest».

La cerimonia di ieri era stata organizzata per la cresima di 27 giovani reclute e per le funzioni religiose della Pasqua. E' per questo che era presente la più alta autorità religiosa dell'Esercito, monsignor Mani. Dopo le comunicazioni del generale Offman e poi del colonnello Cazzato il rito si è trasformato in una vera festa.

La notizia che la Camandone rimarrà aperta ancora per molti anni ha fatto subito il giro della città sollevando favorevoli commenti. I più soddisfatti sono stati i proprietari dei pubblici esercizi che, in particolare nel periodo invernale, riescono a mantenere aperte le loro aziende grazie alla presenza continua di militari.

Contentezza anche tra gli albergatori che nei periodi del giuramento potranno continuare ad ospitare i numerosi parenti delle reclute.

Già giorni scorsi si era avuto sentore che, in merito alla chiusura della Camandone, ci potesse essere stato ripensamento da parte del Ministero. Ma nessuno pensava che il sogno potesse trasformarsi in realtà. I dianesi speravano che, comunque, la imponente struttura potesse essere trasformata in una scuola per allievi finanzieri. Mentre nella cittadina costiera il dibattito sulle varie opportunità era ancora aperto, ieri, improvvisamente la notizia ufficiale portata dal generale Offman.

I cinquanta tra ufficiali e sottufficiale che prestano servizio a Diano Castello hanno tirato il classico respiro di sollievo. Anche per loro un trasferimento sarebbe stato decisamente disagevole e molto pesante.

Angelo

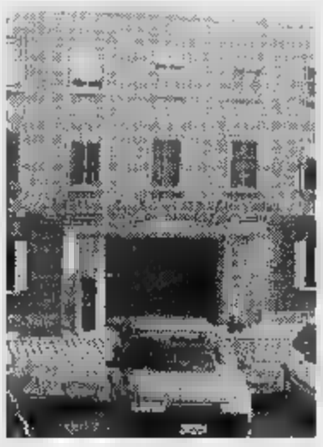

La «Camandone»

Oggi i funerali dell'imperiese morto ad Aurigo

Operaio ucciso da un masso la disgrazia era inevitabile?

AURIGO. Si terranno questa mattina alle 9, nella parrocchia della Sacra Famiglia, in via Spontone a Oneglia, i funerali dell'imperiese Pasquale Pressamariti, 50 anni, via Costamagna 21. E' l'operaio della ditta di Gianni Mancinelli (ha sede a Borgomaro) travolto e ucciso da un masso giovedì mattina in località Casoni, ad Aurigo. Il nulla osta per le esequie è stato concesso nella tarda mattinata di ieri dal procuratore Giuseppe Squizzato.

Niente autopsia, come era prevedibile. Sulle cause del decesso non potevano esserci dubbi: la morte, per il povero Pressamariti, schiacciato da un macigno del peso di cinque quintali mentre stava controllando le condotte fognarie, è stata istantanea. Il masso s'è staccato all'improvviso dalla parete soprastante. Sarà invece compito degli inquirenti accertare da che cosa sia stato originato il crollo. Le indagini sono affidate ai carabinieri di Borgomaro e agli ispettori Usl. Si dovrà stabilire se fossero state adottate tutte le precauzioni per evitare e contenere al massimo i rischi di incidente per i lavoratori.

Perché nessuno ha preso in considerazione l'ipotesi di un cedimento del terreno? Il crollo è da collegare agli scavi? In quella zona si stanno sistemando i tubi che fanno parte della nuova rete fognaria. Interventi richiesti dal Comune di Aurigo, guidato dal sindaco Luigino Dall'Erba. La frazione di Casoni è quella vicina di Guardiabella ancora priva di collegamenti. Quando si è verificata la disgrazia era all'incirca mezzogiorno. La vittima era rimasta sola e stava verificando che i tubi installati fossero disposti su un'unica linea. I colleghi erano già diretti al ristorante per il pranzo.

(m. v.)

Oggi a Dolceacqua parla un noto ristoratore

Cucina della Val Nervia una lezione in biblioteca

DOLCEACQUA. La cucina tradizionale della Val Nervia sarà il tema di un incontro culturale.

Oggi, alle 16, nella biblioteca comunale realizzata nel ristrutturato Palazzo Doria salirà «in cattedra» un noto ristoratore locale, Romolo Giordano, titolare della «Via Romana» di Bordighera.

«Più che una conferenza o una trattazione di ricette sarà una ricerca per vedere quali sono state le origini della nostra cucina attraverso i prodotti e gli ingredienti usati e la storia di questi prodotti - spiega Giordano -. Parlerò dell'antica coltivazione del grano, dell'ulivo e dei cereali coltivati in zona: prima del frumento era fiorente quella dei ceci, ad esempio».

Sarà quindi fatto un escursus storico sulla nascita della cucina nella Val Nervia e dell'entroterra dell'estremo Ponente in generale. Continua il ristoratore: «Ho preso una ventina di piatti tra i più tipici e attraverso questi si potrà scoprire la loro origine».

La Val Nervia è quindi soltanto olive e vino Rossese. «In passato sulle tavole dei nostri nonni c'erano anche molte carni che adesso chiamano alternative, ossia quelle "povertà", e i prodotti della pastorizia con i suoi squisiti formaggi», precisa il ristoratore, che propone i più raffinati di questi piatti tradizionali nel locale di Bordighera.

Romolo Giordano, da undici anni apprezzato titolare di ristoranti rinomati, si è avvicinato alla cucina per passione: «Cucinando per gli amici ho scoperto che era questa la mia strada, e l'hobby è diventato lavoro, anche grazie alla preziosa collaborazione dello chef Giuseppe Graziano».

(d. bo.)

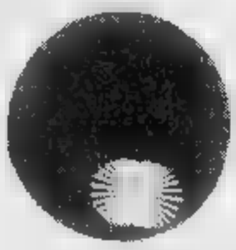

OFFICINA ORTOPEDICA
SANREMESE

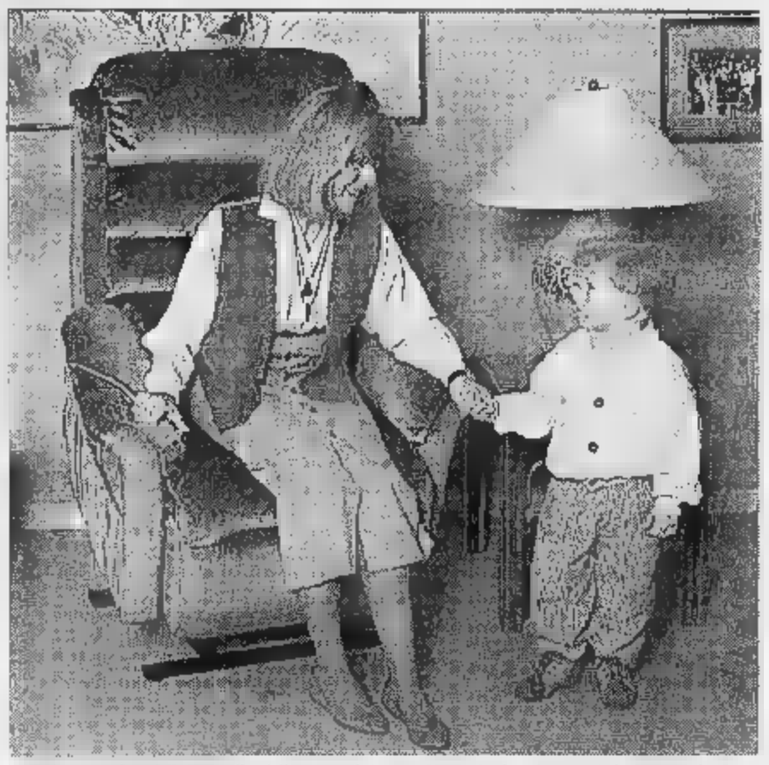

Poltrona elevabile e reclinabile completamente motorizzata con telecomando

Plantari, Calzature, Corsetti e Protesi su misura, Ausili per riabilitazione, Carrozzine, Letti, Sistemi antidecubito e di postura Articoli Ospedalieri e Sanitari - Vendita e noleggio.

Sanremo

Esposizione - Vendita - Officina
Via Nino Bixio, 25/27/29/31
Tel. 535047
Fax 535233

1995 continua La Stampa in CD-ROM.

tutto LA STAMPA Compact

per informazioni NUMERO VERDE 1678 - 02005

1 Acquisizione delle esigenze del cliente ■ progettazione

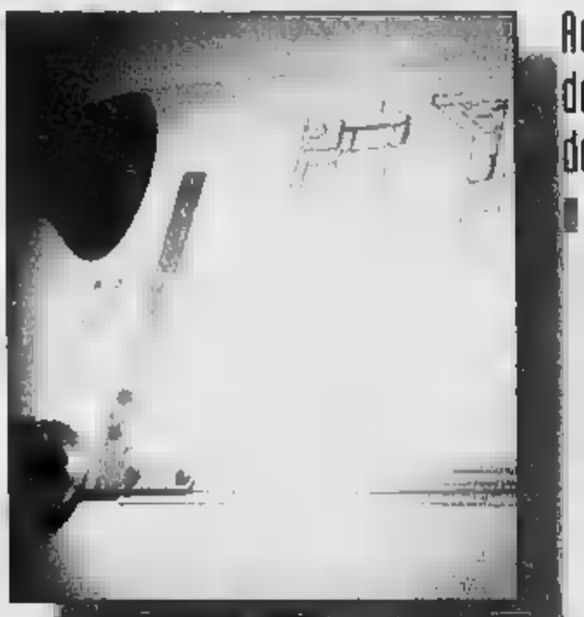

2 Scelta ed accostamento dei materiali

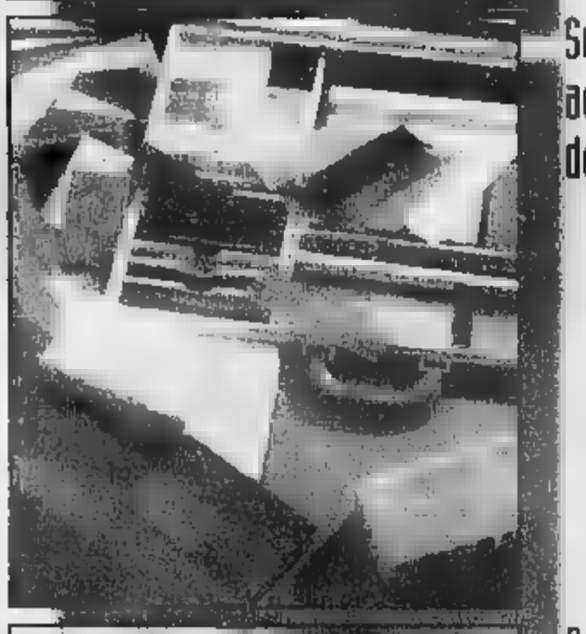

3 Realizzazione dei particolari

4 Installazione e cura dei dettagli

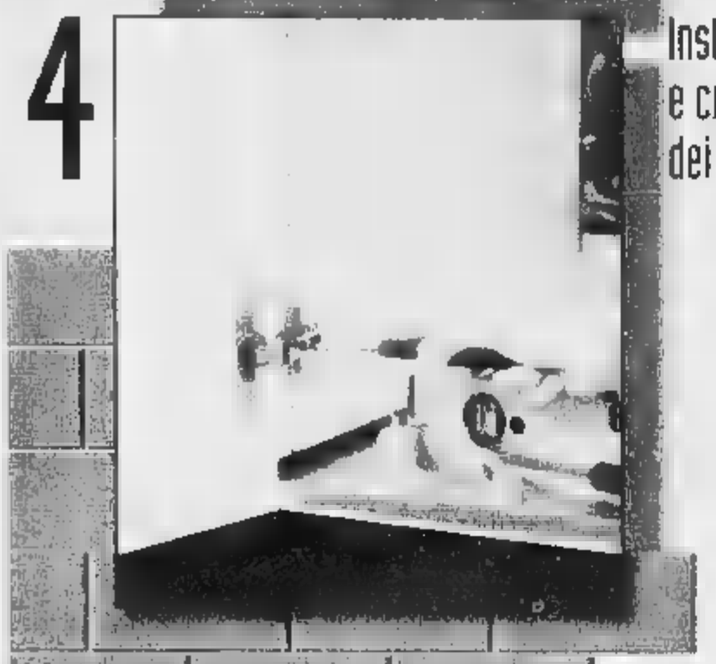

DA COSTA design

Presente a EXPO SAVONA 96 negli stand M-404/422 e N-450

Arredare Oggi

da costa design - via del cantau, 12 - albisola capo (sv) - tel. 019/48.02.48

PUBBLICITALIA Savona

Solo sul palcoscenico, l'attore interpreta tutta una serie di personaggi

La «Spoon River» di Barbareschi

Al Genovese in scena martedì feroce satira di Eric Bogosian, l'autore di «Talk Radio»
«Piantando chiodi nel pavimento con la fronte» è la parabola dell'uomo moderno e dei suoi tic

GENOVA. Senza alcuna pretesa di essere un profeta in patria, Luca Barbareschi, azionista e del Politeama Genovese, approderà martedì sul palcoscenico di via Bacigalupo con lo spettacolo «Piantando chiodi nel pavimento la fronte», monologo a tinte forti scritto dall'a- Eric Bogosian, l'autore di «Talk Radio».

«Piantando chiodi nel pavi- con la fronte» è una pièce strutturata in una serie di «blocchi» dedicati a personaggi emblematici della società contemporanea, una sorta di Spoon River al vetriolo il barbone, lo spacciatore, il predicatore, l'uo- di successo e molti altri.

Rispetto al testo originale, Barbareschi ha operato molti adattamenti e cambiamenti. Anche la messinscena ha subito, durante la tournée qualche variazione. Al «Genovese» l'attore sarà da solo in scena, mentre nella versione estiva era accompagnato da una band di tre sicisti, tra cui Andrea Centazzo. E' rimasto intatta, comunque, la durezza, la ferocia con cui Eric Bogosian attacca il «cattocomunismo imperante» nella cultura occidentale. Barbareschi fa una bandiera e alimenta molte polemiche.

«L'incontro con un nuovo su- è sempre un salto nel buio», spiega Barbareschi presentando «Piantando chiodi nel pavimento con la fronte». «A volte si rischiano degli innamoramenti improvvisi, si sceglie un testo si parte di gran carriera con l'allestimento dello spettacolo. Poi passano i giorni, le repliche fun- da impietoso ecoscandaglio e verificano la profondità di ogni battuta e di ogni snodo narrativo».

Barbareschi è il protagonista di «Piantando chiodi nel pavimento con la fronte»

Racconta Barbareschi: «In questi ho avuto tanti innamoramenti e tante delusioni rarissimi sono i di autori che mi hanno accompagnato con vera passione. Cito quelli che ho amato più nei contemporanei: Mamet, Shepard, Galin, che diventati spesso anche un modo di ragionare di essere artista. L'incontro con Bogosian risale a tanto tempo fa. Bogosian è un coetaneo, uno di quelli con i quali io tendo a essere ipercritico, proprio perchè ti somigliano troppo. Così l'ho guardato con passione e sospetto, essendo Bogosian, come i nostri Dario Fo, Giorgio Gaber, Eduardo, anche autore dei suoi testi. Temevo che quel materiale privato della sua personalità perdesse mordente e incisività. Ma non è così. Credo che Eric Bogosian sia attualmente l'autore più tagliente e impietoso della drammaturgia americana».

Prima del suo debutto teatrale, Luca Barbareschi presenterà lunedì, alle 17,30, alla Libreria Di Stefano nel Porto Antico il testo originale dello spettacolo edito da Costa & Nolan. Lo spettacolo resterà in scena al Genovese fino a domenica 31 marzo. I biglietti sono in vendita a lire 30 mila e 40 mila lire.

Mauro Boccaccio

PALAZZO DUCALE

«Il dolce stil Nostro»

E' stata inaugurata ieri a Palazzo Ducale mostra fotografica «Il dolce stil Nostro», raccolta immagini conservate nell'archivio del Comune di Genova. La rassegna ha preso forma grazie all'intervento di sponsor, la ditta Panarello, che dal '94 ad oggi ha voluto rinsaldare i legami con la città - il marchio è stato fondato nel da Francesco Panarello, prima capopasticciere ed in seguito proprietario del forno di via Porta d'Archi - accostando il nome ad iniziative culturali come le «visite guidate gratuite ai musei», «venga prendere il caffè...al museo», «auguri in museo». Infine «Il dolce stil Nostro», sessanta fotografie ed alcune preziose lastre originalii, del periodo che va dal 1865 ed il 1935, per raccontare il fascino lontano della Genova in bianco e nero: i luoghi, con gli antichi giardini e le vecchie abitazioni; gli eventi, il varo del transatlantico Rex e le feste paesane di allora; le persone, i bambini vestiti alla marinara ed alcuni gruppi storici con abiti caratteristici. L'intervento della Panarello consentirà di proseguire l'opera di recupero e conservazione dell'archivio fotografico del Comune. Innanzi tutto, si sono poste sotto controllo le condizioni microclimatiche dell'archivio, con un termoigrografo due apparecchi deumidificatori. Si è quindi proceduto all'esame di ogni lastra ed alla collocazione in contenitore buste e scatola. [p. c.]

Musica allo Psyco Club di Rivarolo e alle Muse di via Donghi

Fred & Peppino, che coppia

Bongusto Di Capri sono i mattatori del recital di stasera al Politeama
I «ragazzi irresistibili» portano in scena una ventata di nostalgia Anni 60

GENOVA. Canzone d'autore, rock, successi degli Anni Sessanta tanti altri appuntamenti nel sabato sera genovese.

Al Politeama Genovese è confermato concerto di Peppino Di Capri Fred Bongusto. I due «ragazzi irresistibili», come li hanno battezzati quando è partito il tour, offriranno scorpacciata Roberte, Champagne, Rotonde sul mare, Fride e quant'altro ci ha fatto ballare in lontane. I biglietti co- 40 mila e mila lire.Il concerto avrà inizio alle 21.

Musica anche al Teatro Abatros di Rivarolo, sede dello Psyco Club, dove in programme c'è Laurel Aitken e Circolo Le Muse, in via Donghi, dove è atteso il cantautore genovese Andrea Liberovici. Trentatrè anni, figlio di Sergio Liberovici, autore della «Cantacronache» di Italo Calvino, Liberovici si concede una tranquilla esibizione nella bella sala del capoluogo ligure prima affrontare un importante debutto.

Lunedì 1 aprile, infatti, Andrea Liberovici presenterà al Teatro della Tosse recital «Rap», spettacolo scritto dal poeta Edoardo Sanguineti, di cui l'artista è autore delle musiche e interprete, con Ottavia Fusco e il «papà» di Blob Enrico Ghezzi, che, però, si limiterà prestare la voce fuori campo.

Fred Bongusto canta Di Capri

La notizia del rap scritto da Sanguineti ha già fatto il giro d'Italia, ed è probabile che que- sera, Liberovici presenti, in anteprima, piccolo assaggio al pubblico delle Muse.

Allo Sheraton, all'aeroporto, è invece di scena il cabaret la rassegna «A cena con il comico».

Ospite della serata Pippo Romano, che si presenta come «raccanta-storie» avvelenato, con uno spiccato send of humour. Vincitore, quattro anni fa, del «Parmurelu d'oro» al festival nazionale del cabaret «Ridi a Ponente» di Bordighera, Pippo Romano ha partecipato a diverse trasmissioni televisive, fra cui «Stasera mi butto».

Sul fronte teatrale, proseguono questa sera molte repliche, fra cui «Stanca di guerra», con Lella Costa, al Teatro della Tosse Lucia Poli, in «Lettere d'amore», alla sala Diana del Teatro Garage. [m. b.]

Concerto Tursi

Paola Tumeo suona il violino di Paganini

GENOVA. Nell'ambito della Conferenza Internazionale - Esposizione «Lilia - l'apprendimento continuo nella Società dell'Informazione» ospitata a Genova da domenico a giovedì prossimi, martedì sera (ore 20) nel Salone Rappresentanza di Palazzo Tursi si terrà un concerto violinistico.

Protagonista sarà la violinista genovese Paola Tumeo, diplomatasi nel 1983 al Conservatorio «Paganini» sotto la gui- di Renato De Barbieri, attività già lunga alle spalle, docente al Conservatorio «Verdi» Torino, componente, in qualità di ospite, della Filarmonica della Scala.

La concertista suonerà il violino Paganini, il celebre «Cannone» costruito da Giuseppe Guarneri del Gesù nel 1742.

Il programma sarà dedicato a Johan Sebastian Bach e a Niccolò Paganini: del primo saranno eseguiti il Grave dalla II Sonata per violino solo e Allemanda, Sarabanda Giga dalla II Partita; secondo i Capricci nn. 13, 16 e 20. [r. i.]

Teatro a Genova

«Sogno e morte di Catullo» a S. Agostino

GENOVA. Il Comune di Chiavari ha dato il patrocinio allo spettacolo teatrale «Sogno e morte di Catullo» di Elena Bono, che andrà in scena all'auditorium del di Sant'Agostino nei giorni 27-28-29 marzo, alle 21. L'organizzazione è curata dall'associazione culturale Lunaria. Uno spettacolo «corposo», che ruota attorno a numerosi personaggi, con l'ausilio musiche, maschere, e filmati. La vicenda è ambientata a Sirmione nella primavera dell'anno 55. Il grande poeta Catullo (Andrea Nicolini) è solo nella casa dell'infanzia. E' finita l'epoca delle serate mondane. Gli è rimasta fedele la vecchia balia (Anna Nicora), figura materna e consolatoria. Un giardiniere (Roberto Baldassari) continua a potare le siepi l'eco del lavorio delle due forbici risuona per le stanze ricorda che il destino si sta compiendo. L'imperatore Cesare (Riccardo Croci) arriva per accompagnare Catullo nel suo ultimo viaggio. [p. c.]

VICINO E NOTTE

Tornano i «Delitti» di Bagnara Migliorini

Torna in stasera, alle 22,30, alla Sala Carignano la commedia dialettale «Delitti all'aegua de reuza» (Delitti all'acqua rosa) di Mario Bagnara e Giancarlo Migliorini. Regia di Giancarlo Migliorini. Ingresso lire 15 mila. (m. b.)

Recital Giangi Sainato Barbara Schenone

Recital con Giangi Sainato e Barbara Schenone
Recital con il chitarrista Giangi Sainato e la cantante Barbara Schenone, questa sera, alle 23, al Mascherona Club-Circolo dei Cantautori. Ingresso lire 15 mila. (m. b.)

All'Ariston torna «Apollo 13»

Torna sugli schermi genovesi «Apollo 13» di Ron Howard con Tom Hanks (nella foto) e Kevin Bacon. Il film, che racconta i retroscena della missione spaziale del 1970, è in programmazione all'Ariston di vico San Matteo. [m. b.]

Ultima replica del «Banco furioso»

Ultima replica, questa sera alle 21, alla sala Pietro Germi di Genova, dello spettacolo «Il banco furioso», presentato dalla Compagnia del Piccione, per la regia Francesco Firpo. Ingresso lire 10 mila. [m. b.]

Sabato con Zaccheddu e Borriello

Sabato con la musica di Marco Zaccheddu e Luca Borriello, alle 22,30, al music-club La Piazzetta Bogliasco. Ingresso libero. [m. b.]

Sabato surf-punk con The Pills

Serata punk-surf, alle 22,30, alla discoteca Palace di Genova-Quarto, via Simone Schiaffino, la band livornese dei The Pills. [m. b.]

Prove pubbliche del Teatro Ateneo

Prove pubbliche di esercitazione del Teatro Ateneo, oggi alle 15, alla Cisterne di Palazzo Ducale, in piazza Matteotti, a Genova, nell'ambito del Salone dello Studente. [m. b.]

Concerto live degli «U-Boot '70»

Consueto appuntamento con l'ottimo funky anni '70 degli «U-Boot», questa sera, alle 22,30, al Nessundorma Cafè, in via Porta D'Archi, a Genova.In consolle i dj Luca Reale e Alex Oliva. Ingresso lire 20 mila. [m. b.]

«Saturday Night» con Le Mine Vaganti

Sabato sera con il team delle Mine Vaganti, alle 22,30, alla discoteca Vanilla di Genova-Sturla, in via Brigate Salerno, con la più bella musica di sempre a dei dj Marco Medica, Nicola Basile e la Top Ten Hits di Stefanobi. Ingresso lire 10 mila [m. b.]

Musica ritmo de fuego in via Santa Zita

Musica e ritmo de fuego, meneito, salsa merengue e altri ritmi sudamericani, questa sera alle 22,30, alla discoteca Victor Vittorio. Ingresso lire 20 mila (uomini) e 15 mila (donne). [m. b.]

Si replica «Pioppo, Batrace Cigno»

Il Trio Zanzibar, ripropone questa sera, alle 21,30, al teatro di Bogliasco, lo spettacolo «Pioppo, Batrace e Cigno», per la regia di Vito Molinari, presentato dal Piccolo Teatro di Campopisano. [m. b.]

Un ciclo di spettacoli per i piccoli pazienti

Marionette e favole «doc» per aiutare il Gaslini

GENOVA. Una rassegna spettacoli per allietare i pomeriggi dei piccoli pazienti dell'ospedale Giannina Gaslini. Un'idea di Ezio Bilello, responsabile del coordinamento regionale dell'Unima «Unione internazionale della marionetta». La rassegna comprende una decina di spettacoli che rappresentati diversi reparti dell'istituto pediatrico.

Dalle marionette all'animazione, alla lettura collettiva delle fiabe, guidata da un'attrice.

I piccoli assistono da spettatori, ma spesso vengono coinvolti a partecipare allo spettacolo inventandosi un finale diverso, parlando con i personaggi. I medici ed i genitori, poco lontano, seguono con lo sguardo.

I bambini vengono chiamati dare il loro contributo attivo anche con piccoli manufatti, i burattini confezionati con scampoli di tessuto, perline, paillettes, ed altri ornamenti. A lavoro ultimato, mostrano orgogliosi la bambolina, che potrà dialogare con le altre marionette dello spettacolo.

La brava Cecilia Gallia, genovese d'origine, ma che da anni vive Firenze, guida il gioco collettivo.

In ogni reparto, l'interesse suscitato tra i piccoli spettatori è altissimo. Per giorno, le pareti dell'ospedale si trasformano in quelle teatro dei sogni, dove tutto è possibile.

Anche incontrare il lupo cattivo della favola di Cappuccetto rosso, dirgliene quattro, aiutare la protagonista a cavarsela.

Poi la volta un bruco enorme, che nella fantasia dei bambini diventa un compagno di camera e loro i dottori che lo aiutano a guarire. Infine, la sorpresa più grande: la valigia da prestigiatore. [p. c.]

STASERA ALLA TELEVISIONE

Telenord

10.05 **I miei quartieri,** informazione locale, conduce Silvana Bindi
10,25 **Agenda Liguria,** informazione
10,45 **Cartoni animati**
11 — **F.B.I.,** telefilm poliziesco
12,30 **Agenda Liguria,** informazione
Cartoni an
13,20 **Documentario**
14 — **I tappeti a** dirette commerciali
18 — **Documentario**
18,30 **Telefilm**
17,15 **Documentario**
18 — **Cartoni animati**
18,30 **Musica e spettacolo,** rubrica
19 — **Agenda Liguria,** informazione
19,20 **I miei quartieri,** informazione
19,40 **Heart of the city,** telefilm
20,10 **Violetta americana,** film commedia

Canale 7

10,45 **Telefilm**
11,30 **Poliziotto a quattro zampe,** telefilm
12 —
12,45 **Agenda Canale 7**
14 — **Appuntamento i giovani**
15 — **Il bunker,**
17,40 **Documentario**
18,15 **Telefilm**
18,45 **Cartoon festival**
19 — **I miei quartieri,** rubrica d'informazione
19,15 **Tg Liguria**
19,45 **Lo scarto Lobo,** telefilm
20,35 **La truffa,**
22,10 **Motor shop,** vetrina auto e moto
22,35
24 — **La opera omnia,** rubrica
1,30 **Programmi stop**

Primocanale

7 — **Circuito Junior tv**
11 — **Spazio aperto**
11,30 **Principessa della stelle**
12,10 **Market,** commerciali
12,25 **Al lupo al lupo,** rubrica con Raffaella Da Rios e l'andrologo Maurizio Bossi
12,55 **Notiziario**
13,10 **First and ten,** telefilm
14 — commerciali
18 — **Arlus**
16 — **Primomercato**
20,30 **Primogiornale sport**
20,45 **La maledizione rubini scomparsi,** film
22,30 **Primogiornale**
23 — **Controsalotto,** rotocalco di cultura e attualità
1 — **Primogiornale**

Telegenova

7 — **Tg notizie regione**
8,15 **Buongiorno con Cinquestelle**
9,30 **L'albero delle mele,** telefilm
11,15 **Gli invincibili fratelli,** film
12,45 **Telegiornale flash**
14 — **Due ore di relax,** rubrica
17 — **Tutti in forma,** rubrica
19 — **Il Zenetre,** notizie
19,30 **Telegiornale**
19,55 **Sicurezza sul lavoro,** rubrica informativa
20 — **Zero in schedina,** gioco a premi
20,35 **Matrimonio a rischio,** miniserie
23 — **Due ore di relax,** rubrica
1 — **Informazione cinematografica**
1.10 **Telegenova stop**

Teleregione

11,15 **Film**
— **Telegiornale**
15 — **Televendite**
16 — **Frontiera all'Ovest,** telefilm
16,30 **Pescare insieme,** rubrica
17 — **Diagnosi,** talk show
18,30 **Telegiornale**
20,30 **Film**
22,30 **Motori non stop,** rubrica
23 — **Telegiornale**
23,30 **Messaggerie**

Rete A

19,30 **TgA** quotidiano d'informazione dei servizi giornalistici Rete 8
19,45 **TgA speciale,** a cura dei servizi giornalistici Rete A
23,15 **Programmi**

15 — **Detective per amore,** telefilm
16 — **Amichevolmente con noi**
17,15 **Wayne e Shirley,** telefilm
18,10 **Informazione musicale**
18,35 **Trauma center,** telefilm
19,30 **Fm Tv,** musicale
— **Tg6,** telegiornale
20,30 **Cercasi disperatamente,** film
22,15 **Tg8,** telegiornale
23,15 **Speciale spettacolo**
0.15 **Programmi stop**

Primantenna

11 — **Film**
12,30 **Tg l'una,** notiziari
13 — **Fuori banda,** rubrica
13,30 **Auto della settimana**
14,30 **Aggiudicato a...,** rubrica
18,45 **Tg sera,** telegiornale
20,30 **Auto della settimana**
21 — **Film**
22,30 **Ambiente colore,** rubrica
23 — **Supersix motori**
23,45 **Programmi stop**

Euro Mixer Tv

14 —
16,30 **Cartoni animati**
17 — **Documentario**
18,45 **F.B.I.,** telefilm
19,45 **Panorama Liguria**
20,30 **Amore pensami,** film
23 — **Motor shop**
23,30 **Programmi non stop**

Tv

13,35 **Match music,** rubrica
14,15 **Tga,** notiziario
14,30 **Junior Tv,** ragazzi
19,20 **sport,**
19,30 **Tga,** notiziario
19,55 **L'opinione,**
20 — **Match music,** rubrica
20,30 **Film**
22,35 **L'opinione,** rubrica
22,40 **Tga,** notiziario
23 — **Incontri,** attualità

Telecupole

11,15 **L'avamposto degli uomini perduti,** film
13 — **Tg4 Settegiorni**
13,30 **Crazy dance,** musicale
14,30 **Pomeriggio insieme**
17 — **Tutti in forma,** rubrica
19,30 **Tg4,** informazione
20 — **agricoltura**
20,30 **Matrimonio a rischio,** miniserie
22,30 **Programmi non stop**

Retemia

9 — **Piacere di conoscerti**
14,30 **Tv donna,** rotocalco femminile
18,15 **Andiamo al cinema,** rubrica
20,15 **Primo piano - Prima pagina**
20,30 **Oggi golf,** settimanale sportivo
22 — **Primo piano**
2 — **Notturno l'Italia**

● **Eventuali errori nei programmi causati dalla non tempestiva comunicazione da parte emittenti.**

RETROSCENA

LE [illegible] DAL TURCHINO AL POGGIO

Chiappucci sogna il successo [illegible] decollare alla grande la sua stagione

LA Milano-Sanremo [illegible] oggi si propone sotto due aspetti, un po' come si è proposta l'ultima domenica, quella cioè di televisione senza calcio: pane azzimo, cioè senza lievito, o pane sciocco, cioè senza sale. Il lievito è, sarebbe quello di una grande prova ciclistica assoluta, anche e specialmente di massa, indipendentemente dalle performances di questo o quel pedalatore. Il sale è, potrebbe essere quello di una speciale prova [illegible] qualche italiano. Toccherà alle strade liguri verificare la [illegible] della Milano-Sanremo in senso di rendimento dei pedalatori, o la sua resa in senso di capitolazione di fronte alle leggi dure [illegible] un ciclismo che, comandando una stagione troppo piena, suggerisce quando addirittura non impone un avvio di stagione con un calibrato ritardo di forma, [illegible] intanto prende atto di una penuria italiana [illegible] fatto di campioni per corse grandi così.

Fin qui il tema generale. Ma esiste un tema particolare tipico di questo 1996 e di nessun anno prima e di nessun dopo fino al 2000, quando potremmo tenere un discorso simile a quello delle prossime righe.

E' il discorso sull'Olimpiade: perché da quest'anno, e ogni quattro anni, il ciclismo professionistico, quello appunto della Milano-Sanremo, partecipa all'Olimpiade. Fino allo scorso anno si pedalava sulle strade liguri verso Sanremo ma anche [illegible] Roubaix, [illegible] verso il Giro d'Italia, quando non addirittura verso il Tour de France. Si vinceva o si perdeva alla luce anche di una programmazione che teneva conto di alcuni appuntamenti canonici, per affrontarli o per aggirarli.

Adesso c'è Atlanta: il 31 luglio [illegible] agosto, a pochi giorni dalla conclusione - [illegible] 21 luglio - del Tour de France, il ciclismo finalmente open assegnerà il titolo olimpico rispettivamente della strada e dal cronometro. Indurain che snobba la Milano-Sanremo pensa anche [illegible] quell'appuntamento.

Una volta la Milano-Sanremo [illegible] bastava per una vita. Il ciclista l'affrontava di per [illegible] stessa, e prepararla troppo accuratamente poteva quasi sembrargli la profanazione di una poesia legata anche all'inventiva, all'estro, all'estemporaneità geniale, [illegible] pazienza se spesso parente dell'improvvisazione goffa o ingenua.

Oggi la classica mondiale sulle strade della Liguria

E' Milano-Sanremo

Forse vincerà uno sconosciuto perché i big del ciclismo pensano soprattutto ad Atlanta

Adesso c'è chi, quando arriva sull'Aurelia alla base del Poggio, anziché guardare [illegible] alto, dove la strada comincia a salire ed [illegible] diventare tribunale, guarda avanti: ma non vede Sanremo, vede Atlanta. Il ciclismo professionistico non sa nulla di Olimpiade: ma proprio per questo può essere choccato dalla solennità dell'appuntamento, e preoccupato di esso, visto che sarà frequentato anche da pedalatori ignoti di Paesi minori.

Il motivo olimpico, la novità comunque, Atlanta può anche funzionare, quest'anno, come [illegible] colossale e quasi sacrale pretesto. In fondo il ciclismo spesso [illegible] la politica, per non [illegible] re la religione, del rinvio: e quest'anno Atlanta suggerisce una nuova bellissima possibilità di alibi a tanti battuti. Perdo la Sanremo, ma se la vincessi avrei già perso la medaglia olimpica, perché essere in forma adesso significa non esserlo nell'estate (olimpica).

Niente di tutto questo sanno, niente sono obbligati a sapere quelli che oggi, sulle strade della Liguria, dopo la fase [illegible] riscaldamento della corsa in Lombardia e Piemonte, danno una parte di se stessi, con la loro attesa, con la loro presenza devota e/o entusiasta nel fugace momento del passaggio. In effetti la Sanremo è corsa grande di per [illegible] stessa, potrebbero anche disputarla i soli cinesi pedalatori del riscio, o i soli ciclisti acrobati bulgari dei tabarini di un po' tutto il mondo, [illegible] la Sanremo sarebbe, rimarrebbe la Sanremo. E' [illegible] che quei [illegible] si dice di un po' troppe istituzioni [illegible] mondo, e che dirlo significa, spesso, marmorizzarle, fossilizzarle, specie dove e quando il continuo divenire diventa regola per sopravvivere. Ma a proposito della Sanremo si può davvero parlare [illegible] una corsa per la quale l'essere (quella che è) [illegible] assai più importante dell'avere (un bell'ordine d'arrivo).

Non dimentichiamo poi, dal punto di vista italiano, che la Milano-Sanremo ha campato benissimo, nutrendosi di se stessa senza consumarsi, per sedici anni di continue vittorie straniere, [illegible] neanche sempre con grossi [illegible]. La Milano-Sanremo non ha nessunissima paura di venire spupazzata da Jalabert francese, [illegible] violata da Vandenbroucke belga.

Così anche oggi, è una certezza. E se poi, in quella che sarà comunque una classica funzione di ciclismo sacro, ci sarà un fraticello italiano intraprendente, anche e soprattutto al di fuori del rituale, ne saremo contenti, e [illegible]. Intanto che anche lui - giù dal Turchino [illegible] poi sull'Aurelia e poi dentro sul Cipressa [illegible] di nuovo sull'Aurelia e di nuovo dentro sul Poggio e di nuovo sull'Aurelia in Sanremo - correrà verso Atlanta.

Gian Paolo Ormezzano

Miguel Indurain lancia la sfida

GLI ISCRITTI E I NUMERI DI GARA

ONC - [illegible] Diaz Zabala; 3 Garmendia; 4 Jonker; 5 Mauri; 6 Rojas Gil ; 7 Stephen Antony ; [illegible] Zuelle; [illegible] Sierra; 10 Cuesta. D.S. Salz.

[illegible] - AKI - [illegible] 11 Cittario; 12 Faustini; 13 Gorini; 14 Pavanello; 15 Mentheour; 16 Tomi; 17 Tieterlioux; 18 Zanette; 19 Cauz; 20 Colombo. D.S. Amadio.

[illegible] - [illegible] - VITA: 21 Forconi; [illegible] Meloni, 23 Mondini; [illegible] Vergnani; [illegible] Pelliconi; 26 De Pasquale; 27 Larsen Bo; [illegible] Maggioni; 29 Patuelli; 30 Settembrini. D.S. Lanzoni.

[illegible] - SANESTO: 31 Indurain; 32 Arrieta; 33 Casero ; 34 Gonzalez; 35 Hunt; [illegible] Nijboer; 37 Rodriguez; 38 Uriarte Josè. D.S. Echavarry.

[illegible] - [illegible] 41 Piccoli; [illegible] Gelfi; 43 Bontempi; 44 Dotti; 45 Radaelli; 46 Strazzer; 47 Contrini; 48 Velo; [illegible] Jaskula; 50 Milesi. D.S. Zandegù.

[illegible] - [illegible] JEANS: 51 Chiappucci; 52 Zberg; 53 Zaina; 54 Fidanza ; 55 Pellicioli; 56 Chiesa; 57 Artunghi; [illegible] Checchin; 59 Traversoni; 60 Barbero. D.S. Martinelli.

FES — FESTINA [illegible] 61 Dufaux; 62 Virenque; 63 Michaelsen; 64 Hodge; [illegible] Goubert; 66 Magnien; 67 Boscardin; 68 Brochard; 69 Laukka; 70 Tebaldi. [illegible].S: Russel.

[illegible] - [illegible] 71 Boardman; 72 Ledanois; 73 Moncassin; 74 O'Grady; 75 Pensec; 76 Rous; 77 Rué; 78 Simon; 79 Moreau; 80 Vasseur. D.S. Baucherie.

[illegible] - [illegible] PLAYBUS: [illegible] Berzin; [illegible] Bottaro; 83 Colombo; 84 Frattini; 85 Brignoli; [illegible] Santaromita; 87 Volpi; 88 Zanini; [illegible] Fina; 90 Brognara. D.S. Bombini.

GLA - [illegible] - [illegible] 91 Becerra Castro; [illegible] Fanelli; 93 Forster; [illegible] Frigo; 95 Jolidon; 96 Micali; 97 Moretti; [illegible] Nino; 99 Profeti; 100 Rodriguez. [illegible] Savio.

KEL - KELME - [illegible] 101 Cabello; 102 Edo; 103 Serrano; 104 Benitez; 105 Rodriguez; 106 Rodrigues; 107 Vidal Josè; 108 Dominguez J.; 109 Sanchez De ; 110 Gomez. D.S. Alvaro.

LOT - LOTTO: 111 Farazijn; 112 Fleischer; 113 Mattan; 114 Nelissen; 115 Sergeant; 116 Sunderland; 117 Tchmil , 118 Wauters; 119 Frison; 120 Verbeken. D.S. Vandenbroucke.

[illegible] - MAGLIFICIO MG - [illegible] 121 Baldato; 122 Bartoli; 123 Bugno, 124 Casagranda; 125 Coppolillo; 126 Fontanelli; 127 Jaermann; [illegible] Saligari; 129 Molinari; 130 Loda D.S. Ferretti.

MAP - [illegible] - [illegible] 131 Ballerini; 132 Bomans; 133 Bortolami; 134 Museeuw; 135 Olano; 136 Peeters; 137 Tafi; 138 Vandenbroucke; [illegible] Balfi; 140 Della Santa. D.S. Fabbri.

MOT - [illegible] 141 Armstrong; 142 Hincapie; 143 Livingston; 144 Merckx, 145 Peron; 146 Sciandri; 147 Van Hees; [illegible] Yates; 149 Julich, 150 Thiboul. D.S. Kuiper.

PAN - [illegible] PANARIA - VINAVIL: 151 Baronti; 152 Belli; 153 Bramati; 154 Camenzino; 155 Faresin; 156 Serpellini; 157 Svorada; 158 Spruch; 159 Previtali 160 Galletti D.S. Algeri.

PLT - [illegible] POLTI: 161 Brasi; 162 Gianetti; 163 Guarini; 164 Leblanc ; 165 Lombardi; 166 Outschakov; 167 Piane gonda; 168 Rebellini; [illegible] Crepaldi; 170 Totschnig. D.S. Zenoni.

RAB - [illegible] 171 Sorensen; 172 Ekimov; 173 Boogerd; 174 Van Bon; 175 Van Der Poel; 1[illegible] Dekker; 177 Piziks; 178 Van Hooydonck; 179 Nelissen; 180 Breukink. D.S. Zoetemelk.

REF - [illegible] REFIN - [illegible] [illegible] Aboujaparov; 182 Saitov; 183 Massi; 184 Roscioli; 1[illegible] Puttini; 186 Salvato; 187 Bettin; 188 Colagè; 189 Ouslamine; 190 Steinhauser. D.S. Franchini.

ROS - ROSLOTTO - ZG MOBILI: 191 Fondriesto; 192 Davidenko; 193 Lino; 194 Salvoldelli; 195 Chiurato; 196 Gontchenkov; 197 Manzoni; 1[illegible] Zen; 199 Sivakov; 200 Djavanian. D.S: Ghirotto.

[illegible] - [illegible] 201 Cipollini; 202 Casagrande; 203 Furlan; 204 Scireao; [illegible] Calcaterra; 206 Lelli; 207 Poli; 208 Petito; 209 Fagnini; 210 Biasci. D.S. Salutini.

SCR - SCRIGNO - BLUE [illegible] 211 Barbagli; 21[illegible] Casagrande; 213 Casagrande; 214 Casarotto; 215 Conte; 216 Gelleriri ; 217 Gasperoni; 218 Petacchi; [illegible] Rossato; 220 Shafer. D.S. Reverberi.

SMG - SAN MARCO GROUP: 221 Arazzi; 222 Calzavara; 223 Coco; 224 Dalla Costa; 225 Luna; 226 Missaglia; 227 Pedroni; 228 Podenzana; 229 Raimondi; 230 Vanderaerden. D.S. Leali.

TEL - [illegible] DEUTSCHE TELEKOM: 231 Aldag; 232 Dietz; 233 Heppner; 234 Holm; 235 Ludwig; 236 Ulrich; 237 Wesemann; [illegible] Zabel; 239 Hundertmark; 240 Lalis. D.S.

[illegible] - TVM: 241 Den Bakker; 242 Hamburger; 243 Hoffman; 244 Knaven; 245 Van Petegem; 246 Radant; 247 Roux; 248 Skibby; 249 Nijdam; 250 Poulnikov. D.S. Cees.

Bagarre dal Turchino?

La tv darà la spinta ai «piccoli»

Gianni Bugno verso il riscatto?

QUESTO L'ORARIO DEI PASSAGGI

KM TOTALI	LOCALITA'	DISTANZE parziali	DISTANZE per-corse	DISTANZE da per-correre	ORA DI PASSAGGIO media km/ora 43	ORA DI PASSAGGIO media km/ora 42	ORA DI PASSAGGIO media km/ora [illegible]
112	[illegible] - via della Chiesa Rossa	0,0	0,0	294,0	9,20	9,20	9,20
	PROVINCIA DI VENTIMIGLIA						
289	Rossiglione (cucconv.)	4,0	129,4	164,6	12,34	12,25	12,16
342	Campo Ligure (1° rif.)	5,4	134,8	159,2	12,42	12,33	12,24
433	Masone	5,0	139,8	154,2	12,[illegible]	12,40	12,31
537	Passo del Turchino	3,2	143,0	151,0	12,55	12,44	12,35
287	Fado	3,0	146,0	148,0	12,59	12,49	12,39
125	Mele	5,0	151,0	143,0	13,07	12,56	12,46
5	Genova - Voltri	4,0	155,0	139,0	13,13	13,01	12,51
5	Arenzano	6,5	161,5	132,5	13,22	13,11	13,00
75	La Colletta	2,5	164,0	130,0	13,26	13,14	13,04
6	Cogoleto	3,0	167,0	127,0	13,31	13,19	13,08
	[illegible] DI SAVONA						
71	Piani d'Invrea	2,0	169,0	125,0	13,34	13,21	13,10
5	Varazze	4,5	173,5	120,5	13,40	13,28	13,17
4	Celle Ligure	4,0	177,5	116,5	13,46	13,34	13,22
7	Albissola Marina	4,0	181,5	112,5	13,52	13,39	13,28
7	Savona	3,0	184,5	109,5	13,57	13,44	13,32
5	Zinola	4,0	188,5	105,5	14,03	13,49	13,37
4	Vado Ligure	2,0	190,5	103,5	14,06	13,52	13,40
5	Spotorno	7,0	197,5	96,5	14,16	14,02	13,49
6	Noli	2,5	200,0	94,0	14,20	14,06	13,53
8	Varigotti	4,5	204,5	89,5	14,27	14,12	13,59
10	Finale Ligure	5,0	209,5	84,5	14,34	14,19	14,06
3	Lido di Borgo-Verezzi	3,7	213,2	80,8	14,40	14,25	14,11
4	Pietra Ligure	2,0	215,2	78,8	14,43	14,27	14,13
5	Loano	3,0	218,2	75,8	14,47	14,32	14,18
3	Borghetto S. Spirito	3,0	221,2	72,8	14,52	14,36	14,22
2	Ceriale (2° rif.)	2,0	223,2	70,8	14,55	14,39	14,24
5	Albenga (cucconv.)	5,8	229,0	65,0	15,04	14,47	14,32
6	Alassio	6,8	235,9	58,2	15,14	14,57	14,42
5	Laigueglia	3,3	239,1	54,9	15,19	15,02	14,46
65	Capo Mele	3,0	242,1	51,9	15,23	15,06	14,50
6	Andora Marina	2,3	244,4	49,6	15,27	15,09	14,53
	PROVINCIA DI IMPERIA						
77	Capo Cervo (Mimosa)	3,0	247,4	46,6	15,31	15,13	14,57
56	Cervo	1,0	248,4	[illegible]	15,33	15,15	14,59
2	Diano Marina	4,0	252,4	41,6	15,39	15,21	15,04
130	Capo Berta	2,5	254,9	39,1	15,42	15,24	15,06
5	Oneglia	3,1	258,0	36,0	15,47	15,29	15,12
35	Porto Maurizio	2,6	260,6	33,4	15,51	15,32	15,15
7	S. Lorenzo al Mare	6,0	266,6	27,4	16,00	15,41	15,24
240	Cipressa	5,8	272,4	21,6	16,09	15,49	15,31
12	Innesto Via Aurelia (SS 1)	3,3	275,7	18,3	16,14	15,54	15,36
8	S. Stefano al Mare	1,4	277,1	16,9	16,16	15,56	15,38
7	Riva Ligure	2,0	279,1	14,9	16,19	15,59	15,41
8	Arma di Taggia	3,0	282,1	11,9	16,23	16,03	15,45
45	Capo Verde	2,8	284,9	9,1	16,27	16,07	15,49
20	Bivio destro Poggio [illegible]	0,5	285,4	8,6	16,28	16,08	15,49
115	Santuario N.S. della Guardia	1,7	287,1	6,9	16,31	16,10	15,52
162	Poggio di Sanremo	1,6	288,7	5,3	16,33	16,12	15,54
14	Innesto Via Aurelia (SS. 1) Via Cavallotti - Rond[illegible] Corso Raimondo	3,3	292,0	2,0	16,38	16,17	[illegible]
8	SANREMO - Via Roma	2,0	[illegible]	0,0	16,41	16,20	16,01

Dicono [illegible] molti che, complice la diretta tivù dal Turchino, la «grande battaglia» inizierà molti chilometri prima delle precedenti edizioni. Saranno soprattutto le «piccole» squadre [illegible] dare battaglia, per assecondare gli sponsor che sono consapevoli dell'audience molto alta prodotta da una corsa che è ormai un appuntamento con la tradizione.

Probabilmente, anche questa edizione si risolverà negli ultimi chilometri, quando i corridori saranno in prossimità del Poggio. Forti anche le capacità selettive [illegible] altre asperità, tipo Capo Mele e Capo Cervo, che possono rappresentare i punti ideali per tentare l'ultima fuga anche [illegible] in passato molti hanno sparato sul Berta il colpo decisivo.

Un altro punto nevralgico è il Cipressa, che verrà affrontato quando i corridori avranno alle spalle più [illegible] 270 chilometri. Poi [illegible] più [illegible] là [illegible] Poggio, diventato con gli anni [illegible] simbolo [illegible] della corsa. Chi vi transita in testa, difficilmente verrà ripreso nella successiva discesa che porta in via Cavallotti e poi all'arrivo di [illegible] Roma.

Difficile, comunque, ipotizzare quale tipo di corsa uscirà: i corridori, a differenza di una volta, arrivano alla gara ben preparati e già abituati al clima della Riviera anche se finora hanno probabilmente trovato condizioni peggiori di quelle che incontreranno oggi. E' risaputo, d'altra parte, che il fattore meteo ha sempre una grande importanza: tipico [illegible] caso di Bugno, [illegible] quale in una giornata primaverile può rendere al massimo, mentre [illegible] la pioggia difficilmente è capace di recitare il ruolo di protagonista.

[illegible]

La riapertura del nuovo ponte sul Centa consentirà alla carovana l'attraversamento della città

Nel cuore di Albenga, proprio come una volta

Loano vive l'avvenimento come una prova generale per il Giro

Cipollini è pronto al grande sprint

Saranno tutti rigorosamente [illegible] il giubbotto giallo i componenti del Pedale Albenganese 1947 che attenderanno il passaggio della Milano-Sanremo sul nuovo ponte del fiume Centa, che dal 24 dicembre collega nuovamente le due parti della cittadina. Ed è, quella dell'attraversamento del cuore di Albenga, la più grossa novità nell'edizione '96.

La via Aurelia è del resto «spo[illegible] incontrastata da [illegible] edizioni della corsa. Gli atleti la incontrano, come sempre, a Voltri, reduci dalla discesa del Turchino, [illegible] ne affrontano anche i tornanti più ostici (Colletta d'Arenzano, Piani d'Invrea), prima di sfiorare la Torretta, simbolo di una Savona che anche stavolta vedrà la «Sanremo» attraversare via Gramsci, corso Mazzini, via Guidobono, corso Colombo, corso Vittorio Veneto, via Nizza.

Da Vado a Ceriale, quindi, sarà sempre litoranea, [illegible] detto, stavolta anche Albenga [illegible] si vedrà scivolare alle spalle la gara: prima della circonvallazione, da via Pontelungo, la corsa si addentrerà nel capoluogo ingauno. Via Genova, piazza del Popolo [illegible] il ponte sul Centa saranno i «nuovi» passaggi, prima del reinnesto sulle prime rampe di Capo [illegible] Croce. Soltanto al km. 266 si lascerà l'Aurelia per la Cipressa, salvo farvi ritorno 9 chilometri dopo. Ultima bagarre «vista mare», prima del mitico Poggio.

L'attesa è comunque altissima soprattutto per le novità albenganesi come testimonia Domenico Gaia, presidente del club ingauno: «Vogliamo presentarci [illegible] meglio. E poi, per la città è un'occasione unica per mettersi in mostra: le telecamere di Italia Uno entreranno in funzione già a Loano».

Già, Loano che [illegible] 30 maggio ospiterà una tappa del Giro d'Italia. L'appuntamento con [illegible] «classicissima» sarà dunque un ghiotto antipasto: a salutarla ci saranno, anche loro in divisa sociataria, i componenti del Velo Club Ansalmo che ha vinto [illegible] difficile scommessa di riportare [illegible] città [illegible] squadra.

In tanti paesi attraversati dalla corsa la Milano-Sanremo sarà vissuta in [illegible] fasi. Spiega Bruno Zanoni, organizzatore del Trofeo Laigueglia: «Già quest'anno abbiamo organizzato una vera no-stop. A mezzogiorno, tutti davanti alla tv per il passaggio sul Turchino, prima [illegible] vedere il passaggio della corsa. Infine, di nuovo davanti ai teleschermi per seguire gli ultimi chilometri e l'arrivo».

Un po' di rammarico, per [illegible] verità, c'è: Mirko Celestino, il giovanissimo locale passato quest'anno «pro», non sarà [illegible] via. L'atleta di Andora, campione europeo Under 23 lo scorso anno, non è tra i prescelti del Team Polti. Peccato: il tifo per lui [illegible] [illegible] straordinario.

Ma gli appassionati più «caldi», quelli che poi durante la stagione salgono sulle vette del Giro e del Tour de France, sono già in azione fin da ieri, soprattutto sul Poggio. Qui hanno «dipinto» la salita che spesso ha deciso la sorti della gara [illegible] scritte inneggianti ai loro beniamini

Mirko Celestino, [illegible] grande rimpianto

Guglielmo Oliveto

Pallanuoto: i match odierni nei campionati di A1 e A2

Scocca l'ora del Nervi

Derby con il Sori alla «Sciorba», al coperto: Baldineti e compagni cercano i primi 2 punti. Il Chiavari tra partita e festa per i 50 anni

Il Nervi, in attesa di cambiare marcia, cambia piscina. All'ultimo secondo i bluarancione di Uras hanno ottenuto di poter giocare la loro prima partita casalinga, il derby con il Sori, non al Porticciolo ma alla Sciorba di Genova. Confermati l'orario (18,30) e arbitri, Savarese e Brasiliano. Il Nervi va al coperto e ne guadagna solo la regolarità della partita, ma anche la fiducia che il progetto «Grande Genova» procede.

Non è un mistero che il Nervi quest'anno sia un prototipo della squadre destinata a unire tutte le società del capoluogo ligure e portarle - o riportarle - in A1: ottenuto il Comune e dal gestore la disponibilità dell'impianto più avveniristico della regione è un piccolo passo avanti. Il prossimo sarà recuperare il terreno perduto in classifica, e assicurarsi un posto nei playoff.

La giustizia targata Fin non ha avuto la mano leggera questa settimana: Roberto Baviera, il giocatore del Salerno (girone Sud dell'A2) si è beccato due anni di squalifica (fino al 30 marzo '98) più la proposta di radiazione per aver colpito un calcio l'arbitro Tedeschi durante la partita Lazio. Il salernitano (27 anni) era appena stato espulso per brutalità, nell'uscire dalla è stato colto da un raptus e ha sferrato un colpo «alla Tomba». Carriera finita? Se non venisse approvata la proposta di radiazione, forse Baviera potrebbe sperare...

Nicola Chiari capitano del Chiavari non sarà in oggi pomeriggio nel big match del Lido con la capolista Civitavecchia. L'espulsione di Bologna gli è costata 2 turni di squalifica. Fermo sino a martedì anche l'allenatore del Savona, Mistrangelo: dovrà dirigere dalla tribuna i suoi impegnati in corso Colombo contro il Brescia.

Solo ammonito il tecnico del Chiavari, Zonari. Il tecnico, assieme al d.t. Eraldo Pizzo, il presidente Servente, i dirigenti Croce e Monteverde, il vicepresidente Fin Paolo Barelli, il consigliere Fin Lorenzo Ravina, il presidente regionale Fin Enrico Cappitti, parteciperanno alla festa per i 50 del Chiavari, martedì al Delfino Verde di Lavagna (ore 20,15) promossa dal Panathlon del Tigullio.

Un altro tipo di happening va in onda oggi Rai Tre. La partita teletrasmessa è Posillipo-Florentia (Scandone, 16,15 arbitri Salino e Melis): impossibile dire sarà trasmessa in diretta o differita perché la messa in onda è subordinata alla gara-5 delle finali scudetto di volley tra Alpitour Cuneo e Sisley Treviso. Se i vollisti si sbrigano, si vedrà uno spezzone di pallanuoto... La radio almeno mantiene quanto promette: i campi collegati con «Il campionato di pallanuoto» su Radio Uno sono Savona e Anzio. [d. s.]

Massimo De Crescenzo, del Bogliasco

La Prima categoria presenta un'altra giornata ricchissima di tematiche

Il Valle Sturla in piena bagarre

Gran lotta con Sarzanese e Vezzano nel girone D

Anticipi ridotti all'osso, con unica partita quella del girone A di Promozione, alle 15 al Grondona fra le tranquille Nuova Audace Campomorone (30) e Coalma Via dell'Acciaio (31). A tenere banco fra i calciofili è sempre la megasqualifica inflitta al campo del Rapallo: il derby con la Samm si giocherà sul «neutro» di Chiavari, domenica 31 marzo alle 15.

Prima B. Il girone del sabato presenta Camogli ripresa. I bianconeri, quart'ultimi con 23 punti, hanno a disposizione un incontro casalingo (S. Rocco ore 15) non difficile, opposti al Castagna (35). Tre punti per spiccare il balzo forse definitivo verso la zona tranquillità.

Prima C. Caperanese sempre più vicina alla méta, 7 turni al termine e 4 punti sul Cogoleto amministrare (49 a 45). Chiavaresi che al limite potrebbero limitarsi ad acquisire il secondo posto, e partecipare agli spareggi per due o tre posti nella categoria superiore (addirittura 4, Pontedecimo e Sestrese dovessero salvarsi entrambe, e l'Imperia salire). I verdeblù saranno domattina in trasferta con la Ronchese (20), reduce da un rocambolesco 3-3 nel recupero infrasettimanale col Biga Quezzi. Caperanese che punta al successo pieno. In trasferta pure il Pro Recco (31), e Masone (30). Riese Old Boys (29) unica levantina del girone a giocare in casa, al Comunale di via Gastaldi e Varazze (33).

Prima D. E' il girone più equilibrato, poiché tre formazioni possono ancora puntare al salto di categoria. E la 24a giornata potrebbe chiarire molte cose, con la tre leader impegnate su terreni difficili: la Sarzanese (46) al T ca l'Arsenal (23); il Vezzano (46) a Carasco (36), contro gli arancione di Torrini rilanciati dal clamoroso successo di Borzonasca; infine lo stesso Valle Sturla (44) di Risaliti, e Bolano contro i locali (29). Rivasamba (41) che spera ancora in un clamoroso aggancio al treno di testa: occorre battere al Sivori C la Mazzettacandor (26), e attendere responsi «interessanti» dalle altre sedi. In coda, partite casalinga assolutamente da vincere per il Cesarza (17) contro il Monterosso (13): ospiti ormai da tempo spacciati, i con i tre punti potrebbero tornare a scia ad un paio di formazioni spezzine. [g. s.]

Nel basket, chiavaresi e La Spezia

Per l'Autorighi derby-thriller

Pallavolo

Il Latte Tigullio si gioca tutto

Giornate decisive in B1 femminile. Oltre alla partitissima Latte Tigullio Rapallo (p. 26)-Cecina (28) alla Casa della Gioventù alle 20,30, sono in programma Spintermar Pisa (24)-Candelo (24) e Soliera (26)-Cafasse (22). Delle prime 7 l'unica impegnata in scontri diretti è l'Agnesi Imperia (26), che può fuggire sfruttando la trasferta a S. Miniato (8).

«Ci interessa poco qual che combinano le altre. Dopo la sconfitta di Imperia per noi è d'obbligo fermare il Cecina. Col quoziente set sfavorevole che ci ritroviamo, non possiamo permetterci passi falsi». Pesce, tecnico giallobl, è ancora scottato per il tie-break perso ad Imperia e chiede massimo impegno. In realtà il calendario sorride al Rapallo, che nonostante il recente ko è ancora terzo: i restanti scontri li giocherà in casa, e guardando alle ultime 7 giornate ipotizzare 14 punti non è azzardato.

In B2 femminile Italbrokers (18)-Omegna (24) in via Cagliari alle 17,30 e Fiero (10)-Ecologital (6).

In C1 femminile Novi (10)-Recco (24); Borgosesia (28)-Chiavari (2); Fortitudo (30)-Sestri (8).

In B2 maschile Chiavari (12)-Merate (14) a Sampierdicanne alle 18.

In C1 maschile Ovada (22)-Olympia (34); Pro Recco (0)-Piacenza (28) in via Vastato alle 21 e Cus (6)-Savona (16) a Valletta Puggia alle 18. [d. s.]

Ecco il punto sui tornei di basket, dalla serie A2 alla D.

A2 femminile. Via al girone di ritorno della poule promozione l'Elce Genova (4) ormai demotivata, che affronta stasera alle 20,30 la trasferta di Bologna (4). Le altre gare: Palestrina (8)-Kawasaki Spezia (12), Cerveteri (2)-Ancona (10) e Orvieto (8)-Reggio Emilia (8).

B femminile. Semifinali andata, Polysport Lavagna di scena sul «neutro» (palestra del Centro Scuola di San Salvatore), stasera alle 21,15 contro l'Ospedaletti. Sfida ostica, ma le lavagnesi dovrebbero approdare alla finale regionale. L'altra semifinale, andata stasera alle 20,30, è fra San Michele Genova e Dlf La Spezia.

C1 maschile. Autorighi Chiavari (16) davanti ad una serie di trasferte molto insidiose, la prima domani alle 18 a La Spezia nel match con la Torros (12): derby ligure molto delicato, i ragazzi di Vittorio Vaccaro in di vittoria potranno festeggiare la salvezza con un buon anticipo sulle ultime giornate. Formazione ancora al completo, Autorighi ugualmente molto battagliera. Le altre della decima di ritorno: Prato (26)-Cocina (28), Montevarchi (38)-S. Vincenzo (22), Pontedera (12)-Cerialdo (22), Massa e Cozzile (38)-Arezzo (4), Livorno (26)-Siena (24), Camaiore (18)-Carrara (24) e turno di riposo per il Colle Val d'Elsa (26).

C maschile. Nessun problema per il Le Guet Alassio, che si prepara per la sfida decisiva (lo spareggio contro la vincente girone friulano per un posto in C1), lotta estremamente serrata in coda per evitare le ultime quattro posizioni ed il declassamento in D. Con Alcione Rapallo (p. 4) e Don Bosco Genova (8) ormai spacciate, 5 le formazioni che si sfidano per tre posti-salvezza. In questa settima di ritorno importantissima la sfida di via Lombardia, stasera alle 21, fra Meci Sestri (14) e Ospedaletti (16): i «verdi» Scotto puntano all'aggancio, con buone prospettive di riuscirvi. Le altre: Don Bosco-Le Guet Alassio (40), Imperia (14)-Spezia '93 (24), Lerici (18)-Erg Cogoleto (22), Albenga (22)-Sarzana (22), Alcione (4)-Crdd (30), Loano (36)-Riviera (16), Rossiglione (30)-Interbasket (24). Riposa l'Alverman (28).

D maschile. Situazione molto confusa al vertice, con cinque formazioni a duellare per conquistare l'accesso alla poule finale (ammesse le prime tre). Nona di ritorno con sfida più interessante quella fra Cus Genova (24) e Pontremolese (28), ma comunque da non sottovalutare M.F. (22)-Granarolo (26). I sammargheritesi della Polisportiva Tigullio (26) potranno osservare l'evolversi di questi due match cercando di rispettare il pronostico e vincere sul campo del King (18). Gli altri incontri della terz'ultima: Virtus (4)-Canaletto (18), Ardita Nervi (12)-Pegli (6) e turno di riposo per il Pool Genova (6). [g. s.]

Tassisto, punto di forza dell'Autorighi

DA SUPERBASKO È NATALE ANCHE A PASQUA.

Dal 25 marzo al 6 aprile le nostre fantastiche offerte di Pasqua e in più... solo da SuperBasko ogni 50.000 di spesa puoi acquistare 4 prodotti a prezzi veramente speciali.

Ecco i primi due! Scopri gli altri la prossima settimana.

25,26,27 MARZO
OGNI L. 50.000 DI SPESA
3.500

28,29,30 MARZO
OGNI L. 50.000 DI SPESA
2x250 GR
4.000

SUPER BASKO

SuperBasko augura ai suoi clienti una Buonissima Pasqua.

Stylus 820

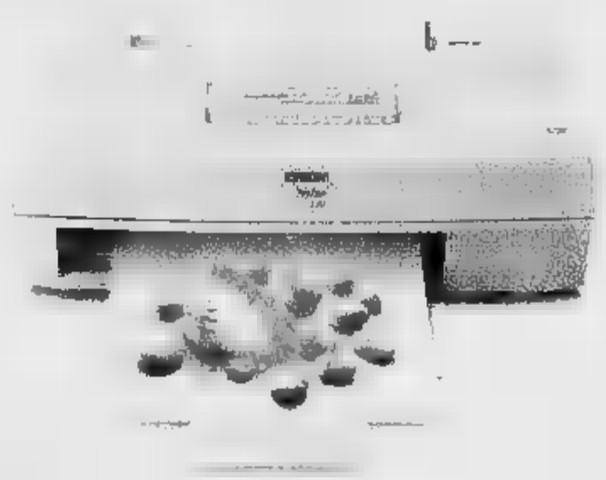

Il bianco e nero migliore. E si trasforma in colore.

Con Epson Stylus 820 anche tu puoi stampare finalmente dalle lettere professionali ai grafici aziendali, dai report impeccabili alle tue foto più care, in bianco ■ nero con la precisione di una laser o a colori (con il kit opzionale) con tutta la risoluzione fotografica dei 720 dpi di una Epson Stylus. E il tutto ad un prezzo che ti sorprenderà piacevolmente: corri nel Punto Vendita Epson più vicino ■ chiedi.

EPSON®

C'è una Stylus anche per te.

Se vi interessa verificare come stampano le Epson Stylus, chiamate il

Numero Verde **167-801101**

■ invece volete maggiori informazioni, compilate ■ spedite il coupon qui accanto, magari via fax o ■ cartolina postale a:
Epson Italia S.p.A. v.le F.lli Casiraghi 427
20099 Sesto S. Giovanni (MI) Fax 02/2440750

Vorrei saperne di più sulla Stylus 820.
Mi piacerebbe anche vedere come stampa.
Posseggo già prodotti Epson: ❑ Sì ❑ NO
Nome _____
Cognome _____
Indirizzo ❑ casa ❑ ufficio Società _____
via _____
CAP _____ Città _____

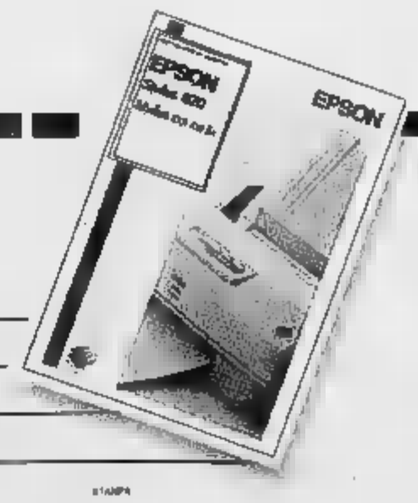

Epson® ed Epson Stylus™ sono marchi registrati di Seiko Epson Corporation.

AUTOCENTRALE

SAN REMO - Corso Cavallotti, 115/117 - ☎ 0184.508940

IMPERIA - **GEROMOTORS** - Via Foce 18 - Tel. 0183.710342

PROMOZIONE PRIMAVERA

SAAB 900
Entry Level
2.0i
16V, 130cv.
5 porte.
A partire da
L. 39.246.000

PROVATE L'EMOZIONE DI UNA SAAB:

Finanziamenti Super-Speciali a Tasso Zero

fino a L. 20.000.000 con 24 rate mensili di L. 833.400

oppure

Leasing a Tasso Fisso Europeo con il 20% di anticipo su L. 40.000.000

equivalente a L. 8.297.500 in 35 rate mensili di L. 1.044.016, riscatto 1%. Formula leasing estendibile fino a L. 80.000.000

(campagna promozionale valida fino al 21 Maggio 96)

NUOVA MAZDA 121. FINALMENTE UNA MACCHINA CHE SA DI QUALCOSA.

VENITE AD ASSAGGIARLA SABATO 23 E DOMENICA 24 MARZO

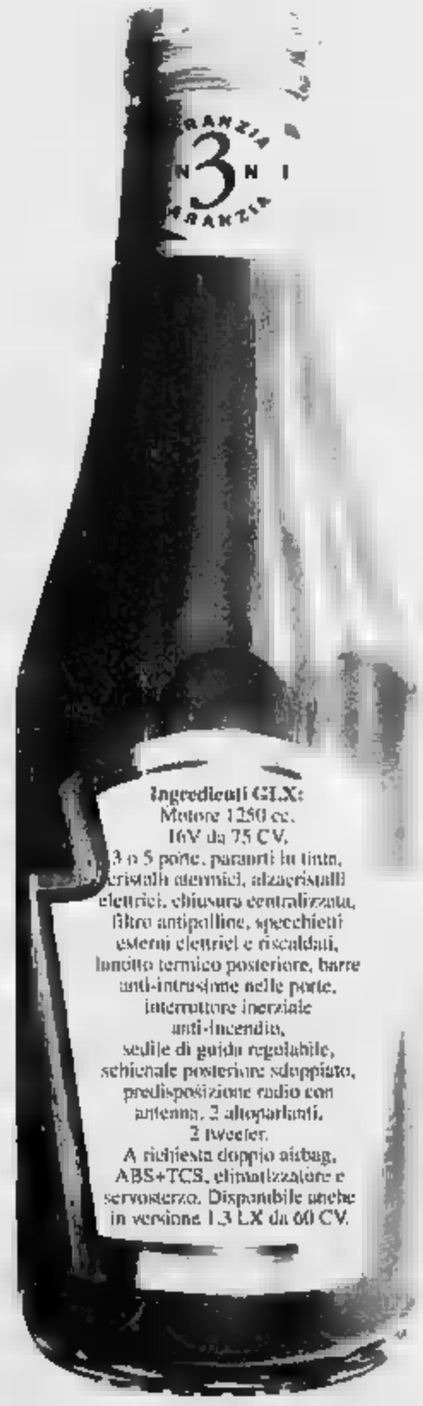

mazda
Ogni macchina, un'idea

TAEG 0 - TAN 0

Versi 1.3 LX chiavi mano A.P.I.E.T. esclusa.

GUSTO ESPLOSIVO MAZDA:

Finanziamenti Super-Speciali a Tasso Zero

a partire da 15.000.000 con 18 rate mensili di L. 833.400

oppure

Leasing a Tasso Fisso Europeo con il 20% di anticipo su L. 30.000.000

equivalente a L. 6.297.500 in 35 rate mensili di L. 783.012, riscatto 1%.

Da L. 16.590.000*

LA STAMPA

IMPERIA-SANREMO

E PROVINCIA

Sabato 23 Marzo 1996 IM 33

Uffici: Imperia, tel. 7911 - Sanremo, tel. 503.003/4

La città si ferma per l'arrivo dei corridori, divieti e polemiche

E' il giorno [redacted] Milano-Sanremo [redacted] diretta televisiva [redacted] record

[redacted] Arriva la Milano-Sanremo [redacted] la città si ferma. Transenne, divieti, ingorghi, uomini della sicurezza in «fibrillazione» per la classicissima del ciclismo internazionale, che oggi compie 87 anni. L'età avanza, ma il fascino resta immutato. [redacted] qualcosa la Fininvest, che, per il debutto sulla scena [redacted]se (finora dominata da Mamma Rai), ha prodotto uno sforzo senza precedenti, mettendo in campo molti uomini e molti mezzi per assi[redacted] almeno cinque [redacted] di diretta (un record per la corsa) su Italia 1 [redacted] una valanga di servizi.

La vigilia è stata segnata dalle lamentele dei commercianti di via Roma per l'installazione anticipata di altissime transenne. La zona del traguardo, ricca di negozi e uffici, è stata in pratica «blindata» 24 ore prima rispetto al programma [redacted] a punto dal Comune. «Perchè tanta fretta?», [redacted] sono chiesti molti esercenti osservando la barriera d'acciaio eretta davanti alle vetrine. «L'amministrazione non c'entra: è una scelta dell'organizzazione», hanno risposto a Palazzo Bellevue.

Altro imprevisto in corso Mombello, proprio sotto la tribuna riservata a operatori tv e giornalisti: i [redacted] della Fininvest hanno occupato tutta la carreggiata ovest, costringendo il Comune a chiudere quel tratto di strada (importante [redacted] i collegamenti con la zona del porto) con [redacted] giorno [redacted] anticipo. E oggi, scattano tutti gli altri divieti. La conseguenza più pesante [redacted] legata alla soppressione temporanea di decine di parcheggi: in [redacted] Cavallotti, via Fiume, corso Raimondo, via Manzoni, via Bixio, via Carli (tratto inferiore), largo Nuvoloni, via Gioberti (tronco superiore), Pian di Nave. Ma è un prez[redacted] che Sanremo paga volentieri ogni anno per rinnovare la tradizione del grande ciclismo. E' una festa che coinvolge intere famiglie, appassionati e non.

I punti preferiti per seguire le ultime fasi della gara restano quelli sulle rampe del mitico Poggio, dove quasi sempre si decide la corsa: indimenticabili gli scatti di Merckx, Saronni, Moser, Fondriest. Via Duca d'Aosta (la salita) e via Val d'Olivi (la discesa [redacted] brivido) verranno chiuse al traffico dalle 13,30, mentre sull'Aurelia lo stop alle auto scatterà alle 15, salvo ritardo dei corridori sulla tabella di marcia.

L'arrivo in via Roma è previsto intorno alle 17, ma c'è da giurarci che fin dalla mattinata i punti d'osservazione migliori [redacted] «piantonati» dagli appassionati più incalliti. La Milano-Sanremo richiama in Riviera tanti patiti del pedale [redacted] altre regioni. E fra questi, anche quest'anno molti [redacted] rinunceranno al piacere di sfilare in bici sulle strade del tracciato finale in attesa dei protagonisti. Per raccogliere qualche applauso e assaporare [redacted] in fondo [redacted] gusto della grande classica di primavera, della [redacted] che è nei sogni di big e comprimari.

Per loro, si profila un futuro ancora più coinvolgente: il Comune sta pensando [redacted] trasformare la «Sanremo» nel momento clou di una «settimana ciclistica» dedicata [redacted] dilettanti [redacted] amatori. Per portare più ospiti in città.

Gianni [redacted]
ALTRI SERVIZI A [redacted]

I [redacted] della tv che hanno costretto il Comune a chiudere in anticipo una carreggiata di corso Mombello (FOTO GATTI)

Venerdì in Procura

Interrogato il comandante [redacted] vigili

IMPERIA. Il comandante dei vigili Federico Bogliolo sarà interrogato venerdì mattina dal sostituto procuratore della Repubblica d'Imperia, Bruno Novella.

E' la novità che emerge dall'inchiesta su un episodio accaduto al Comando, e che lo vedrebbe protagonista. Bogliolo ha ricevuto nelle settimane scorse un avviso di garanzia noticatogli dalla polizia giudiziaria, nel quale si ipotizza il reato di abuso d'ufficio. Secondo l'accusa avrebbe chiesto indietro il distintivo e la pistola al suo vice Piero Di Meo, non appena questi era diventato responsabile del settore per il sindacato Cisl. Di Meo aveva replicato con un esposto inviato alla Procura.

Il giudice Novella vuole sentire la versione del capo della polizia urbana. Un altro esposto contro Bogliolo (riguarda il caso dell'agente Di Tozzi) è nelle [redacted] del pm Carli. [m. v.]

Indagini a Sanremo

A giudizio la [redacted] degli [redacted]

SANREMO. Richiesta [redacted] rinvio [redacted] giudizio per la «gang degli scooter». I giovani sanremesi coinvolti nell'inchiesta del sostituto procuratore Marcello Basilico sono sei e le indagini sul loro conto erano state svolte dalla polizia che si era attivata sulle tracce di [redacted] vasto traffico di riciclaggio [redacted] motorini e scooter rubati che avrebbe auto la sua base logistica [redacted] un magazzino nella zona di San Si[redacted], nel centro storico di Sanremo.

Gli accertamenti degli investigatori avevano portato al rinvenimento di numerosi ciclomotori che erano stati «riciclati» con interventi sul numero di telaio e abili alterazioni dei libretti [redacted] circolazione. Nei prossimi giorni la richiesta di rinvio a giudizio [redacted] esamina[redacted] dal giudice per le indagini preliminari Eduardo Bracco. Nell'inchiesta della polizia erano coinvolti anche alcuni mino[redacted] dei quali si starebbe occupando ora [redacted] Tribunale [redacted] Minori di Genova. [g. ga.]

IL TEMPO IN LIGURIA

TEMPO PREVISTO PER OGGI: Schiarite prevalenti con possibili foschie al matti[redacted] e al tramonto, vento moderato, [redacted] poco mosso-mosso, temperatura senza rilevanti variazioni.

TENDENZA PER [redacted]: poco nuvoloso, vento moderato, mare poco mosso, temperatura stazionaria.

[redacted]EVAZIO[redacted] DI IERI. Temperatura del mare 14° C, [redacted] relativa 80%, vento Est-Sud Est 10-15 km/h, mare poco mosso, cielo poco nuvoloso, press. bar. 1016 mbar (in aumento).

TEMPERATURE DI IERI

Genova	max 14	min 12
Savona	max 16	min 12
Imperia	max 16	min 11

[redacted] FA [redacted]

Max: 15; min: 7; temp. mare 13

Il **Sole** sorge alle 6,25 e tramonta alle 18,44. [redacted] **Luna** si leva alle 8,41 e cala alle 23,14 (fase crescente).

Dati gentilmente [redacted] dall'Osservatorio meteorologico del Comune di Imperia e dal Centro Meteo Mursia di Portofino.

La psicosi dei bovini inglesi infetti si diffonde anche nelle macellerie dell'Imperiese

«Qui [redacted] vende solo [redacted]»

E' la scritta comparsa su alcune vetrine dei supermercati della provincia. In certi casi è anche specificata la provenienza: «Allevamenti piemontesi». L'Usl assicura: «Da noi non si corrono pericoli di infezione»

IMPERIA. Sulle lucide e trasparentissime vetrine delle macellerie dei supermarket campeggia la scritta «Qui si vende soltanto carne italiana». In alcuni casi c'è addirittura la precisazione della provenienza: «Allevamenti piemontesi». [redacted] dove gli avvisi non bastano ci pensano i macellai stessi [redacted] rassicurare la clientela. Insomma, anche nell'Imperiese [redacted] getta acqua sul fuoco dopo le allarmanti notizie che arrivano dall'Inghilterra sulle mandrie ammalate di «encefalopatia spongiforme bovina», un morbo che secondo le dichiarazioni del ministro della Sanità britannico Stephen Dorrel, ha «bassa probabilità» di [redacted] nell'organismo umano. Ma il problema è che ce l'ha.

E quindi la psicosi della carne infetta [redacted] ha risparmiato neppure la nostra zona, anche [redacted] nelle macellerie non si sono registrati cali nelle vendite. Ieri, [redacted] tutta la provincia, la carne bovina è stata venduta come sempre. Un unico dubbio: nelle macellerie equine si è registrato [redacted] leggero incremento delle richieste. Qualcuno preferisce, per sicurezza mangiare carne di cavallo, oppure si tratta semplicemente di una concomitanza del tutto casuale? Neanche il Nas, il Nucleo antisofisticazione dei carabinieri, ieri ha ricevuto disposizioni di fare controlli.

«Noi non corriamo alcun rischio - spiega il dottor Giovanni Rivò, del servizio veterinario dell'Usl di Imperia - Nella nostra provincia si vende quasi esclusivamente carne di capi allevati in Piemonte, Lombardia [redacted] Toscana. Le pochissime fettine che vengono importate e che costano molto di più, sono quelle del tipo Hangus, una varietà bovina molta gustosa e nutriente. [redacted] a parte il fatto che è merce non troppo comune, viene supercontrollata al momento dell'importazione nel nostro Paese. E p[redacted], il problema dell'encefalopatia spongiforme, non è soltanto inglese, [redacted] presenta anche in Germania, Norvegia, Svezia e altri paesi del Nord. In Australia è addirittura endemico».

Quindi se Francia, Olanda e Belgio hanno immediatamente sospeso le importazioni con il paese dell'Union Jack, noi non corriamo alcun pericolo. A tenere banco sui tavoli delle macellerie imperiesi è ancora la brava, simpatica (e gustosa) [redacted]cca «made in Cuneo».

Giulio Geluardi

[redacted]

Febbre maltese a Prelà?

Allarme brucellosi a Prela'. Alcuni coltivatori si sono rivolti a un legale d'Imperia perchè prepari un esposto da inviare al più presto all'autorità giudiziaria e a quella sanitaria. Lamentano la presenza, nei terreni, di due greggi di pecore che, secondo loro, sarebbero malate e rischierebbero di trasmettere la brucellosi all'uomo. Quanto di vero ci sia nelle [redacted] è ancora da dimostrare e non è detto che i timori risultino alla lunga infondati. Quello che è certo [redacted] che l'episodio [redacted] da inquadrare nell'interminabile conflitto che rende inconciliabili i due mondi: quello dei pastori [redacted] quello degli agricoltori. Comunque le indagini sono necessarie: la brucellosi [redacted] una malattia causata da alcuni germi. La forma più grave è la cosiddetta «febbre di Malta». I sintomi del male, che si evidenzia dopo parecchi giorni [redacted] incubazione, sono numerosi: insonnia, mal di testa, stanchezza generale, dolori lombari. [m. v.]

Mondo Moda

SPOSA

VESTI la tua CERIMONIA

ABBIGLIAMENTO UOMO - [redacted]

via Langhe, 51/a - Mondovì
telefono 0174/552309

orario: feriale 9,30-12,15/15,30-19,15
DOMENICA APERTO TUTTO IL GIORNO
chiuso il lunedì

1,5 Km casello TO-SV uscita Mondovì

claudio
staff

acconciature per

sceglie
WELLA
Perfectly You

18039 ventimiglia
via cavour, 85/c
(0184) 35.51.67

si riceve anche
su appuntamento

In Comune incontro sulla Tosap: le fioriere sono state «condonate»

Negozi chiusi «per tasse»

A Imperia si prepara il tax day, con la serrata dalle 11 alle 13 di lunedì. Aderiscono anche i supermercati. I negozianti della Confcommercio: «Poche due ore di sciopero»

IMPERIA. Anche in provincia di Imperia si prepara il «Tax day», la serrata di due ore contro il fisco decisa dalla Confcommercio, che lunedì bloccherà i negozi dalle 11 alle 13. E' definita un «atto simbolico» per sottolineare i problemi della categoria di fronte a una grave crisi, che anche in Riviera ha portato a un calo nei consumi (in tre anni, negli alimentari si è scesi del 12 per cento, e per i ristoranti si parla addirittura del 50%). Intanto, ci sono schiarite sul fronte Tosap: le imposte per le fioriere si potranno «depennare» dai contestati bollettini sull'occupazione delle aree pubbliche.

Tax day. Il «giorno delle tasse», a Imperia, si aprirà alle 9,30 di lunedì, con un incontro alla Camera di commercio al quale sono invitati tutti gli esercenti. I sindacati rivolgeranno tre domande «scalde» sulla riforma fiscale ai candidati locali per le politiche: in rappresentanza del Polo saranno presenti Claudio Scajola (collegio di Imperia e Alassio) e Giorgio Rebuffa (collegio di Ventimiglia e Sanremo), per l'Ulivo Mauro Torelli (Imperia) e Marcello Priolo (Sanremo). Dalle 11, si potrà assistere alla teleconferenza sul tema, con Prodi e Berlusconi, trasmessa via satellite da Milano.

Dalle 11 alle 13, resteranno poi abbassate le serrande dei negozi ma anche dei supermercati: allo stop ha infatti aderito la Faid, associazione per la grande distribuzione che comprende la Standa, oltre alla Federcom (VeGè) e il gruppo Conad. A questi sodalizi si aggiungono Cna e Cga per gli artigiani, la Coldiretti e la Confagricoltura. Si dissocia invece la Confesercenti: «L'iniziativa è inopportuna in questo momento in cui il Parlamento è sciolto e il Governo è in carica per l'ordinaria amministrazione. Inoltre è riduttiva. Non è possibile ridurre i problemi del commercio al solo fisco, lasciando aperte questioni come la proliferazione di supermercati e discounts».

L'adesione si preannuncia comunque massiccia. Dice il presidente provinciale della Confcommercio, Enrico Lupi: «In molti hanno addirittura chiesto di restare chiusi per più di due ore. Questo, però, non è un braccio di ferro ma un atto simbolico per il rinnovamento del sistema fiscale. In questi giorni sono state affisse locandine che ricordano il "tax day". Non vuole essere un atto in contrasto con lavoratori dipendenti e consumatori. I problemi della famiglia italiana si riflettono anche sulla nostra attività: la riduzione del reddito blocca i consumi».

Lunedì tax day: serrande abbassate per due ore anche negli esercizi di Imperia

Aggiunge il presidente dell'Ascom, Bruno Carruti: «Gli alimentari ne risentono in maniera particolare. Anche comparti sempre in netta crescita, come quello dei surgelati, hanno subito un calo». A lamentarsi è anche Americo Filati, rappresentante degli albergatori locali: «Pure noi aderiamo all'iniziativa, esponendo locandine. A febbraio, nel Dianese è è avuta una diminuzione del 9 per cento negli arrivi».

Dice Valerio Semeria, esponente del settore olivicolo: «Per l'olio d'oliva la discesa è del 33 per cento dagli ultimi mesi dell'anno scorso».

Fioriere. Ieri mattina Carruti ha incontrato il sindaco Berio sul problema dei pagamenti per vasi e fioriere davanti ai negozi, inseriti nei bollettini per la Tosap. Buone notizie in arrivo. Dice il presidente dell'Ascom: «Questa voce potrà essere eliminata. Per i versamenti sarà possibile utilizzare un bollettino in bianco in cui verrà precisato l'importo, detraendo la cifra prevista per le fioriere. Per altre spese contestate, i lampioncini, si deve invece pagare. In seguito ci si potrà rivolgere a noi, che presenteremo domande di rimborso».

Ferrari

Gli industriali chiedono un accordo con le banche

Crisi del settore edilizio «I tassi siano agevolati»

IMPERIA. La stipula di una convenzione con le banche locali per giungere ad accordi che consentano alle imprese di usufruire di crediti a tassi e condizioni «calmierate» è stata chiesta dal Comitato esecutivo dell'Unione industriali di Imperia.

Spiega il presidente Gian Franco Carli: «Molte aziende, soprattutto nel settore edilizio, sono in difficoltà per l'elevato costo del denaro: la richiesta dell'Unione tende a contribuire al rilancio dell'economia locale evitando così pericolose recessioni sulla scorta di quanto è già avvenuto in altre zone d'Italia».

Alla base della richiesta il fatto che la provincia di Imperia spicca in campo nazionale per lo sbilancio esistente fra i depositi bancari, che sono in crescita e gli impieghi produttivi, che sono in calo, a tutto svantaggio di questi ultimi: i depositi spesso vengono impiegati per investimenti in altre zone d'Italia.

Viene chiesto, pertanto, uno sforzo per aiutare l'economia provinciale in un momento particolarmente delicato.

Conclude Carli: «In via ufficiosa alcuni istituti bancari si sono già dichiarati disponibili alla nostra iniziativa. A consultazioni concluse l'Unione industriali darà ampia informazione sui risultati ottenuti».

Bruno

DALLA CITTA'

Studiosi ed esperti al convegno sull'economia locale

C'erano i più quotati studiosi ed esperti della materia, ieri, al convegno su «Economia locale, creazione di imprese e imprenditoria giovanile», organizzato dal Polo universitario imperiese presso la sede di via Nizza. I relatori hanno rimarcato che dopo la legge numero 44 dell'86, altri interventi pubblici oggi favoriscono la creazione di imprese e, in particolare, l'assunzione di un ruolo imprenditoriale da parte delle nuove generazioni. Il convegno ha dato importanti informazioni. **[a. b.]**

INIZIATIVA

Bimbi camerieri per un solo giorno in onore di papà

Bimbi che indosseranno la divisa da camerieri e serviranno il pranzo ai propri genitori. E' la simpatica iniziativa studiata dai giovani dell'Azione cattolica, che hanno organizzato per domani alle 12, ai Piani, una festa tutta dedicata ai papà. Per festeggiare S. Giuseppe hanno atteso la domenica. Prima si celebrerà la Messa nella parrocchia di Nostra Signora dell'Assunta. Inoltre i bambini intratterranno i genitori con alcune poesie. **[m. v.]**

PROCESSO

Commercianti accusati per le carte di credito false

E' torna a parlare, lunedì in pretura, della clamorosa vicenda delle carte di credito copiate, con cui anche a Imperia venivano fatti acquisti fasulli a scapito della Banca d'America e d'Italia. Tra gli imputati ci sono alcuni commercianti: Mario e Guido Ferreri, di 45 anni, residenti a via Andreoli 26 e titolari dell'omonimo negozio di abbigliamento; Sebastiano Insinga e Calogero Ferreri, 59 anni lui, 60 lei, abitanti in Regione Panegai; Milvia Raiteri, 54 anni, Diano via Capocaccia 9, proprietario di Goldfinger; infine Giuseppe Sassone, 50 anni, abitante a Ventimiglia in corso Genova 1/7. A far emergere tutto era stata dalla Guardia di Finanza, su segnalazione della stessa Banca d'America, i cui clienti, proprietari delle vere carte di credito, vedevano assottigliarsi inspiegabilmente il conto. Gli esercenti hanno sempre respinto ogni accusa. **[m. v.]**

Processo a un automobilista di Imperia

Non rispetta lo stop «Sono un detective»

IMPERIA. Aveva avuto un battibecco, a causa di uno stop non rispettato, con un'agente di polizia in borghese che l'aveva inseguito con la macchina privata, l'aveva raggiunto sottocasa e infine gli aveva spedito il verbale con la multa. La multa è stata annullata dal prefetto dopo un ricorso del legale Giuseppe Fossati nel luc. G. R., 53 anni, d'Imperia, è stato rinviato a giudizio per oltraggio, rifiuto di fornire le proprie generalità e sostituzione di persona: aveva detto alla poliziotta che gli stava davanti di essere a sua volta detective. Non era vero. Il processo si terrà lunedì, in pretura.

I fatti risalgono al settembre del '94. L'uomo era al volante di un furgone e stava per immettersi nella superstrada dopo aver superato l'incrocio di via Marconi d'Italia. In quel momento transitava il fuoristrada dell'agente, che era fuori dal servizio ed era in macchina con il figlioletto. La donna poliziotto era stata costretta a sterzare sulla sinistra per schivare il mezzo. Alcuni colpi di clacson indirizzati al proprietario del furgone stavano a significare una protesta per una manovra considerata azzardata.

Tutto sarebbe finito lì, probabilmente. Invece una pattuglia di carabinieri fermò il fuoristrada pensando a un sorpasso fuori dalle regole. G. R., secondo l'accusa, non risparmiò un sorriso che sapeva di sfotto a chi lo aveva appena superato. Dopo il chiarimento con i carabinieri, l'agente, che si era sentita presa in giro, si era messa a caccia dell'autista. Il furgone nel frattempo aveva svoltato per le Ferriere. Fu rintracciato in via Armelio. G. R. avrebbe risposto in modo maleducato alla donna, che gli chiedeva i documenti. Da qui le accuse e il rinvio a giudizio.

Il difensore, Giuseppe Fossati intende giocare una carta per far prosciogliere il cliente: richiamerà alla memoria del giudice un decreto «luogotenenziale» del '44 (emanato dopo la caduta del fascismo e l'abdicazione del Re), che legittima una reazione a un atto arbitrario. La parola al pretore. **[m. v.]**

Domani pedalata per le vie della città

Un esercito in bici saluta la primavera

IMPERIA. Scolaresche e appassionati delle due ruote celebrano l'arrivo della primavera, con una pedalata per le vie della città che avrà inizio domani mattina da Borgo Peri. E' «Imperia in bicicletta», un appuntamento ormai ricorrente, organizzato dal Gruppo sportivo Conad, che l'anno scorso aveva raccolto oltre mille partecipanti. Per la quindicesima edizione si prevede un bis, soprattutto se il tempo sarà favorevole. La manifestazione è patrocinata dal Comune e dal Provveditorato agli Studi.

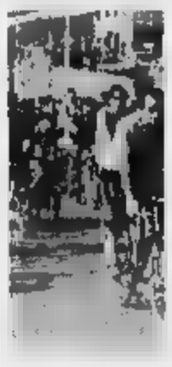

Ritorna «Imperia in bicicletta». Per le strade della città centinaia di appassionati e ragazzi delle scuole

Le adesioni si raccolgono fino a oggi nel bar Borgo Peri (il recapito telefonico è 297.438) ma anche nelle scuole: sono proprio gli alunni i più numerosi alla partenza dell'appuntamento, che diventa anche un momento di svago, percorrendo strade finalmente libere dalle auto.

La corsa, aperta a tutti gli imperiesi senza limiti d'età, prenderà il via alle 9,30 di domani. Dalla Spianata si raggiungerà Castelvecchio e Barcheto, per poi tornare verso il mare, arrivando a Porto Maurizio. Al Prino è colorato corteo, che ogni comprende anche mezzi ricchi di «optional» originali, si fermerà per dieci minuti sul lungomare Colombo. E' quindi previsto il ritorno sull'Aurelia e a Borgo Peri. In tutto il percorso misura 12 chilometri.

Saranno premiati con coppe, targhe e trofei i gruppi scolastici più ricchi di partecipanti e le associazioni. **[e. f.]**

Imperia: il problema delle aule affollate fa affiorare un caso

«Sono beffato dal Comune»

Genitore non può mandare la figlia alle materne di via degli Ulivi, costruita sulla sua vigna. E in più il terreno non è stato ancora pagato. Ricorso ai giudici

IMPERIA. Il Comune, sette anni fa, gli aveva espropriato il terreno per edificare la scuola materna di via degli Ulivi, a Porto Maurizio. Il signor Mauro Gallio, 31 anni, impiegato presso un'azienda di telefoni, residente nella stessa via al civico 3, solo ora è stato pagato e si è rivolto al Tribunale, ma non può nemmeno far frequentare quella scuola, distante pochi passi da casa, alla figlia Ilaria, che compirà tre anni a maggio. Il signor Gallio è uno dei quei genitori che si sono visti negare, per i propri figli, l'iscrizione alla degli Ulivi (1° Circolo), perchè le aule sono sovraffollate. Troppi bambini? Sono stati semplicemente lasciati a spasso gli ultimi arrivati.

Anche Gallio, probabilmente, aderirà al comitato per la difesa del diritto allo studio. Che unirà in un unico organismo di protesta mamme e papà alle prese col grave problema di dove mandare i figli. Grave in quanto il termine ultimo fissato per le iscrizioni è già trascorso. Le famiglie dei 20 bimbi sfrattati dalle materne di via degli Ulivi e degli altri 16 rifiutati da quelle di via Roma, stanno cercando una nuova sistemazione. Il Comune, proprietario degli edifici, ha presentato un paio di proposte alternative. Nel quartiere Prino ci sono spazi a disposizione, pare. E' solo una soluzione tampone. Se poi si riunissero tutti i 36 bambini in un posto che risponda alle esigenze...in questo caso bisognerebbe creare dal nulla una sezione. Una cosa non semplice.

Mauro Gallio, 35 anni

Mauro Gallio si sente doppiamente beffato. In quella scuola così comoda ci può mandare la sua Ilaria. E pensare che, seppur indirettamente, aveva contribuito alla sua costruzione. Il Comune gli aveva espropriato una vigna nell'89. Deve ancora vedere i soldi. Dal momento che l'Amministrazione ha ritenuto troppo alto il prezzo di 49 milioni, danni compresi, fissato per l'immobile in base alla consulenza del perito, ing. Domenico Pino, è stato costretto a iniziare una causa civile. Lui è assistito dai legali Maurizio Temesio e Loredana Modaffari, il Comune dall'avv. Giancarlo Gonan. Il colmo: Gallio si è visto portar via anche un secondo terreno dove sarebbe dovuto sorgere il liceo d'arte. L'istituto, nonostante 3 miliardi spesi per innalzare un muro, non fu fatto. **[m. v.]**

LETTERE AL GIORNALE

Vigile urbano cortese merita elogi a Imperia

I Vigili urbani di Imperia sono spesso oggetto di critiche, quando addirittura non salgono da soli all'«onore» della cronaca per le loro polemiche interne. Per questo voglio andare un poco controcorrente e segnalare un caso in cui uno di essi si è comportato in maniera veramente civile e collaborativa.

E mi riferisco al vigile che dopo aver visto che uno aveva parcheggiato l'auto in via Don Abbo in posizione proibita, avendo interpretato male una sua indicazione, mi è corso dietro per qualche centinaio di metri per richiamare la mia attenzione e permettermi di rimediare, senza elevare contravvenzione.

Mi pare sia questo il giusto modo per adempiere ai delicati incarichi che sono affidati al Corpo della Polizia Municipale.

Lettera firmata, Imperia

Via i posteggi a spina di pesce

Abito a Sanremo in via Pietro Agosti e, a due anni dalla nuova disposizione dei parcheggi delle auto (che sono a spina di pesce al centro della strada) devo ammettere che i vantaggi sono stati notevoli.

Sento di dover dire questo perchè in passato, quando la giunta del sindaco Davide Oddo aveva dato il via al cambiamento, ero stato uno dei maggiori critici.

Adesso, mi sembra che la situazione, forse anche perchè è subentrata la forza dell'abitudine, sia migliorata e che per i residenti così come per i commercianti la strada sia più ordinata e a misura d'uomo.

Mi aspettavo invece qualcosa di più per l'arredo urbano che nonostante il rifacimento dei marciapiedi e dell'asfalto è rimasto ancora scarno, con poche cose belle e poco verde.

Una proposta: perchè non sistemare qualcosa per nascondere i cassonetti dello spazzatura, magari delle pergole con rampicanti come è stato fatto a Camporosso?

Lettera firmata, Sanremo

Scrivere alle redazioni di Imperia, via Alfieri 10, e di Sanremo, via Gioberti 47

NUMERI UTILI

AUTOAMBULANZE

Imperia: tel. (0183) 290.777; **Bordighera-Vallecrosia:** tel. 252.525 - 295.455; **Camporosso:** tel. 28.191; **Cervo-S. Bartolomeo:** tel. 405.353; **Diano Marina:** tel. 494.112; **Dolcacqua:** tel. 206.878; **Ospedaletti:** tel. 505.050; **Pieve di Teco:** tel. 36.377; **Pontedassio:** tel. 279.700; **Pornassio:** tel. 325.132; **Rivi Ligure:** tel. 465.754; **S. Stefano al Mare:** tel. 486.000; tel. 505.050; **Arma di Taggia:** tel. 41.444; **Ventimiglia:** tel. 250.722.

ASSISTENZA

Tel. **Amico:** tel. (0183) 290.450.

FARMACIE DI TURNO

Farmacie che osservano la reperibilità in provincia.

Imperia: *Capovilla*, piazza Doria 33, tel. 293.591.
Bordighera-Vallecrosia: *Gozo*, via Colonnello Aprosio 488, telefono 294.375.
Camporosso: *Manessero*, via Vittorio Emanuele 62, tel. 28.181.
Cervo-San Bartolomeo: *Santi*, via Aurelia, tel. 400.045.
Diano Marina: *Sciolli*, corso Garibaldi 18, tel.
Dolcacqua: *Barbieri*, via Provinciale, tel. 206.133.
Ospedaletti: *Marcoz*, via Matteotti 106/108, tel. 669.015.
Pieve di Teco: *Ceppi*, Ponzoni 70, tel.
Ligure: *Nuvoloni*, piazza Bixio 42, tel. 485.754.
Stefano di Mare: *Nuvoloni*, piazza Cavour 14, tel. 486.662.
Sanremo: *Panizzi*, via Palazzo 58, tel. 570.071.
Arma di Taggia: *Revelli*, via Queirolo, tel. 475.139.
Ventimiglia: *Zdomirsky*, via Colonnello Aprosio 196, tel. 294.319.

OSPEDALI

SOCCORSO: Imperia: 7941 5361 **Bordighera:** 2751 91.524

GUARDIA Imperia: **so:** telefono (0183) 290.777. **mo:** telefono 500.300. **montenas:** telefono 408.100. **Bordighera:** telefono 2751. **miglia:** telefono 2751. **odontoiatrica festiva:** or. 9-12, telefono (0183).

FUOCO

Soccorso urgente: tel. 115.
Imperia: telefono 20.224. **Sanremo:** telefono **Ventimiglia:** telefono 357.473.

STATO CIVILE

NATI. A Imperia: Francesca Corrado, Giulia Bruzzesi.
MORTI. A Imperia: Severina Figarolo (82 anni).
ATTIVITA' Il Consiglio quinta circoscrizione **Imperia** si riunisce giovedì alle . E' programma l'approvazione dei verbali del 15 e del 22 e essere espresso un parere sul regolamento comunale del servizio trasporti funebri. Sarà stabilito l'impegno di spesa per la piantumazione di palma e di siuole sul molo lungo di Onaglia. All'esame anche la ristrutturazione di una scalinata di borgo Galilea e programmazione dell'attività per il '96. Il Comune **Marina** ha stabilito la sospensione facoltativa della chiusura domenicale per i negozi in occasione della mostra della marina militare, che si terrà da domani. Il provvedimento riguarda i settori A, B e C e gli esercizi pubblici. Il patronato Inca **Imperia** avverte infine i lavoratori stagionali (settore alberghiero, scuole, industrie e agricoli) che il 31 scade il termine per presentare le domande di disoccupazione requisito indotto (78 giornate lavorative '95) all'Inps. Scade anche il e la presentazione Os agricola rilevita ai soli lavoratori agricoli. A Imperia il patronato è in via Sonnaz 10.

GLI APPUNTAMENTI

IMPERIA

La di San Giuseppe

Oggi, al campetto dei Giuseppini di Porto, festa del patrono Giuseppe. In programma il 14° trofeo di calcio ragazzi e il 13° trofeo di pallavolo femminile. **[e. f.]**

«Cos'è un parco»

Oggi, alle 10, nell'Aula Magna del liceo scientifico Vieusseux sarà trasmesso il documentario «Cos'è un parco». Intervengono il biologo Maurizio Brioglio e la guida Pietro Giglio. **[e. f.]**

IMPERIA

Le opere di Silvia Maggioni

Il 29 al Centro culturale piazza Duomo, a Imperia, s'inaugura una mostra antologica dedicata alla pittrice Silvia Maggioni. L'iniziativa del Lions club Diano. **[e. f.]**

BORDIGHERA

La cucina in Val Nervia

Per i «Sabati culturali» alle 16, nella biblioteca comunale, conferenza di Romolo Giordano tema «La cucina di tradizione in Val Nervia». **[d. bo.]**

Il salone della moto

Continua il «Salone della Moto», alla prima edizione. Si possono trovare anche attrezzature e curiosità. **[d. bo.]**

Conferenza all'Aprosiana

Incontro culturale, alle 17.30, nella biblioteca Aprosiana. Renato Viale presenta «La Repubblica dei Titanoi». **[g. ga.]**

SANREMO

Un corso pratico dell'Avo

Tirocinio in ospedale per gli aspiranti operatori dell'Associazione volontari ospedalieri di Sanremo. **[g. ga.]**

Incontro la Fns

Conferenza, alle 16, nella sede di corso Garibaldi 150 della Famiglia Nobile Sanremese. Il tema è «Louis Charbonneau-Lassay a 50 anni dalla morte». **[g. ga.]**

Coperti dal più stretto riserbo i nomi dei titolari delle quattro informazioni di garanzia

La Sanità è ancora nella bufera

Perquisizioni a Sanremo e Ventimiglia negli uffici Usl 1

SANREMO. Sanità ancora nella bufera per l'inchiesta della magistratura di Genova sull'amministrazione dell'Usl 1 Imperiese. La giornata di ieri ha visto [illegible] ondata di perquisizioni negli uffici di Sanremo [illegible] Ventimiglia con sequestri di pratiche e documenti da parte dei carabinieri. Dal capoluogo, intanto, trapelano altre indiscrezioni sull'indagine. Le quattro informazioni di garanzia [illegible] fino ad oggi, che continuano ad essere coperte dal riserbo più stretto, contemplerebbero infatti reati che vanno dalla turbativa d'asta all'abuso d'ufficio. Nel Polo Amministrativo dell'Usl, a Villa Spinola, si sono visti ieri ancora volti preoccupati accompagnati da una raffica di «no comment» ufficiali da parte della direzione generale.

I militari, però, questa volta hanno puntato la loro attenzione anche su altri uffici del «pianeta sanità» [illegible] in particolare su quelli che si trovano nell'ex direzione del mercato dei fiori [illegible] corso Garibaldi. E' qui, su mandato della magistratura genovese, che gli uomini del Nucleo Operativo del capitano Pierluigi Gabrielli hanno effettuato i sequestri più ingenti caricando due auto di faldoni che nel tardo pomeriggio sono stati inviati sotto scorta alla procura. I carabinieri della squadra di polizia giudiziaria di Genova si sono invece recati a Bussana e si sono soffermati per più [illegible] due [illegible] negli uffici amministrativi al primo piano dove [illegible] subito accorsi [illegible] direttore generale, Luciano Grasso, e quello amministrativo, Mauro Borsò.

Ma qual è il motivo del nuovo blitz e [illegible] sta indagando la magistratura? La bocche contin[illegible] ad [illegible] cucite. Nulla trapela dalla caserma dei carabinieri di Ville Giulia, in corso Inglesi, e tantomeno dagli uffici della Procura dove ieri il sostituto procuratore Beconi, titola[illegible] dell'inchiesta, [illegible] si è fatto vedere. Anche al Palazzo [illegible] Giustizia di Sanremo i magistrati [illegible] sanno nulla dell'inchiesta e il «tam-tam» delle indiscrezioni si blocca davanti al silenzio delle fonti ufficiali. L'unica certezza, per il momento, sono i blitz effettuati la scorsa settimana dalla polizia e ieri dai carabinieri. E guardon[illegible] alla serie di documenti [illegible] sequestrati [illegible] al fatto che le pattuglie hanno sempre raggiunto uffici amministrativi non è difficile dedurre che l'indagine potrebbe riguardare [illegible] appalto [illegible] qualche fornitura dell'Unità Sanitaria Locale Imperiese. Ieri, inoltre, il blitz dei carabinieri nella sede Usl [illegible] [illegible] Genova a Ventimiglia ha dato spazio [illegible] nuove ipotesi [illegible] in particolare a quella [illegible] si possa trattare di qualche fascicolo relativo alla fornitura [illegible] materiale ortopedico, protesi [illegible] attrezzature per i reparti.

La cronaca della giornata di ieri, comunque, è stata [illegible] dita per gli uffici dell'Usl Imperiese dalle notizie relative alla presenza dei carabinieri. Alle 11 la pattuglia arrivata da Genova si [illegible] presentata [illegible] Villa Spinola, a Bussana, e ha fatto il suo ingresso nel reparto amministrativo. Luciano Grasso, il direttore generale, è stato intercettato dai cronisti pochi minuti dopo, proprio sulla porta del suo ufficio che stava lasciando [illegible] maniera precipitosa. Un saluto, un sorriso di circostanza. Poi, ha espresso la volontà di non voler rilasciare dichiarazioni ed è scomparso negli uffici dove si trovavano i militari. Al primo piano è arrivato anche il direttore amministrativo Mauro Borsò. Silenzio anche su questo fronte tra il via [illegible] di impiegati con stampato in viso un solo messaggio: non è una giornata [illegible] tutte le altre.

Ed è imbarazzante anche [illegible] silenzio che arriva da Genova, dalla Regione, che dopo il blitz della settimana scorsa aveva comunicato l'invio [illegible] Sanremo di due super-ispettori destinati a fare chiarezza. L'assessore alla Sanità Franco Bertolani non ha rivelato nulla su quanto accertato dai suoi emissari salvo poi comunicare nei giorni scorsi, [illegible] toni trionfalistici e come se nulla fosse accaduto, l'approvazione da parte del Consiglio regionale dei finanziamenti miliardari destinati alla modernizzazione delle strutture ospedaliere fin provincia di Imperia arriveranno 14 miliardi e mezzo. E chiedono spiegazioni anche i sindacati e il personale sanitario degli ospedali. I blitz in Riviera della magistratura genovese stanno diventando [illegible] preoccupante «routine». [illegible] tra il segreto istruttorio, i fascicoli secretati e gli investigatori con la bocca cucita è difficile fare il punto della situazione.

Giulio Gavino

Alcuni carabinieri in borghese cercano di proteggere dai fotografi i fascicoli sequestrati. A destra, un carabiniere mette sull'auto un [illegible] posto sotto sequestro (FOTO N. GATTI)

Annuncio a sorpresa: la «Camandone», ultimo baluardo militare nel Ponente, resterà aperta

Diano Castello, la caserma non chiuderà

La struttura funzionerà [illegible] pieno ritmo prima della fine dell'anno. L'annuncio del comandante la Brigata «Cremona», generale Offman: «Il 26° reggimento Bergamo non si scioglierà più». La soddisfazione dei dianesi

IMPERIA. La benedizione di monsignor Giuseppe Mani, vescovo militare, la più alta autorità della Chiesa all'interno dell'Esercito italiano, ieri a Diano Castello, avrebbe dovuto essere per la chiusura della caserma «Camandone», invece, [illegible] stata per la ripresa dell'attività della struttura. Proprio così. Capannoni, mense, uffici, armerie, campi di addestramento torneranno ad essere, prima della fine dell'anno, [illegible] massimo della loro portata.

La notizia che l'ultimo baluardo militare del Ponente rimarrà aperto [illegible] stata ufficializzata proprio nella mattinata, durante una suggestiva cerimonia alla quale hanno partecipato il prefetto di Imperia, Emilio d'Acunto, i sindaci di Imperia, Diano Marina [illegible] Diano Castello e molte altre autorità locali.

E' stato il generale comandante della Brigata [illegible] zata Cremona, Giuseppe Offman, che ha portato la notizia. [illegible] detto l'alto ufficiale: «Contrariamente alle previsioni il 26° reggimento Bergamo non si scioglierà più. Per i militari di [illegible] in servizio a Diano Castello non ci saranno trasferimenti. Tutti potranno dormire sonni tranquilli».

Il colonnello Francesco Cazzato, comandante del Reggimento, non ha potuto nascondere la propria soddisfazione: «Questo bel reparto potrà continuare [illegible] vivere. Ci sarà una trasformazione ma non sappiamo ancora con precisione [illegible] cosa [illegible] tratti. Comunque [illegible] tinueremo ad alimentare con le nostre reclute diversi reparti della regione militare di Nord-Ovest».

La cerimonia [illegible] ieri era stata organizzata per [illegible] cresima di 27 giovani reclute e per le funzioni religiose della Pasqua. E' per questo che era presente la più alta autorità religiosa dell'Esercito, monsignor Mani. Dopo le comunicazioni del generale Offman [illegible] poi del colonnello Cazzato il rito si è trasformato in una vera festa.

La notizia che la Camandone rimarrà aperta ancora per molti anni ha fatto subito il giro della città sollevando favorevoli commenti. I più soddisfatti sono stati i proprietari dei pubblici esercizi che, in particolare nel periodo invernale, riescono [illegible] mantenere aperta le loro aziende grazie alla presenza continua dei militari.

Contentezza anche tra gli albergatori che nei periodi del giuramento potranno continuare ad ospitare i [illegible] parenti delle reclute.

Già nei giorni scorsi si era avuto sentore che, in merito alla chiusura della Camandone, ci potesse essere stato [illegible] ripensamento da parte del Ministero. Ma nessuno pensava che il sogno potesse trasformarsi [illegible] realtà. I dianesi speravano che, comunque, la imponente struttura potesse essere trasformata in [illegible] scuola per allievi finanzieri. Mentre nella cittadina costiera il dibattito sulle varie opportunità era ancora aperto, ieri, improvvisamente la notizia ufficiale portata dal generale Offman.

I cinquanta [illegible] ufficiali [illegible] sottufficiale che prestano servizio a Diano Castello hanno tirato il classico respiro di sollievo. Anche per loro un trasferimento sarebbe stato decisamente [illegible] disagevole [illegible] molto pesante.

Angelo Basso

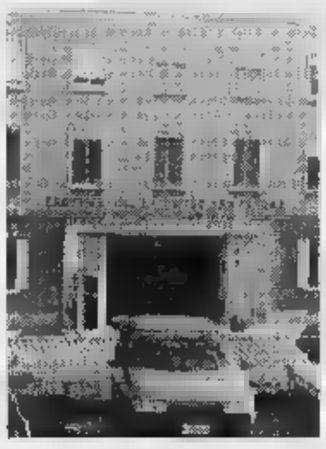

La [illegible] «Camandone»

OFFICINA ORTOPEDICA
SANREMESE

Poltrona elevabile e reclinabile completamente motorizzata con telecomando

Plantari, Calzature, Corsetti e Protesi su misura, Ausili per riabilitazione, Carrozzine, Letti, Sistemi antidecubito e di postura Articoli Ospedalieri e Sanitari - Vendita e noleggio.

Sanremo

Esposizione - Vendita - Officina
Via Nino Bixio, 25/27/29/31
Tel. 535047
Fax 535233

Oggi i funerali dell'imperiese morto ad Aurigo

Operaio ucciso da un masso la disgrazia era inevitabile?

AURIGO. Si terranno questa mattina alle 9, nella parrocchia della Sacra Famiglia, in [illegible] Spontone a Oneglia, i funerali dell'imperiese Pasquale Pressamariti, 50 anni, via Costamagna 21. E' l'operaio della ditta di Gianni Mancinelli (ha sede a Borgomaro) travolto e ucciso [illegible] un masso giovedì mattina in località Casoni, ad Aurigo. Il nulla osta per le esequie [illegible] stato [illegible] nella tarda mattinata di ieri dal procuratore Giuseppe Squizzato.

Niente autopsia, come era prevedibile. Sulle [illegible] del decesso non potevano esserci dubbi: la morte, per il povero Pressamariti, schiacciato da un macigno del peso di circa [illegible] quintali mentre stava controllando le condotte fognarie, è stata istantanea. Il masso s'è staccato all'improvviso dalla parete soprastante. Sarà invece compito degli inquirenti accertare da [illegible] [illegible] stato originato il crollo. Le indagini sono affidate ai carabinieri di Borgomaro [illegible] agli ispettori Usl. Si dovrà stabilire se fossero state adottate tutte le precauzioni per evitare [illegible] contenere al massimo i rischi di incidente per i lavoratori.

Perché nessuno ha preso in considerazione l'ipotesi di un cedimento del terreno? Il crollo [illegible] da collegare agli scavi? In quella zona si stanno sistemando i tubi [illegible] fanno parte della nuova rete fognaria. Interventi richiesti [illegible] Comune di Aurigo, guidato dal sindaco Luigino Dell'Erba. [illegible] frazione [illegible] Casoni [illegible] quella vicina di Guardiabella erano [illegible] priva [illegible] collegamenti. Quando si è verificata la disgrazia [illegible] all'incirca mezzogiorno. La vittima era rimasta sola [illegible] stava verificando che i tubi installati fossero disposti su un'unica linea. I colleghi erano già diretti al ristorante per il pranzo. **[m. v.]**

Oggi [illegible] Dolceacqua parla un noto ristoratore

Cucina della Val Nervia una lezione in biblioteca

DOLCEACQUA. La cucina tradizionale della Val Nervia [illegible] il tema di un incontro culturale.

Oggi, alle 16, nella biblioteca comunale realizzata nel ristrutturato Palazzo Doria salirà «in cattedra» [illegible] noto ristoratore locale, Romolo Giordano, titolare della «Via Romana» di Bordighera.

«Più che una conferenza o [illegible] trattazione di ricette sarà una ricerca per vedere quali sono state [illegible] origini della nostra cucina attraverso i prodotti [illegible] gli ingredienti usati e la storia di questi prodotti - spiega Giordano -. Parlerò dell'antica coltivazione [illegible] grano, dell'ulivo e dei cereali coltivati in zona: ancora prima del frumento era fiorente quella dei ceci, ad esempio».

Sarà quindi fatto un escursus [illegible] sulla nascita della cucina nella Val Nervia e dell'entroterra dell'estremo Ponente in generale. Continua il ristoratore: «Ho preso una ventina [illegible] piatti tra i più tipici [illegible] attraverso questi si potrà scoprire la loro origine».

La Val Nervia non [illegible] quindi soltanto olive [illegible] vino Rossese. «In passato sulle tavole dei nostri [illegible] c'erano anche molte carni che adesso chiamano alternative, ossia quelle di "povertà", e i prodotti della pastorizia con i [illegible] squisiti formaggi», precisa il ristoratore, che propone i più raffinati di questi piatti tradizionali nel suo locale [illegible] Bordighera.

Romolo Giordano, da undici anni apprezzato titolare di ristoranti rinomati, si è avvicinato alla cucina per passione: «Cucinando per gli amici ho scoperto che era questa la mia strada, [illegible] l'hobby è diventato un lavoro, anche grazie alla preziosa collaborazione dello chef Giuseppe Graziano». **[d. bo.]**

1995 continua La Stampa in CD-ROM.

tutto LA STAMPA Compact

per informazioni NUMERO VERDE 1678 - 02005

Telecamere e sensori a raggi infrarossi per proteggere il patrimonio boschivo

Incendi, ecco le spie elettroniche

La Forestale pronta a utilizzare le nuove tecnologie installate Monte Bignone e alla Mortola
A Sanremo la centrale operativa. Organici carenti e ruolo del volontariato. Un convegno al casinò

SANREMO. Telecamere sensori «intelligenti» a raggi infrarossi per proteggere il patrimonio boschivo di parte della provincia. E' la novità a disposizione della Forestale, per sostenere la dura battaglia tro gli incendi che impoveriscono sempre più la macchia mediterranea del Ponente. Il monitoraggio elettronico è uno degli argomenti al centro del convegno previsto per venerdì sabato prossimi al teatro del casinò: importante momento di confronto fra tecnici e uomini in prima fila nella difesa del verde.

Le abbondanti piogge autunnali e le nevicate dell'inverno hanno facilitato il compito dei «vigilantes» dei boschi (meno incendi rispetto agli anni precedenti), guai ad abbassare la guardia. E allora, ecco entrare scena le nuove tecnologie. Per la provincia, sono state individuate due zone di «maggior pregio ambientale» per l'installazione dei sofisticati sensori delle telecamere: la Mortola, al confine con Francia, e l'area attorno Monte Bignone. «I lavori sono in via di ultimazione: gli impianti saranno messi in funzione prima dell'estate», rivela Roberto Pavan, responsabile provinciale della Forestale e tra i promotori del convegno.

Le «sentinelle» elettroniche saranno collegate al Col di Sanremo (Centro operativo locale) e alla sala di coordinamento d'Imperia. Ogni volta che il sensore rileverà un'alterazione termica dovuta a incendio, scatterà l'allarme. «Il pronto intervento è fondamentale per la buona riuscita dell'opera di spegnimento», sottolinea Pavan. E aggiunge: «Tuttavia, resta basilare il contributo umano. Ecco perché stiamo cercando di allargare il fronte del volontariato, di potenziare le squadre antincendio dei Comuni». In provincia, la Forestale conta su un organico di 68 uomini: troppo pochi per controllare a fondo delle aree più «calde» della penisola.

Volontari antincendio in azione

A Genova stazionano due Canadair sempre pronti a intervenire per lanciare acqua dal cielo, ed a Pisa sono in servizio un Hercules C130 un G222, equipaggiati per scaricare liquido ritardante. gli aerei possono servire a poco senza il dispiego di forze a terra. E, in questo senso, spicca l'impegno della squadra volontari di Sanremo, che ha compiuto 15 di vita. Nel '95, il gruppo diretto da Antonio Giordano ha partecipato allo spegnimento quattro incendi boschivi, affettuando pattuglimenti per la prevenzione per totale di 590 ore-uomo e occupandosi pure della ricerca di persone e del recupero veicoli (33 interventi).

«Molta cura è stata dedicata anche alla formazione del personale, lezioni teoriche ed esercitazioni pratiche», sottolineano i responsabili della squadra, dotata autobotti, fuoristrada persino di una speciale vasca portatile della capacità di 7 mila litri, montabile in meno di tre minuti. L'ultimo sforzo compiuto è legato alla realizzazione di un'elisuperficie in regione San Bartolomeo, un punto strategico per favorire l'intervento degli elicotteri.

Gianni Micaletto

PROTESTA IN VIA ROMA

GIOCHEI

S'incatena traguardo della corsa

Si incatena al traguardo della Milano-Sanremo, in via Roma, in polemica con l'autorità giudiziaria. Protagonista del gesto è Giuseppe Rinaldo, 41 anni, Sanremo, che, , davanti a decine di passanti, si è avvolto una catena intorno al corpo al collo «legandosi» alla tribuna e provocando l'intervento immediato dei carabinieri. Sulle sue dichiarazioni il riserbo della magistratura è assoluto per il rischio di una violazione del segreto istruttorio. [g. ga.]

BORSA DEI FIORI

(quotazioni del 22-3-'96)

FIORE	QUALITA'			PREZZO (STELO)	
Rosa	Anna	extra	5.000	1.600	1.600
Rosa	Anna	prima	5.000	1.200	1.000
Rosa	Vivaldi	extra	5.000	1.700	1.600
Rosa	Vivaldi	prima	5.000	1.200	1.000
Rosa	Dallas	extra	5.000	2.500	2.300
Rosa	Dallas		5.000	1.600	1.500
	Omega	extra	2.000	1.300	1.200
Rosa	Omega	prima	3.000	900	800
Rosa	Texas	extra	2.000	2.000	1.800
	Texas	prima	3.000	1.500	1.400
Rosa	Koba	extra	2.000	1.800	1.500
Rosa	Koba	prima	5.000	1.200	1.000
Rosa	Diverse	extra	5.000	2.800	1.000
Rosa	Diverse	prima	10.000	1.600	700
Anemone	—	extra	15.000	180	150
Anemone	—	prima	80.000	130	
Mimosa	—	prima	kg 1.200	5.000	4. (al kg)
Ginestra	Bianca	prima	kg	10.000	8.000 (kg)
Ginestra		prima	kg	12.000	10.000 (g)
Calendula	—	prima	45.000	400	350
Margherita	Stradina		75.000	300	250
Ranuncolo	—	prima	25.000	350	300
Lilium	—	extra	3.000	5.000	2.000
Violaciocca	—	extra	5.000	1.200	1.000
Violaciocca	—	prima	15.000		600
Strallzia	—	extra	4.000	1.500	1.400
Strallzia	—	prima	2.000	1.200	1.000
Garofani	Mediterranei	prima	45.000	350	300
Garofani	Mediterranei	pregiata	45.000	450	
Garofani	Seconda	seconda	40.000	250	250
Eucaliptus	Stuartiana	prima	kg 300	5.000	4.000 (al kg)
Eucaliptus		prima	600	5.000	4.000 (al kg)
Ruscus Danae	—	prima	kg 600	16.000	15.000 (al kg)

— Totale numero colli contrattati 857
— Fatturato lire c U. 500.000
Commento: Medi di merce; Prezzi stazionari; Qualche rimanenza.

SANREMO. Chiusura di contrattazioni con prezzi in rialzo per il mercato di Valle Armea, che inizia respirare l'aria di primavera. Per l'indotto floricolo della Riviera si tratta di un momento particolarmente delicato, visto che i prezzi medi della che saranno fissati in questo periodo potrebbero ripercussioni su tutta la stagione o almeno fino alle vendite per la Pasqua. Ancora bene le rose e i garofani, andamento costante per la mazzaria. Da lunedì sarà interessante seguire l'andamento delle valutazioni per capire le forza della concorrenza dei mercati Nord Europei. [g.]

DALLA CITTA'

Viaggiatore si ferisce scendendo dal treno

Scende dal treno e si ferisce. L'incidente è accaduto ieri mattina all'arrivo del convoglio da Roma. L'ambulanza della Cri ha soccorso Matteo Attanasio, 40 anni, che è provocato una lesione al ginocchio. [g. ga.]

INFORTUNIO

Bissolotti cade con gli sci e si frattura

L'assessore al Turismo Antonio Bissolotti è rimasto vittima di un infortunio campi da sci. Cadendo si è fratturato una mano e ieri è costretto a recarsi urgentemente dal professor Renzo Mantero di Savona, specialista della chirurgia della mano. Non è escluso che Bissolotti possa essere sottoposto ad intervento. [g. ga.]

COMMERCIO

Il debutto Sanremo del marchio «Cartier»

Via Matteotti accoglie da oggi una nuova prestigiosa firma della moda e dell'eleganza. Alle 17 è infatti in programma l'inaugurazione di «Mikis», una gioielleria che oltre alle personalissime creazioni gestirà nella città dei fiori il marchio «Cartier».

[g. ga.]

Gara mountain-bike la premiazione in Comune

E' in programma domani alle 18 la premiazione della gara di mountain bike che si è svolta domenica scorsa a San Romolo. La cerimonia, con l'interessamento dell'assessorato al Turismo, è provista nella «Sala degli Specchi». [g. ga.]

SENTENZA

Non è reato possedere ricetrasmittente

Un floricoltore, Giuseppe P., 45 anni, è stato assolto ieri in pretura dall'accusa relativa all'aver installato, senza alcuna autorizzazione, apparato radiotrasmittente sul suo trattore. Il pretore ha accolto l'istanza dell'avvocato Alberto Pezzini che ha rilevato la depenalizzazione del reato.

[g. ga.]

SANITA'

Oggi il corso di Oncologia per i medici di famiglia

Primo appuntamento, oggi all'Istituto Almerini, con il corso di oncologia per i medici famiglia. Dalle 9,30 vengono trattati «La terapia chirurgica» «Dall'educazione sanitaria alla diagnostica». [g. ga.]

Il caso in tribunale a maggio, accuse anche un funzionario

Festival, anticipato il processo Aragozzini Sindoni imputati

SANREMO. E' stato anticipato al 3 maggio il processo per il caso della lotteria abbinata al Festival '91, che vede come imputato, tra gli altri, anche l'ex patron Adriano Aragozzini. La decisione è stata presa ieri mattina dal presidente del tribunale Ciaccio nel corso di un vertice a Palazzo di Giustizia. Ad occuparsi del caso la seconda straordinaria del tribunale, presieduta da Paolo Luppi appena costituita. Pubblico ministero sarà Ubaldo Pelosi, che subentra alla dottoressa Paola Calleri, trasferitasi di recente Genova. lotteria» approderà quindi Palazzo di Giustizia in largo anticipo sui tempi fissati al termine dell'udienza preliminare dello scorso autunno, quando il gup Bracco che aveva fissato il processo per il 29 ottobre.

Gli imputati sono oltre ad Adriano Aragozzni, organizzatore dell'edizione '91 del Festival, Antonio Sindoni, assessore Turismo, e Sandro Panizzi, funzionario del Comune attualmente in pensione. Le contestazioni sono di truffa ai danni Palazzo Bellevue (che si è costituito parte civile) e abuso d'ufficio concorso.

I punti che avevano portato all'indagine della magistratura sono soprattutto due: conferimento dell'incarico per la gestione della lotteria all'Oai di Aragozzini, che, secondo l'accusa, sarebbe avvenuto in preferenziale, e la presunta scarsa promozione assicurata alla stessa da parte dell'ex patron. Il collegio di difesa, composto dagli avvocati Franco Moreno, Carlo Biondi, Eugenio Aluffi Matteo Grigoletto, ha già presentato diverse memorie difensive. [g. ga.]

SANTO STEFANO

Furto in un cantiere edile

Furto milionario in un cantiere edile tra Santo Stefano al Mare e Costarainera dove i ladri, l'altra notte, si impadroniti di due caldaie a gas e di materiale elettrico per un valore complessivo di oltre 10 milioni. La denuncia fatta ai carabinieri dal titolare della ditta di costruzioni, la «Zoppi srl» di Cuneo, ha svelato l'ennesimo episodio di microcriminalità che avviene in una zona dove i controlli sono stati aumentati da tempo proprio come deterrente. Secondo gli investigatori il furto nel cantiere di via Aurelia 17 è stato compiuto probabilmente su commissione, dopo che qualcuno aveva notato l'arrivo del materiale che gli operai avrebbero dovuto installare prossimi giorni in quattro appartamenti. E' dato per certo, inoltre, che i malviventi hanno utilizzato un furgone per prelevare le attrezzature. nessuno, nella zona, ha notato movimenti sospetti. [g. ga.]

Ancora disservizi in città a causa della carenza di personale

Poste, disagi e speranze

Sospeso lo sciopero dopo la mediazione del prefetto. In arrivo venti assunzioni ma i sindacati non si fidano. A rischio l'apertura pomeridiana degli uffici centrali

SANREMO. Ancora tensioni disagi alle Poste dove, dopo il vertice in prefettura dell'altro giorno, si attende con grande apprensione una soluzione al problema della mancanze personale. Per i posti scoperti in provincia di Imperia, la maggior parte dei quali a Sanremo, si è fatto garante il prefetto Emilio D'Acunto che ha presieduto l'incontro tra il sindacato e l'amministrazione regionale. Secondo quanto assicurato lavoratori le prime dieci assunzioni, con contratti e formule da concordare, dovrebbero scattare entro mercoledì prossimo mentre altrettante destinate ad essere attuate nel mese di aprile. Tra i lavoratori, però, c'è molta apprensione. Il clima è di attesa e dopo tante riunioni e promesse mai onorate la volontà unanime è quella di vedere rispettati i accordi.

Ieri mattina, comunque, alle Poste Centrali Sanremo, in via Roma, i problemi sono stati quelli di ogni giorno per i settori smistamento e consegna della corrispondenza e il personale in servizio non è riuscito, come accade ormai da tempo, a smaltire tutto il lavoro giacente. «L'arrivo di nuove unità lavoro - spiegano i sindacati - è fondamentale per garantire un servizio efficiente all'utenza e per evitare al personale in servizio turni massacranti».

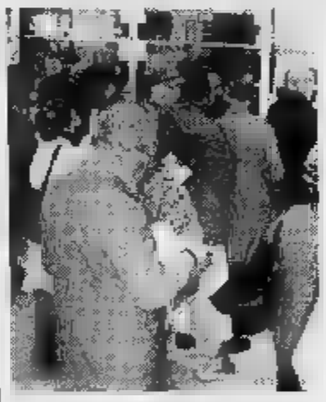
Code e disagi agli sportelli postali

E la soluzione proposta dalle associazioni categoria rimane ancora valida: chiusura pomeridiana degli uffici fino quando la pianta organica n raggiungerà livelli accettabili per i carich' di lavoro personali.

Insomma, un servizio efficiente limitato nel tempo con la spera .za che gli utenti riescano a sopportare i disagi come quelli che si sono già registrati in molti uffici della Riviera in merito al pagamento delle pensioni.

Sul fronte delle azioni di lotta del sindacato è stato inoltre confermato che verrà effettuato il «blocco» della Milano-Sanremo, un gesto dimostrativo che, senza la mediazione della prefettura le assicu sulle nuove assunzioni, sarebbe diventato un serio problema per l'amministrazione delle Poste. «Se i termini dell'accordo non verranno rispettati scatteranno gli scioperi e altre azioni di protesta - ripetono i dipendenti -. Le condizioni di lavoro, con l'organico attuale, sono insopportabili». [g. ga.]

RINGRAZIAMENTO

Trovandomi nella necessità di dover seguire a domicilio mio marito colpito da ictus in una città come Sanremo - che sempre presenta molte carenze nella struttura organizzativa - ho potuto risolvere il mio problema in maniera eccezionale grazie all'ARCA, una cooperativa situata in via Gioberti costituita da infermieri professionali, la quale mi ha assicurato l'assistenza richiesta con giovani professionalmente preparati ed eccezionali sotto il profilo umano e sociale. Un particolare ringraziamento a Zunino Sabina, Vigo Juri, Richiero Fabio.

Famiglia Molla

ECONOMICI

AZIENDA specializzata nella vendita di carni pregiate e salumi di elevata qualità nel settore della moderna ristorazione ricerca, per le province di Imperia e Savona, venditori automuniti. Offresi: assunzione diretta, corso di formazione, rimborso spese, provvigioni, zona in esclu Interessati, ella postale n. 3 - 21013 Gallarate (VA).

LUNEDI' tuttosoldi
I supplementi de LA STAMPA
Una settimana ricca di tutto.

Bordighera, la proposta dei commercianti per favorire il turismo

Negozi aperti di domenica

Previsto per i mesi estivi anche lo shopping serale sul modello della Costa Azzurra. L'esigenza di creare nuove isole pedonali. Ecco le altre iniziative

BORDIGHERA. Caso commercianti: dopo le polemiche qualcosa si sta muovendo per il verso giusto. La lettera provocatoria dei negozianti, che presentava più mugugni che proposte, ha avuto però un merito: quello di sollevare alla grande la questione, e di stimolare Amministrazione e settore a muoversi per cercare di dare il meglio. E' servita soprattutto ad avvicinare i negozianti al Comune e ad autoconvincerli che se si vuole risollevare il commercio occorre fare qualche sacrificio.

Un centinaio di addetti al settore hanno partecipato all'incontro dell'altra sera promosso da Francesco Verrando, nella doppia veste di commerciante e consigliere comunale è emersa la volontà dei negozianti a contribuire concretamente all'organizzazione di novità in campo artistico sia commerciale.

Il futuro del commercio bordigotto sembra legato ad aperture domenicali e serali a zone a rotazione, per creare disagio alla circolazione stradale, e ad iniziative di carattere artistico e folkloristi. Se ne parla già da diversi anni, ma con scarsi risultati. «Adesso, però, ci sono le basi per sperare in qualcosa di concreto - commenta Verrando - I commercianti sono più uniti che mai, da molti anni che non vedevo così tanti colleghi in una assemblea. Con questo incontro mi auguro che si sia messo fine alle polemiche e che si possa iniziare a collaborare». Tra le proposte, ci sono anche quelle per l'allestimento di vetrine a tema con manifestazioni già in programma, come l'imminente «Bordighera Jazz & Blues» che si svolgerà dal 4 al 7 aprile, la collaborazione attiva con gli albergatori per creare formule di scambi di clientela, ma si è parlato anche di turismo congressuale e altre nuove idee per l'incremento dei villeggianti, come vacanze studio o sportive una organizzazione locale.

Durante l'incontro è stato distribuito un questionario per poter fare un sondaggio sul commercio bordigotto. Per conoscere meglio i negozianti e le loro disponibilità, è stato chiesto se l'azienda è a conduzione familiare, si sarebbero disposti ad aprire in orari al di fuori della norma, se sono disposti a collaborare nell'organizzazione manifestazioni commerciali e in quale periodo è meglio agire.

Conclude Verrando: «E' stato suggestivo vedere tutta la parte centrale della platea del teatro del Palaparco pieno di commercianti decisi a fare qualcosa per risollevare la sorti della città. E' il momento giusto per aiutare l'economia di Bordighera».

Daniela Borghi

Ventimiglia via ai lavori

Aggiudicati tutti gli appalti per ristrutturare i marciapiedi

VENTIMIGLIA. E' stato aggiudicato l'appalto dei lavori di sistemazione dei marciapiedi di via Vittorio Veneto alla ditta «G.B. Romeo De Villa» di Ventimiglia. L'impresa costruzioni edili percepirà 257 milioni e 630 mila lire. Entro breve dovrebbe partire anche l'intervento manutenzione straordinaria dei marciapiedi di via Dante: se ne occuperà la stessa ditta, per un importo di 164 milioni 500 mila lire.

Dice il capogruppo dei Verdi Franco Molinari: «Questi tratti di marciapiede sono in condizioni disastrose. In Comune continuano ad arrivare molte lamentele da parte di cittadini che cadono a causa del fondo e delle numerose buche. Si è già provveduto, nei mesi scorsi, nel tratto davanti alle scuole elementari di via Veneto, e la situazione è decisamente migliorata. In questo era intervenuto con una asfaltatura sulla strada e adesso si penserà al marciapiede».

Continua il consigliere: «Dal momento che nella città confine scarseggia il verde, si è pensato di sistemare qualche albero, in corrispondenza del marciapiedi lato monte, sempre di di via Vittorio Veneto. Il marciapiedi, da questa parte, è più largo, e ci consente questo tipo di intervento». Proseguono, intanto, i lavori di realizzazione dei marciapiedi in via Carso, anche questi «martoriati» da buche e tratti senza passaggi per i pedoni. Da poco è terminato l'intervento per la riasfaltatura della strada.

L'impresa dei fratelli Negro di Arma di Taggia, invece, è aggiudicato l'appalto per la fornitura del telone di copertura della struttura tensiostatica di via Chiappori.

Il nuovo telone, che in tessuto antifiamma, costerà quasi 100 milioni di lire. La palestra era utilizzata per la pallacanestro, pallavolo e calcetto a cinque giocatori. **(d. bo.)**

Replica ai Sestieri

Il Comune «Ci vogliono nuovi fondi»

VENTIMIGLIA. «Tagli» ai sestieri: la giunta replica alle affermazioni del presidente Guido Maccario che protesta per i minor milioni destinati all'Agosto medievale. «Innanzitutto la scelta delle manifestazioni, sia turistiche, sia culturali, spetta all'Amministrazione. A volte questa scelta può apparire difficile comprensione, ma è rivolta al 'futuro' e al recupero sia turistico sia culturale della città e non per aderire alle richieste di più fasce di cittadini, anche spesso possono sembrare una 'minoranza'», dicono gli amministratori.

Aggiungono: «Non si vuole comunque polemizzare con i sestieri ai quali, e può essere negato, l'Amministrazione ha dimostrato interesse anche contro la volontà di chi non avrebbe più voluto finanziare questo tipo di manifestazione. Quello che però preme evidenziare è che la riduzione delle risorse sarà sempre più evidente nel futuro e non per scelta dell'Amministrazione».

Il Comune, quindi, afferma che non si farà più carico delle spese necessarie per l'organizzazione delle manifestazioni. E indica la nuova tendenza da seguire: «La strada da percorrere è l'autofinanziamento. Diversamente si andrà all'autoestinzione. E' questo il messaggio e ci auguriamo che sia compreso. La scelta è dolorosa, ma inevitabile e, a nostro avviso, indice di responsabilità». **[d. bo.]**

NOTIZIE FLASH

VENTIMIGLIA

Lite tra automobilisti per posteggio in via Gramsci

Attimi di tensione stamattina a Ventimiglia in via Gramsci a causa di una lite tra i conducenti di due auto alla disperata ricerca di un posteggio. Fortunatamente il diverbio si è concluso qualche parola di troppo. Tuttavia a Ventimiglia è nuovamente problema parcheggi. Gli agenti di polizia municipale hanno rimosso una quindicina di veicoli posteggiati in doppia fila o fuori dai limiti consentiti. I commercianti del mercato del venerdì chiedono di venire a del progetto depositato in Comune sul nuovo assetto della viabilità.

VALLECROSIA

E' morto il pensionato ferito nell'esplosione

E' morto a causa delle gravissime ustioni e ferite riportate nell'esplosione del suo appartamento, avvenuta il marzo, Giuseppe Gavina, il pensionato di 73 anni abitante a Vallecrosia, in via Colonnello Aprosio 195. L'anziano, le sui condizioni erano subito parse disperate, era ricoverato all'ospedale di Sampierdarena.

[illegible]

Si apre oggi il Map al Palazzo dei congressi

La seconda edizione del Map, il Mercato dell'Asia e del Pacifico sulla Riviera per i professionisti del viaggio si svolge oggi al Palazzo dei congressi «Acropolis» di Nizza. Con 59 partecipanti, che significa un aumento del 47% rispetto al '95, il Map è diventato l'appuntamento annuale per gli operatori turistici che hanno interessi per l'Estremo Oriente. Come l'anno scorso si aspetta una partecipazione importante degli agenti di viaggio della Liguria e del Piemonte.

[illegible]

La presentazione della gara di vela Trofeo Saluzzo

Alle 18.30, nella sede dello Yacht Club Bordighera, nell'area del porto turistico, si terrà la presentazione della gara di vela «Trofeo Saluzzo», un appuntamento tradizionale per gli sportivi amanti del mare.

[illegible]LIA

Il mutuo del Comune sarà saldato nel 2016

Verrà saldato nel 2016 il mutuo di 9 miliardi di lire che il Comune di Ventimiglia ha aperto con la Cassa Depositi e Prestiti. E' stato deciso l'altra sera nell'ambito del Consiglio comunale. Tenace è stata l'opposizione dei gruppi di minoranza. Il consigliere dei Popolari Lorenzo Viale ha sottolineato che pagando due miliardi di lire all'anno il mutuo poteva essere ultimato già nel 2005, cioè fra nove anni.

La protesta dei pescatori della zona di Ventimiglia

«I fiumi sono senza trote»

Accuse all'Amministrazione provinciale: «Nonostante la stagione sia cominciata non si è ancora provveduto al ripopolamento». La polemica

BORDIGHERA. I fiumi sono «a secco» e i pescatori protestano con la Provincia. «Nonostante sia stata aperta da un mese la pesca nelle acque interne, e noi abbiamo già pagato i tesseramenti ad Imperia, la sezione Caccia e Pesca della Provincia si è ancora preoccupata di ripopolare i fiumi», sbotta Claudio Gagliolo, segretario della società «U Scoeiu Autu» di Bordighera, che raggruppa un centinaio di appassionati di pesca in mare e in fiume.

Ogni anno, infatti, la Provincia dovrebbe occuparsi di mettere trote di una misura che possano essere pescate nei fiumi che gestisce direttamente.

«Ma invece non lo ha ancora fatto - sottolinea Gagliolo - La federazione dei pescatori Fips, che gestisce un fiume vicino ad Arma di Taggia, lo ha già fatto, con il risultato che tutti i pescatori di fiume della provincia devono andare ad Arma per poter praticare il loro hobby. Personalmente non rientro nella categoria interessata, ma sono molti, e tutti si lamentano del ritardo della Provincia».

I pescatori di Ventimiglia protestano: «Nei fiumi non ci sono trote»

Aggiunge il presidente dell'associazione sportiva, Mario Corinti: «Non vogliamo essere considerati cittadini di serie B e auspichiamo che al più presto anche nei nostri torrenti e fiumi venga immesso quel quantitativo di salmonidi che ci spetta, in modo da soddisfare le più elementari esigenze degli appassionati e soci che amano dilettarsi in questo sport senza dover sopportare onerosi spostamenti verso altri lidi».

I pescatori lamentano anche il forte aumento dei costi per le licenze di pesca, il 50% in più delle altre regioni. **(d.bo.)**

GEMELLAGGIO

Nel segno dell'arte

Si uniscono Bordighera e Limone

BORDIGHERA. Un gemellaggio artistico tra Bordighera e Limone Piemonte. E' attualmente allo studio, grazie all'«intermediario» Bruno Astori, che da un paio di anni si occupa della stagione teatrale di «Bordighera città dell'Umorismo» e che collabora anche con il Comune piemontese.

Limone ha deciso di gemellarsi con Bordighera perchè «ispirata» dalle sue scelte nel campo degli spettacoli.

«In passato abbiamo ospitato molte manifestazioni sportive che oggi trovano grosse difficoltà ad essere riproposte - dice l'assessore alle Manifestazioni Pier Giorgio Martino - Lasciando il passato, cerchiamo qualcosa di nuovo e alternativo affinchè la nostra località possa tornare teatro di spettacoli importanti».

«Questo "nuovo e alternativo" lo abbiamo individuato nelle proposte della stagione di prosa di Bordighera», conclude l'assessore. **(d. bo.)**

Accolta un'istanza della difesa dei 5 medici accusati di truffa

Cartellini «gonfiati» all'Usl i nuovi testi per il processo

BORDIGHERA. Nuovi testimoni e, quindi, calendario delle udienze allungato per il processo ai medici del «Saint Charles» di Bordighera sott'accusa nell'ambito dell'inchiesta sui «cartellini delle presenze gonfiate». L'audizione di una serie di impiegati dell'amministrazione dell'ex Usl 1 Ventimigliese e di altri esperti, è stata fissata per il 4 aprile dopo che ieri mattina il tribunale di Sanremo ha rigettato un'istanza del collegio difensivo che aveva proposto la ripetizione «ex novo» delle perizie tecniche sulla determinazione del monte dei medici e sui criteri contabili utilizzati nell'ospedale bordigotto.

Il presidente Paolo Luppi, in subordine, ha quindi ammesso i nuovi testimoni che dovranno chiarire i diversi meccanismi amministrativi, un fattore determinante per accertare le eventuali responsabilità degli imputati. Per la difesa, sostenuta dagli avvocati Franco Moreno, Erino Lombardi e Gabriele Boscetto, si è trattato di un primo importante passo per cercare di smantellare il castello accusatorio secondo il quale i medici avrebbero «truffato» l'Usl incassando illecitamente guadagni superiori a quelli spettanti, con un conteggio maggiorato delle prestazioni orarie.

L'ospedale St.-Charles, al centro del caso

Il processo, entrato nel vivo, fino a questo momento ha fatto emergere in modo evidente il caos amministrativo dell'Usl Ventimigliese davanti al quale si sono trovati i periti della pubblica accusa e quelli della difesa. L'indagine, che aveva visto una serie di sequestri di materiale e documenti negli uffici dell'ospedale «Saint Charles» di Bordighera, non sarebbe quindi riuscita a fare completa chiarezza su quanto avvenuto in merito al pagamento plus orario e straordinari.

E cresce quindi l'attesa per i medici coinvolti nel processo, i dottori Ugo Ingenito, Silvio e Gianluigi Maccario, Isola Isolina e Renato Maccario, che sostengono di essere sempre stati in buona fede e, come nel caso di Isolina, di trovati di fronte, anche ad inchiesto della magistratura iniziata, a nuovi pagamenti in merito a vecchi conteggi. Le notifiche saranno trasmesse ai testi nei prossimi giorni. E' prevista anche l'audizione del dottor Valti, assistente del professor D'Acquino, che aveva effettuato la perizia per conto dell'accusa. **[g. ga.]**

NUOVA HONDA CIVIC COUPÉ.

CIVIC COUPE Motore 1.6 VTEC 16 V con 125 cavalli di potenza pura; ABS, doppio airbag, sospensioni a doppi bracci trasversali, cerchi in lega, aria condizionata, servosterzo, chiusura centralizzata, alzacristalli e specchietti elettrici, antifurto "Immobiliser" e due anni di garanzia a chilometraggio illimitato. Cosa aspettate? Liberate la sua potenza.

L. 37.500.000*

HONDA CARATTERE CONVINCENTE

POTENZA SOVRALIMENTATA.

POTENZA PURA.

SABATO 23 MARZO VI ASPETTIAMO PER UNA GRANDE PRIMA.

Concessionaria Honda

LE AUTOMOBILI

Imperia - Via Foce, 18 - Tel. 0183/290564

Un piccolo impianto, nascosto sotto un tovagliolo, avrebbe scatenato la furia omicida

Registrate le sequenze del parricidio

L'anziano voleva documentare le aggressioni del figlio

TOIRANO. Il parricidio di Toirano potrebbe essere stato fissato su nastro magnetico. E' il risvolto, clamoroso, emerso ieri mattina durante il drammatico faccia a faccia tra il giudice per le indagini preliminari Francesco Meloni e Rodolfo Mondoni, 39 anni, in carcere da martedì con l'accusa di aver ucciso il padre Federico. A parlare, dopo il confronto con il magistrato, è l'avvocato difensore di Rodolfo, Silvio Carrara Sutour. «Il mio cliente non ricorda con esattezza il giorno del delitto, tra il 17 e il 20 novembre, ma ricorda chiaramente di essere stato provocato dal padre. Sotto al tovagliolo Federico Mondoni aveva nascosto un registratore. Le sue accuse al figlio, a questo punto, sono state fatte a freddo, con l'intenzione di registrare le sue reazioni. Anche per questo sono convinto che Rodolfo non abbia agito con premeditazione ma in un impeto d'ira», spiega l'avvocato Carrara Sutour. I rapporti tra padre e figlio non erano certo dei migliori. Federico Mondoni accusava spesso il figlio, diplomato all'istituto alberghiero, sino al 1992 dipendente di un'impresa turistica, di non riuscire a trovare un lavoro fisso, di non essere ordinato, di non avere una vita «normale».

E' evidente che attorno alla vicenda del registratore la difesa punti molte delle sue carte. C'è anche da chiarire chi possa avere suggerito a Federico Mondoni di utilizzare un registratore per avvalorare le sue accuse (per ben due volte aveva presentato denuncia ai carabinieri per maltrammenti e minacce nei confronti del figlio) contro Rodolfo.

L'avvocato Silvio Carrara Sutour ha presentato un'istanza di scarcerazione per Rodolfo Mondoni. «Ormai non c'è motivazione per tenerlo in carcere. E' impossibile che possa reiterare il delitto, non può inquinare le prove visto che ha confessato e ritengo improbabile una possibilità di fuga. Se avesse voluto fuggire lo avrebbe fatto prima. E' stato quattro mesi attendendo di essere scoperto. Per lui l'essere stato identificato è stato come un atto liberatorio. Anche per questo chiederò una visita specialistica di uno psicoterapeuta. Non mi sembra che Rodolfo sia un malato di mente ma certo è da verificare se ci siano stati dei traumi e delle turbe nei rapporti con il padre», spiega ancora l'avvocato.

Il giudice per le indagini preliminari si è riservato qualche giorno prima di decidere se concedere o meno la scarcerazione. Il sostituto procuratore della Repubblica di Savona, Alberto Landolfi, è comunque opposto alla richiesta di scarcerazione. Secondo Landolfi, infatti, ci sarebbe la possibilità che Rodolfo Mondoni possa fuggire dall'Italia. «Un fatto che secondo me non è possibile. Una persona riservata come Rodolfo, se avesse voluto, avrebbe lasciato Toirano prima di essere scoperto.

Se non l'ha fatto è perchè non aveva, e non ha tutt'ora, intenzione di scappare e nascondere le sue responsabilità», conclude Carrara Sutour.

Stefano Pezzini

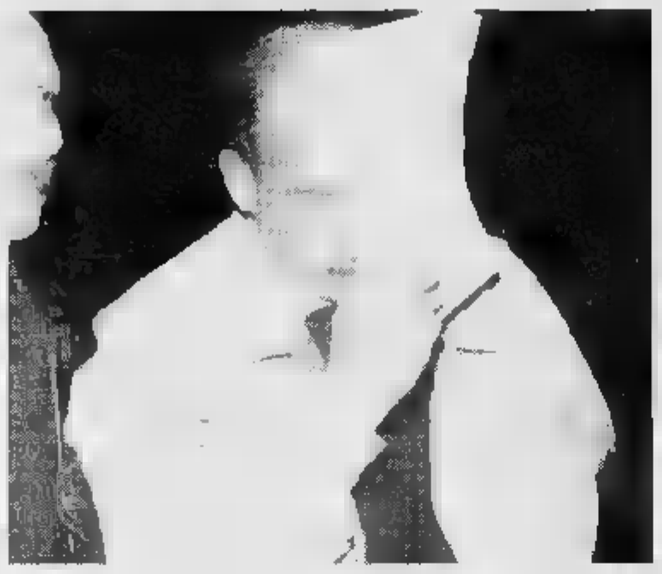

Rodolfo Mondoni è stato interrogato ieri mattina dal gip Francesco Meloni

BOISSANO

Cocco, pena confermata

Fioravante Cocco, anni, l'uxoricida di Boissano che due anni fa aveva cercato di uccidere colpi di pistola il figlio Mario, 51 anni, dovrà scontare gli 8 anni di carcere inflittigli dal tribunale di Savona. Lo ha deciso la Corte d'Assise genova che ieri mattina ha riesaminato il . Per i giudici genovesi esistono gli elementi per ritenere pensionato in grado di tentare nuovi episodi di violenza nei confronti del figlio. Fioravante Cocco, già condannato per l'omicidio della moglie, scontato lungo periodo di detenzione nel carcere psichiatrico di Montelupo Fiorentino.

Dopo la scarcerazione aveva vissuto per qualche in un istituto per anziani Loano. Due anni fa era riuscito ad eludere la sorveglianza del personale ad andare Genova dove, nelle vie dell'angiporto, aveva acquistato una pistola con matricola abrasa. Con la rivoltella aveva raggiunto Boissano, dove abita il figlio Mario, e dopo atteso la sua uscita gli aveva sparato a bruciapelo alcuni colpi revolver. Per fortuna non riuscito a centrarlo e, dopo alcune ore di fuga, era stato arrestato dai carabinieri. In primo grado i giudici savonesi lo avevano condannato otto anni carcere. Una pena confermata ieri mattina anche dalla magistratura genovese. [a. r.]

NOTIZIE FLASH

PIETRA L.

L'assessore adesso chiede una per i vigili

Potrebbero essere i vigili urbani, non i servizi dell'Usl, a lasciare l'edificio di via Regina a Pietra che dev'essere ristrutturato. L'ipotesi è stata fatta dall'assessore Viani nel tentativo di bloccare il trasferimento, dal centro alla periferia, dei servizi sanitari. [a. r.]

PIETRA L.

Il Cador-Cral del S. Corona ha eletto i nuovi dirigenti

Rinnovo delle cariche al Cador-Cral del Santa Corona di Pietra. Questi i responsabili del circolo che ha centinaia di soci: Bruno Pissarello (presidente), Marco Gavioli e Filippo Zerbini (vice presidenti), Giovanni Liscio (segretario) e Gianni Damonte (tesoriere). [a. r.]

ALBENGA

Questa mattina alle 8,30 Consiglio comunale

E' stato convocato per questa mattina alle 8,30 il Consiglio comunale. L'orario insolito della seduta è stato scelto dalla giunta Cenere per discutere, fra l'altro, 8 interpellanze presentate dai consiglieri minoranza. [a. r.]

ALBENGA

Questa sera alle Grazie la m per Antonio Longo

Si svolge stasera alle 20,30 presso la chiesa Madonna delle Grazie di Peagna la Messa di Trigesima per Antonio Longo, il giovane cerialese che si tolto la vita con un colpo di pistola. I genitori del giovane intendono così ricordare proprio figlio. [r. sr.]

FINALE

Procedano velocemente i lavori del lungomare

Sono a buon punto i lavori di sistemazione della passeggiata a mare Noli nel tratto compre- fra il molo Sant'Antonio e il centro. La spesa prevista è di 400 milioni. [a. r.]

Insegnante salesiano

Alassio in lutto per la morte di don Cazzola

Don Giovanni Cazzola sacerdote salesiano deceduto a 94 anni a Varazze

ALASSIO. E' morto, nella casa di cura di Varazze dei Salesiani, all'età di 94 anni, in seguito ad una frattura al femore, don Giovanni Cazzola, insegnante dal 1928 del collegio Don Bosco. Cazzola era molto noto anchè perchè prendeva parte a tutti i funerali degli alassini. Il salesiano stimato amato. I funerali domani pomeriggio, alle 15,30 nella chiesa Madonna degli Angeli dell'Istituto Don Bosco. [r. sr.]

Promessi i fondi per il collegamento con Alassio e il nuovo ponte sul Neva a Bastia

Arrivano i finanziamenti per l'Aurelia bis

Albenga, positivo l'incontro in Regione per risolvere la viabilità

ALASSIO. Sembra sia stata una «spedizione» fruttuosa quella compiuta dal presidente della Provincia Alessandro Garassini e dal sindaco di Albenga Angelo Viveri per discutere negli uffici della Regione della richiesta di finanziamenti per migliorare la disastrata viabilità del comprensorio albenganese. Il vicepresidente della Regione, Graziano Mazzarello, ha annunciato che per quanto riguarda il tunnel sotto la Madonna della Guardia (che completerebbe il tratto dell'Aurelia bis da Cime di Leca ad Alassio) sono stati trovati i fondi usando residui regionali e nazionali dell'Anas. Esistendo già il progetto esecutivo, redatto dall'Autofiori, l'opera è cantierabile in breve tempo.

Ma non solo. Anche per il nuovo ponte, a mare di quello sul Neva fra Leca e Bastia dichiarato inagibile, Mazzarello ha detto che l'opera rientrerebbe nelle «compatibilità» del bilancio della Regione. Per studiare il problema complessivo della viabilità nella piana ingauna è stato costituito un tavolo tecnico che già lunedì prossimo si riunirà. Il sindaco di Alassio Roberto Avogadro ha detto: «E' da tre anni che il tunnel è diventato la nostra "fissazione". E' una notizia per noi fantastica».

Per quanto riguarda il transito sulla provinciale che da Albenga porta a Villanova (interrotta da una frana) la Regione fa sapere che si ricercherà una soluzione «stampone», anche attraverso un tunnel temporaneo, che consenta in tempi accettabili la riapertura. All'incontro erano anche presenti l'assessore regionale all'edilizia Romolo Benvenuto, il presidente della Comunità Montana Sandro Piccardo, il sindaco di Villanova Piero Balestra ed il presidente degli albergatori Angelo Marchiano.

Ma l'ottimismo regionale viene «ridimensionato» da un comunicato del sindaco Viveri diffuso nel pomeriggio di ieri il quale si invita la Regione «a verificare le somme in suo possesso e le disponibilità romane». Dice Viveri: «Se del caso sapremmo respingere come comprensorio una specie di sciroppo per la tosse quando, invece, è obbligatorio un urgente intervento chirurgico».

ALBENGA

Rivolta nel centro storico

Da ieri mattina sono sparite le fioriere nel centro storico. I commercianti, per protestare contro il Comune, hanno rimosso e piante. «Assurdo, l'assessore al commercio ci chiede abbellire strade e vicoli e, contemporaneamente, la ditta che ha in concessione l'appalto per il suolo pubblico ci chiede di pagare l'occupazione della strada. Il sindaco ci aveva promesso, con tanto di delibera, che saremmo stati esentati dal pagamento ma il Comitato di controllo ha bocciato la proposta e così c'è il rischio di dover pagare anche gli arretrati e la mora», spiegano i commercianti. Abbastanza per scatenare le polemiche che, puntualmente, sono arrivate. «Come ne discuteremo nei prossimi giorni ma è chiaro che ci sentiamo presi in giro. Il centro storico ha bisogno di rilanciato, e eravamo e disponibili, non di essere penalizzato», spiegano i commercianti. [a. p.]

Il ricordo del critico letterario Franco Gallea

Alassio piange Quinzio

Il teologo era nato in Riviera

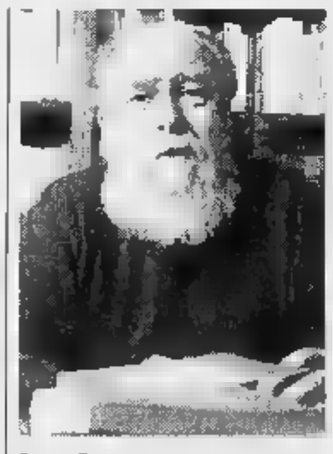

Sergio Quinzio

ALASSIO. Malgrado non risiedesse più in Liguria dal 1945, «aveva Alassio sempre nel cuore». Sergio Quinzio, di cui gli alassini piangono la prematura scomparsa, riuscito a mantenuto tramite i suoi coetanei della classe 1928 i contatti con quello che aveva definito il «paradiso terrestre della mia infanzia», distrutto dalle vicende dell'ultima guerra. Il filosofo e teologo usò questa espressione in un recente articolo pubblicato su «La Voce» in per la prima volta rievocò i giorni della Liberazione, durante i quali ci fu tensione (fortunatamente risoltasi senza esiti drammatici) per il fatto che il padre dello scrittore Comandante vigili comunali durante il regime fascista.

Quinzio, che studiò dai Salesiani, laureandosi in Lettere all'Università di Genova, era nato al secondo piano dell'attuale municipio, nell'appartamento riservato appunto al Comandante delle guardie municipali, che oggi ospitata gli uffici della Ragioneria.

In più occasioni, Sergio Quinzio venne a presentare ad Alassio, presso la sala Hanbury e Palazzo Morteo, i suoi libri. Ecco come lo ricorda il professore Franco Gallea, presentatore delle iniziative culturali della Civica Bilbioteca. Dice Gallea: «Era contraddistinto da grande umanità, una assoluta disponibilità verso gli altri. Era un teologo problemi cattolici che tuttavia affrontava in piena libertà laico. Ha approfondito con raro e dedizione i rapporti del Cristianesimo con altre religioni, da quella ortodossa a quella ebraica. Fondamentali i suoi studi sulla Bibbia». L'ultima volta che venne ad Alassio fu nel settembre del 1994, in occasione di delle tavole rotonde in cui si articolava la manifestazione culturale «Alassio Cento Libri». Ricorda ancora Gallea: «Faceva parte di un gruppo di scrittori e poeti locali che intervistammo un dehor di bar di Laigueglia, per portare la manifestazione e la cultura a contatto con i turisti. Quinzio, in modo inatteso, seppe catturare l'attenzione degli ospiti che passavano lungo il vicolo adiacente al bar». Anche per questo lo Gallea ha proposto l'organizzazione giornata studio che approfondisca il pensiero e proposte. [r. sr.]

La guida agli appuntamenti del sabato nei locali notturni della Riviera

Al Tangò i re della breakdance

Stasera a Diano saranno di scena due campioni che danzeranno su ritmi rap. La discoteca «Le Palme» di Diano Arentino ospita il dj Claudio Coccoluto. Serata con la roulette al Quartiere

DIANO ARENTINO. Feste [redacted] premi, ballerini e maestri di cerimonie per la serata nei locali notturni della Riviera. L'appuntamento «clou» [redacted] alla discoteca «Le Palme» di Diano Arentino, che questa [redacted] ospita un dj famoso in tutta Italia, Claudio Coccoluto. Il Tangò di Diano Marina offre due ballerini specialisti nella breakdance, mentre [redacted] Quartiere Latino di Imperia sarà ricreato l'ambiente di una sala da gioco, con [redacted] roulette.

La proposta de «Le Palme» di frazione Borello prosegue il ciclo intitolato «Teatro notturno [redacted] night», che ha già visto sfilare importanti protagonisti della dance italiana, [redacted] Carbonero. Oggi i riflettori saranmno invece puntati [redacted] Claudio Coccoluto, protagonista delle feste più esclusive in molti locali del Nord Italia e votato come il «top» dei disc jockey nelle riviste specializzate. Il suo genere preferito è l'underground e la serate sarà quindi incentrata sulla musica di tendenza.

Nella sala «Master progressive» del grande locale, in grado di accogliere 2 mila persone, sono invece attesi Gigi D'Agostino e Paolo Kighine, che hanno assicurato l'animazione nelle migliori discoteche della penisola, dal Kama Kamà di Camaiore all'«Ultimo Impero». Alla consolle siederanno anche Michelino, una presenza costante nelle sale della Costa Azzurra, Jury [redacted] Stefano Urso. L'animatore sarà «Principe Maurice». L'organizzazione [redacted] cura della «Love Groove Entertaiument».

Una serata nel segno della breakdance al Tangò di Molo Landini [redacted] Diano Marina

L'appuntamento sarà dedicato a Giampaolo Tosi, un collaboratore dello staff morto in un incidente stradale pochi giorni fa. Per ricordarlo, [redacted] prevista [redacted] momento di silenzio. Dicono i titolari: «Lo slogan del party sarà anche "Sì alla vita, [redacted] alla droga". Per questo, il servizio di sicurezza all'interno è stato potenziato».

Il Tangò di Molo Landini, a Diano Marina, si affida invece al fascino dello «hip hop», il ti[redacted] di espressione nata a New York all'inizio degli Anni '80, che racchiude la musica rap, espressioni visive come i graffiti e particolari tipi di ballo, la «breakdance» e il «free style». Per la prima specialità, al Tangò sarà di scena il campione rumeno Christian, per la seconda lo svizzero Jon. I due formano il gruppo «Two in action». Il rendez vous [redacted] organizzato dalla genzia N-Trance.

Tra i pezzi che verranno proposti, non potranno mancare successi firmati da artisti-simbolo di questo genere: Coolio, Jovanotti, Public Enemy, Articolo 31 e Frankie Hi Energy.

Al Quartiere Latino di via Littardi, [redacted] Porto, i biglietti d'ingresso potranno essere cambiati in fiches da giocare alla roulette. Saranno messe in palio consumazioni gratis. L'animazione è affidata al disc jockey imperiese Nito.

Il Lido Fontana di corso Imperatrice, a Sanremo, accoglie infine una festa «Fm». La selezione [redacted] affidata a Pino Lucifero e altri dj. In programma brani di musica commerciale.

Enrico Ferrari

LIVE

I «Cippa Lippa» al «Tnt»

E' [redacted] concerto [redacted] decisamente [redacted] quello che propone questa sera il circolo Arci «Tnt» di via Escoffier a Sanremo. Sul palco è in programma l'esibizione dei «Cippa Lippa», formazione musicale del Ponente specializzata in acid jazz, dove i ritmi classici del jazz si fondono con ritmiche moderne più dure. Ne fanno parte Valerio Ravera, al sax, Martino Biancheri, tromba e trombone, Valerio Ghirardo, chitarra, Gianni Zuppardo, tastiere, Gianni Raspaldo, batteria, Igor Bassani, percussioni, e Giampiero Abellonio [redacted] basso. Al casinò l'orchestra-spettacolo [redacted] scena alla Sala Liberty è «I California» che abbina il jazz [redacted] genere classico con ampi spazio per i brani ballabili. I componenti sono Mirko Rebaudo, tastiera, [redacted] fisarmonica, Livio Rebaudo, voce [redacted] batteria, Paolo Gastaldi, voce, sassofono, clarino, e Gabriella Piras, cantante solista. Anche Imperia presenta una serie di interessanti appuntamenti con la musica live. Il punto [redacted] riferimento è il circolo autogestito «La talpa e l'orologio» dove è in programma il concerto dei «Mare Mosso», da Savona, con il loro repertorio rock-folk. La band [redacted] supporto è i «Pensieri Compressi» che presenta una serie di brani rock anni 70. In Costa Azzurra musica live all'«Iguana Cafè» con il gruppo africano «Black Beat». [g. ga.]

[redacted]

[redacted]
Animazione al Sortilegio

Il Sortilegio disco club di Diano propone oggi l'animazione con un gruppo di ballerine che danzano sui cubi. La selezione dei brani è affidata al dee jay Roberto Perosa. [e. f.]

NIZZA
Suona il «Cuarteto Cedron»

Al Forum Nice-Nord, esibizione del «Cuarteto Cedron», gruppo Argentino. [d. bo.]

DIANO SAN PIETRO
Rock e dance in discoteca

I disc jockey del Pop 2000, a Diano San Pietro, abbinano brani dance e musica rock. I pezzi di Jovanotti [redacted] alternati agli ultimi successi di Green Day e U2. [e. f.]

DIANO CASTELLO
Karaoke al Bowling

Al bar del Bowling di Diano Castello [redacted] possibile divertirsi con [redacted] karaoke. L'impianto sportivo ospita anche una pista [redacted] go kart. [e. f.]

SANREMO
Videogame in ludoteca

Si chiama «Play Station» il nuovissimo videogame che presenta la ludoteca «Malatesta». Sono a disposizione anche nuovi giochi di società. [g. ga.]

[redacted] DI [redacted]
Musica al Tatanka Club

Il Tatanka club [redacted] via Lungomare ad Arma presenta una serata di musica funky alternata ai successi del momento. Alla consolle Master Dbj. [g. ga.]

[redacted]
Bruno dj a Les Escossais

La discoteca più esclusiva di Nizza, «Les Escossais», si presenta nella sua nuova veste. Stasera dalle 23 Bruno dj dal «Pascià» di Parigi. [g. ga.]

[redacted]
Un Festival rock

[redacted] Le Balzac, alle 21, Festival Katalypse 2, concerto rock con i gruppi Slur, Expoya [redacted] Sweet 69. Dall'1 notte [redacted] musica con i dj Menu, Seb [redacted] Steed, video [redacted] action painting. [d. bo.]

SANREMO
La Sinfonica suona [redacted] Savona

Concerto della Sinfonica di Sanremo, oggi, [redacted] teatro «Chiabrera» di Savona. In programma brani di violino, violoncello e orchestra [redacted] Brahms, Ferrari e Weil. [g. ga.]

OGGI AL CAVOUR

«La Mandragola» con Bonacelli

Stasera, [redacted] Cavour di Imperia, si replica «La Mandragola» di Niccolò Machiavelli, [redacted] in scena dal teatro di Sardegna. L'appuntamento, in programma alle 21, vedrà in primo piano Paolo Bonacelli, ritratto nella foto nei panni di Messer Nicia. E' un classico riletto in [redacted] chiave insolita dal regista Mario Missiroli. [e. f.]

ARMA DI TAGGIA [redacted]

A Villa Boselli

[redacted] presenta «Napoleone»

ARMA DI TAGGIA. Appuntamento con [redacted] cultura oggi pomeriggio nella sala conferenze di Villa Boselli, ad Arma di Taggia, per la presentazione del libro «Napoleone - un rivoluzionario alla conquista di un Impero», dello scrittore e giornalista Guido Gerosa. La conferenza, [redacted] programma alle 17,30, vedrà un'introduzione [redacted] cura di Raffaella Asdente, presidente [redacted] Circolo culturale Tabiese che si soffermerà soprattutto sugli eventi che interessarono la piana [redacted] Taggia durante le guerre napoleoniche e sul soggiorno in Riviera del «piccolo caporale».

L'incontro, coordinato dall'assessorato alla Cultura, precede un'iniziativa del Comune mirata proprio alla ricostruzione delle «giornate di Napoleone» a Taggia che dovrebbe vedere [redacted] grosso convegno nel prossimo autunno. Gerosa, nel [redacted] libro, [redacted] è soffermato sulla figura di uomo [redacted] condottiero con un'analisi dettagliata delle grandi contraddizioni del «rivoluzionario». [g. ga.]

[redacted]

IMPERIA [redacted] **Teatro Cavour** [redacted]. 61.978 Ore 21. L. 35.000 platea L. 25.000 galleria	**La Mandragola**
Centrale Tel. 63.871 (segr. tel.) Or.: in. 16; ult. 22,30 Lire 10.000; rid. 7000	**Dead man walking** *di T. Robbins, con S. Sarandon, S. Penn, R. Prosky (Usa '95)* — Una suora si avvicina a un pluriomicida condannato alla pena capitale, va alla ricerca del suo passato, si prende a cuore la sua sorte. N. V. 2h 10' **Drammatico**
Dante Or.: in. 16,30; ult. 22,30 L. 10.000; rid. [redacted]	**City Hall**
Imperia Or.: in. 15,30; ult. 22,30 L. 10.000; rid. 7000	**Uomini [redacted] donne** *di H. Hartley, con P. Burke, W. Sage, M. Donovan (Usa '92)* — [redacted] molto diversi attraversano l'America [redacted] cerca del padre evaso, ex campione di baseball e accusato di aver piazzato una bomba al Pentagono N.V. 2h **Commedia**
A. DI TAGGIA [redacted] **Capitol** Tel. (0184) 43.440 [redacted].: 20,30/22,30 Lire 7000	**Dracula, morto e contento** *di M. Brooks, con L. Nielsen, P. MacNicol, S. Weber (Usa '95)* - - Le tragicomiche avventure di Dracula, innamorato [redacted] belle donne, sbalestrato [redacted] vita notturna, [redacted] difficoltà a trovare sangue genuino. N. V. 1h 35' **Comico**
BORDIGHERA [redacted] **Olimpia** Or.: 16/19/22 Lire 7000; rid. 6000	**[redacted] - La sfida** *di M. Mann, con R. De Niro, Al Pacino, V. Kilmer (Usa '95)* - - Un boss vuole compiere l'ultima grande rapina prima di ritirarsi dal crimine e un poliziotto nevrotico gli dà la caccia N. V. 2h 45' **Poliziesco**
[redacted] Ore 21,15 Lire 6000; rid. [redacted]	**Babe maialino coraggioso** *di K. Miller, con J. Cromwell, M. Szubanski, Z. Burton (Australia [redacted] '95)* — Il porcello di una fattoria, tra amici e nemici, cerca di riscattarsi e diventare come un cane da pastore per fare la guardia al gregge. [redacted]. V. 1h 30' **Comm.**
[redacted] **Dianese** Or.: 20,10/22,30 Lire 9000; rid. 6000	**Va' dove [redacted] porta il cuore** *di C. Comencini, [redacted] V. Lisi, [redacted] Buy, T. Karyo (Italia '95)* — Una nonna scrive alla nipote [redacted] la propria vera vita e per indurla a seguire i suggerimenti [redacted]. Dal romanzo della Tamaro. N. V. 1h 47' **Sentimentale**
SANREMO [redacted] **Ariston** Or.: in. 5,30; ult. 22,30 Lire 10.000; [redacted]. 7000	**City Hall**
Ariston [redacted] Tel. 507.070 Or.: 15,30; ult. 22,30 [redacted] 10.000; rid. [redacted]	**Mary Reilly**
[redacted] **Roof Sala** [redacted] Tel. (0184) [redacted] Or.: in. 15,30; ult. 22,30 Lire 10.000; rid. 7000	**Ragione e sentimento** *di A. Lee, con E. Thompson, K. Winslet, H. Grant (Usa '95)* — Guai d'amore [redacted] casta per tre ricche sorelle quando alla morte [redacted] padre si ritrovano senza [redacted]. Dal libro della Austen. Orso d'Oro a Berlino. N. V. 2h 15' **Commedia**
[redacted] **Sala** [redacted] Tel. (0184) [redacted] Or.: in. 15,30; ult. 22,30 Lire 10.000; [redacted]	**Nelly e Mr. Arnaud** *di C. Sautet, con E. Beart, M. Serrault, J. H. Anglade (Fra. '95)* — Una giovane donna, sfortunata col matrimonio, [redacted] nell'amicizia con un [redacted] signore per il quale batte a macchina le memorie. N. V. 1h 45' **Commedia**
[redacted] **tre** Tel. (0184) 506.060 Or.: in. 15,30; ult. 22,30 L. 10.000; rid. [redacted]	**[redacted] walking** *di T. Robbins, con S. Sarandon, S. Penn, R. Prosky (Usa '95)* — Una suora si avvicina a [redacted] pluriomicida condannato alla pena capitale, va alla ricerca del suo passato, si prende a cuore la sua sorte. N. V. 2h [redacted]' **Drammatico**
Centrale (Sala A) Tel. (0184) 506.[redacted] Or.: in. 15,30; ult. 22,30 L. [redacted]; rid. 7000	**Casinò**
Tabarin (Sala B) Tel. 507.070 Or.: in. 15,30; ult. 22,30 L. 10.000; rid. [redacted]	**Via [redacted] Las Vegas** *di M. Figgis, con N. Cage, E. Shue, J. Sands (Usa '95)* — Una storia d'amore disperato a Las Vegas tra uno sceneggiatore alcolizzato e una prostituta [redacted] cuore d'oro. Dal romanzo [redacted] John O'Brien. V. 14 1h 52' [redacted]
Sanremese Or.: in. 15,30; ult. 22,30 L. 10.000; rid. 7000	**Il fiore del mio segreto**
Orfeo Tel. 62.333 [redacted]: in. 15,30; ult. [redacted] L. 10.000; rid. 7000	**Silenzio [redacted] nasce** *di G. Veronesi, con [redacted] Rossi, S. Castellitto, F. Legerbeck (It. '96)* — Due gemelli litigano, vivono, viaggiano nell'utero materno, spiano il mondo [redacted] fuori, e aspettano il momento di nascere. N. V. 1h 28' **Commedia**
VALLECROSIA [redacted] **Don Bosco** Or.: 15/17 Lire 5000; rid. [redacted]	NUOVA [redacted]

SAVONA

[redacted] **Colombo** Tel. 640.263. Or.: 20,15 22,30; fest. pref. anche 15,45 e 18 L. 10.000/[redacted]	**Ragione [redacted] sentimento** *di A. Lee, con E. Thompson, K. Winslet, H. Grant (Usa '95)* — Guai d'amore e [redacted] per tre ricche [redacted] quando alla morte del padre si ritrovano senza eredità. Dal libro della Austen. Orso d'Oro a Berlino. N. V. 2h 15' **Commedia**
Ritz Tel. 640.427 Or.: 16/19/22 fest./pref. [redacted] 16,30 L. 10.000/6000/5000	**Casinò**
ALBENGA [redacted] Tel. 51.419. Or.: 20,30/22,30 [redacted]. e pref. 16/22,30 Lire [redacted]	**Get Shorty** *di B. Sonnenfeld, con J. Travolta, R. Russo, G. Hackman (Usa '95)* — Un killer cinefilo viene spedito a Hollywood per recu[redacted] il debito contratto da un produttore di horror di [redacted] B. N. V. 1h 45' **Commedia**
Astor Tel. 50.997 Or.: 20,30/22,30, nei fest. e prefest. anche [redacted] Lire 9000/6000	**Va' [redacted] porta il cuore** *di C. Comencini, con V. Lisi, M. Buy, T. Karyo (Italia '95)* — Una nonna scrive alla nipote per raccontarle la propria vera vita e per indurla a seguire i suggerimenti del cuore. Dal romanzo della Tamaro. N. V. 1h 47' **Sentimentale**

GENOVA

TEATRI

Teatro Carlo Felice: Oggi riposo. Domani I Capuleti e i Montecchi, di Vincenzo Bellini. Regia di Giorgio Marini. Interpreti principali Giusy Devinu, Luciana D'Intino, Luca Canonici, Dimitri Kavrakos
Teatro Stabile - Teatro della Corte: Io di Eugene Labiche e Edouard Martin. Regia di Benno Besson. Con E. Pagni, L. Morante, C. Mill, U. Moresi
Teatro Stabile - Sala Duse: Oggi riposo
Politeama Genovese: Peppino Di Capri e Fred Bongusto in concerto
Teatro della Tosse - Sala Aldo Trionfo: Recital di Lella Costa
Teatro della Tosse - Sala Campana: Carta diva
Teatro della Tosse - Agorà: Il caffè del signor Proust
Teatro Garage - Sala Diana: Lettere d'amore

[redacted]

Ariston 1: Dead man walking. Condannato a morte
Ariston 2: Apollo 13
Augustus: Casinò
Corallo 1: Get shorty
Corallo 2: Via da Las Vegas
Grattacielo: City Hall
Lux: Uomini senza donne
Odeon: Toy story
Olimpia: Vite strozzate
Orfeo: Il fiore del mio segreto
Palazzo: Mary Reilly
Ritz: Sabrina
Universale 1: Toy story
Universale 2: Dracula morto e contento
Universale 3: Ragione e sentimento
Verdi: Strange days
Luci rosse: Abc, Alcione, Centrale 1 e 2, Chiabrera, Cristallo, Dioniso, Eldorado, Smeraldo

[redacted]

[redacted] del [redacted]: Pocahontas
Carignano: Oggi riposo
Fritz Lang: Babe, Maialino coraggioso
Lumiere: Il mucchio selvaggio
Chaplin: Ivo il tardivo
Nickelodeon: Oggi riposo
Cineforum: Oggi riposo

PEGLI

Eden - Pegliciema: Va' dove ti porta il cuore

[redacted]

Cinema parrocchiale: I laureati

NERVI

S. Siro: Nuovo programma

[redacted]

Ambrosiano: Il presidente. Una storia d'amore

[redacted] TEL[redacted]

Telenord

10,05 **I miei quartieri,** informazione locale, conduce Silvana Binelli
10,25 **Agenda Liguria,** informazione
10,45 **Cartoni animati**
11 — **F.B.I.,** telefilm poliziesco
12,30 **Agenda Liguria,** informazione
12,50 **Cartoni animati**
13,20 **Documentario**
14 — **I tappeti a casa tua,** diretta commerciale
16 — **Documentario**
16,30 **Telefilm**
17,15 **Documentario**
18 — **Cartoni animati**
18,30 **Musica e spettacolo,** rubrica
19 — **Agenda Liguria,** informazione
19,20 **I miei quartieri,** informazione
19,40 **Heart of the city,** telefilm
20,10 **Vizietto americano,** film comme[redacted]

[redacted] 7

10,45 [redacted]
11,30 **Poliziotto a quattro zampe,** tele[redacted]
12 — **Telefilm**
12,45 **Agenda Canale 7**
14 — **Appuntamento con i gioielli**
16 — **Il bunker,** film
17,40 **Documentario**
18,15 **Telefilm**
18,45 **Cartoon festival**
19 — **I miei quartieri,** rubrica d'informazione
19,15 **Tg Liguria**
19,45 **Lo sceri[redacted] Lobo,** [redacted]
20,35 **La truffa,** film
22,10 **Motor shop,** vetrina [redacted] auto [redacted] e usate
22,35 **Film**
24 — **La meridiana opera omnia,** rubrica
1,30 **Programmi non stop**

Primocanale

7 — **Circuito Junior tv**
11 — **Spazio aperto**
11,30 **Principessa delle stelle**
12,10 **[redacted]rket,** commerciali
12,25 **[redacted] lupo al lupo,** rubrica [redacted] e l'andrologo Maurizio Bossi
12,55 **Notiziario**
13,10 **First and ten,** telefilm
14 — **Market,** commerciali
16 — **Arius**
18 — **Primomercato**
20,30 **Primogiornale sport**
20,45 **La maledizione [redacted] rubini scomparsi,** film
22,30 **Primogiornale**
23 — **Controsalotto,** rotocalco di cultura e attualità
1 — **Primogiornale**

Telegenova

7 — **Tg notizie regione**
8,15 **Buongiorno con Cinquestelle**
9,30 **L'albero delle mele,** telefilm
11,15 **Gli invincibili fratelli,** film
12,45 **Telegiornale flash**
14 — **Due ore di relax,** rubrica
17 — **Tutti in forma,** rubrica
19 — **O Zenetze,** notizie
19,30 **Telegiornale**
19,55 **Sicurezza sul lavoro,** rubrica informativa
20 — **Zero in schedina,** gioco a premi
20,35 **Matrimonio a rischio,** miniserie
23 — **Due ore di relax,** rubrica
1 — **Informazione cinematografica**
1,10 **Telegenova non stop**

Teleregione

11,15 [redacted]
14 — **Telegiornale**
15 — **Televendite**
16 — **Frontiera all'Ovest,** telefilm
16,30 **Pescare insieme,** rubrica
17 — **Diagnosi,** talk show
19,30 **Telegiornale**
20,30 **Film**
22,30 **Motori non stop,** rubrica
23 — **Telegiornale**
23,30 **Messaggerie**

[redacted] A

19,30 **TgA [redacted],** quotidiano d'informazione a cura [redacted] servizi giornalistici di Rete A
19,45 **TgA speciale,** a cura dei servizi giornalistici di Rete A
23,15 **Programmi** [redacted]

Telestar

15 — **Detective per amore,** telefilm
16 — **Amichevolmente con noi**
17,15 **Wayne [redacted],** telefilm
18,10 [redacted]
18,35 **Trauma center,** telefilm
19,30 **[redacted] Tv,** musicale
20 — **[redacted],** telegiornale
20,30 **[redacted] moglie disperatamente,** film
22,15 **Tg8,** telegiornale
23,15 **Speciale spettacolo**
0,15 **Programmi non stop**

Primantenna

11 — **Film**
12,30 **Tg Fune,** notiziari
13 — **Fuori banda,** rubrica
13,30 **Auto della settimana**
14,30 **Aggiudicato a...,** rubrica
18,45 **Tg sera,** telegiornali
20,30 **Auto della settimana**
21 — **Film**
22,30 **Ambiente colore,** rubrica
23 — **Superalx motori**
23,45 **Programmi non stop**

Euro Mixer Tv

14 — **Documentario**
16,30 **Cartoni animati**
17 — **Documentario**
18,45 **F.B.I.,** telefilm
19,45 **Panorama Liguria**
20,30 **Amore pensami,** film
23 — **Motor shop**
23,30 **Programmi non stop**

Tv Arcobaleno

13,35 **Match music,** rubrica
14,15 **Tga,** [redacted]
14,30 **[redacted]or Tv,** per ragazzi
19,20 **Lo sport,** [redacted]
19,30 **Tga,** notiziario
19,55 **L'opinione,** rubrica
20 - **Match music,** rubrica
20,30 **Film**
22,35 **L'opinione,** rubrica
[redacted] **Tga,** notiziario
23 — **Incontri,** attualità

Telecupole

11,15 **L'avamposto degli uomini [redacted]duti,** film
13 — **Tg4 Settegiorni**
13,30 **Crazy dance,** musicale
14,30 **Pomeriggio insieme**
17 — **Tutti in forma,** rubrica
19,30 **Tg4,** informazione
20 — **Obiettivo agricoltura**
20,30 **Matrimonio a rischio,** miniserie
22,30 **Programmi non stop**

Retemia

9 — **Piacere di conoscervi**
14,30 **Tv donna,** rotocalco femminile
19,15 **Andiamo al cinema,** rubrica
20,15 **Primo piano - Prima pagina**
20,30 **Oggi golf,** settimanale sportivo
22 — **[redacted] piano**
2 — **[redacted] per l'Italia**

● **Eventuali errori e variazioni nei programmi sono causati dalla non tempestiva comunicazione da parte delle emittenti.**

Oggi la classica mondiale sulle strade della Liguria

E' Milano-Sanremo

Forse vincerà uno sconosciuto perché i big del ciclismo pensano soprattutto ad Atlanta

[redacted]

LE [redacted] TURCHINO AL POGGIO

SANREMO

LA Milano-Sanremo di oggi si propone sotto due aspetti, un po' come si è proposta l'ultima domenica, quella cioè di televisione senza calcio: pa[redacted] azzimo, cioè [redacted] lievito, o pane sciocco, cioè senza sale. Il lievito è, sarebbe quello di una grande prova ciclistica assoluta, anche [redacted] specialmente di massa, indipendentemente dalle performances di questo o quel pedalatore. Il sale è, potrebbe essere quello di una speciale prova di un qualche italiano. Toccherà alle strade liguri verificare la resa della Milano-Sabremo in senso di rendimento dei pedalatori, o la sua resa [redacted] senso di capitolazione di fronte alle leggi dure di un ciclismo che, comandando una stagione troppo piena, suggerisce quando addirittura non impone un avvio di stagione con un calibrato ritardo di forma, [redacted] intanto prende atto di una penuria italiana in fatto di campioni per corse grandi così.

Fin qui il tema generale. Ma esiste un tema particolare tipico [redacted] questo 1996 [redacted] di [redacted] prima e di nessun dopo fino al 2000, quando potremmo tenere un discorso simile a quello delle prossime righe.

E' il discorso sull'Olimpiade: perché da quest'anno, e ogni quattro anni, il ciclismo professionistico, quello appunto della Milano-Sanremo, partecipa [redacted] all'Olimpiade. Fino allo scorso anno si pedalava sulle strade liguri verso Sanremo ma anche verso Roubaix, o verso [redacted] Giro d'Italia, quando non addirittura verso il Tour de France. Si vinceva o si perdeva alla luce anche di una programmazione che teneva conto di alcuni appuntamenti canonici, per affrontarli o per aggirarli.

Chiappucci sogna il successo per far decollare alla grande la sua stagione

Adesso c'è Atlanta: il 31 luglio e il 3 agosto, a pochi giorni dalla conclusione - il 21 luglio - del Tour de France, il ciclismo finalmente open assegnerà il titolo olimpico rispettivamente della strada e del cronometro. Indurain che snobba la Milano-Sanremo pensa anche [redacted] quell'appuntamento.

Una volta la Milano-Sanremo bastava per una vita. Il ciclista l'affrontava di per se stessa, e prepararla troppo accuratamente poteva quasi sembrargli la profanazione di una poesia legata anche all'inventiva, all'estro, all'estemporeneità geniale, e pazienza se spesso parente dell'improvvisazione gagliofla o ingenua.

Adesso c'è chi, quando arriva sull'Aurelia alla base del Poggio, anziché guardare in alto, dove la strada comincia a salire [redacted] a diventare tribunale, guarda avanti: [redacted] non vede Sanremo, vede Atlanta. Il ciclismo professionistico non sa nulla di Olimpiade: ma proprio per questo può essere choccato dalla solennità dell'appuntamento, e preoccupato di esso, visto che sarà frequentato anche da pedalatori ignoti di Paesi minori.

Il motivo olimpico, la novità comunque, Atlanta può anche funzionare, quest'anno, come un colossale [redacted] quasi sacrale pretesto. In fondo il ciclismo spesso è la politica, per non dire [redacted] la religione, del rinvio: [redacted] quest'anno Atlanta suggerisce una nuova bellissima possibilità di alibi a tanti battuti. Perdo la Sanremo, ma se la vincessi [redacted] avrei già perso la medaglia olimpica, perché essere in forma adesso significa non esserlo nell'estate (olimpica).

Miguel Indurain lancia la sfida

Niente di tutto questo sanno, niente sono obbligati a sapere quelli che oggi, sulle strade della Liguria, dopo la fase di riscaldamento della corsa in Lombardia e Piemonte, danno una parte [redacted] stessi, con la loro attesa, con la loro presenza devota e/o entusiasta nel fugace momento del passaggio. In effetti la Sanremo è corsa grande di per se stessa, potrebbero anche disputarla i soli cinesi pedalatori del risciò, o i soli ciclisti acrobati bulgari dei tabarini di un po' tutto [redacted] mondo, e la Sanremo sarebbe, rimarrebbe la Sanremo. E' [redacted] che questo si dice di un po' troppe istituzioni al mondo, e che dirlo significa, spesso, marmorizzarle, fossilizzarle, specie dove e quando [redacted] continuo divenire diventa regola per sopravvivere. Ma a proposito della Sanremo si può davvero parlare di una corsa per la quale l'essere (quella che è) è assai più importante dell'avere (un bell'ordine d'arrivo).

Non dimentichiamo poi, dal punto di vista italiano, che la Milano-Sanremo ha campato benissimo, nutrendosi di [redacted] stessa senza consumarsi, per sedici anni di continue vittorie straniere, e neanche sempre con grossi nomi. La Milano-Sanremo non ha nessunissima paura di venire spupazzata da Jalabert francese, di [redacted] violata da Vandenbroucke belga.

Così anche oggi, [redacted] certezza. E [redacted] poi, in quella che sarà comunque una classica funzione di ciclismo sacro, ci sarà un fraticello italiano intraprendente, anche e soprattutto al [redacted] fuori del rituale, [redacted] saremo contenti, [redacted] amen. Intanto che anche lui - giù dal Turchino e poi sull'Aurelia e poi dentro sul Cipressa e di [redacted] sull'Aurelia e di nuovo dentro sul Poggio e di nuovo sull'Aurelia in Sanremo - correrà verso Atlanta.

Gian Paolo Ormezzano

[redacted]

ONC - O.N.C.E.: 2 Diaz Zabala; 3 Garmendia; 4 Jonker; 5 Mauri; [redacted] Rojas [redacted]; 7 Stephen Antony; 8 Zuelle; [redacted] Sierra; 10 Cuesta. D.S. Saiz.

[redacted] - GIPIEMME: 11 Citterio; 12 Faustini; 13 Gorini; 14 Pavanello; 15 Mentheour; 16 Tomi; 17 Tieterioux; 18 Zanette; [redacted] Cauz; [redacted] Colombo. D.S. Amadio.

[redacted] 21 Forconi; 22 Meloni, [redacted] Mondini; 24 Vergnani; [redacted] Pelliconi; 26 De Pasquale; 27 Larsen Bo; [redacted] Maggioni; 29 Paluelli; 30 Settembrini. D.S. Lanzoni.

[redacted] 31 Indurain; 32 Arrieta; 33 Casero; 34 Gonzalez; 35 Hunt; 36 Nijboer; 37 Rodriguez; 38 Uriarte José. D.S. Echavarry.

BRS - [redacted] 41 Piccoli; [redacted] Gelfi; 43 Bontempi; 44 Dotti; 45 Radaelli; 46 Strazzer; 47 Contrini; 48 Velo; 49 Jaskula; 50 Milesi. D.S. Zandegù.

CAR - CARRERA [redacted] 51 Chiappucci; 52 Zberg; 53 Zaina; 54 Fidanza; 55 Pellicioli; [redacted] Chiesa; 57 Artunghi; 58 Checchin; 59 Traversoni; 60 Barbero. D.S. Martinelli.

FES — FESTINA LOTUS: 61 Dufaux; 62 Virenque; 63 Michaelsen; 64 Hodge; [redacted] Goubert; [redacted] Magnien; 67 Boscardin; 68 Brochard; 69 Laukka; 70 Tebaldi. D.S: Russel.

GAN - GAN: 71 Boardman; 72 Ledanois; 73 Moncassin; 74 O'Grady; 75 Pensec; 76 Rous; 77 Ruè; 78 Simon; 79 Moreau; 80 Vassaur. D.S. Baucherie.

GEW - GEWISS PLAYBUS: 81 Berzin; 82 Bottaro; 83 Colombo; 84 Frattini; 85 Brignoli; 86 Santaromita; 87 Volpi; [redacted] Zanini; [redacted] Fina; 90 Brognara. D.S. Bombini.

GLA - SELLE ITALIA - [redacted] 91 Becerra Castro; 92 Fanelli; 93 Forster; 94 Frigo; 95 Joildon; 96 Miceli; 97 Moretti; 98 Nino; 99 Profeti; 100 Rodriguez. D.S. Savio.

KEL - KELME - [redacted] 101 Cabello; 102 Edo; 103 Serrano; 104 Benitez; 105 Rodriguez; 106 Rodrigues; 107 Vidal José; 108 Dominguez J.; 109 Sanchez De; 110 Gomez. D.S. Alvaro.

[redacted] - LOTTO: 111 Farazijn; 112 Fleischer; 113 Mattan; 114 Nelissen; 115 Sergeant; 116 Sunderland; 117 Tchmile; 118 Wauters; 119 Frison; 120 Verbeken. D.S. Vandenbroucke.

[redacted] - MAGLIFICIO MG - [redacted] 121 Baldato; 122 Bartoli; 123 Bugno; 124 Casagranda; 125 Coppolillo; 126 Fontanelli; 127 Jaermann; 128 Saligari; 129 Molinari; 130 Loda D.S. Ferretti.

MAP - MAPEI - [redacted] 131 Ballerini; 132 Bomans; 133 Bortolami; 134 Museeuw; 135 Olano; 136 Peeters; 137 Tafi; 138 Vandenbroucke; 139 Baffi; 140 Della Santa. D.S. Fabbri.

MOT - [redacted] 141 Armstrong; 142 Hincapie; 143 Livingston; 144 Merckx; 145 Peron; 146 Sciandri; 147 Van Haes; 148 Yates; 149 Julich; 150 Thibout. D.S. Kuiper.

PAN - CERAMICHE [redacted] - [redacted] 151 Baronti; 152 Belli; 153 Bramati; 154 Camenzino; 155 Faresin; 156 Serpellini; 157 Svorada; 158 Spruch; 159 Previtali 160 Galletti D.S. Algeri.

PLT - TEAM POLTI: 161 Brasi; 162 Gianetti; 163 Guarini; 164 Leblanc; 165 Lombardi; 166 Outschak[redacted]; 167 Piane gonda; 168 Rebellini; 169 Crepaldi; 170 Totschnig. D.S. Zenoni.

[redacted] 171 Sorensen; 172 Ekimov; 173 Boogerd; 174 Van Bon; 175 Van Der Poel; 176 Dekker; 177 Piziks; 178 Van Hooydonck; 179 Nelissen; 180 Breukink. D.S. Zoetemelk.

REF - [redacted] 181 Aboujaparov; 182 Sajtov; 183 Massi; 184 Roscioli; 185 Puttini; [redacted] Salvato; 187 Bettin; 188 Colagè; [redacted] Oustamine; 190 Steinhauser. D.S. Franchini.

ROS - ROSLOTTO - ZG MOBILI: 191 Fondriesto; 192 Davidenko; 193 Lino; 194 Salvoldelli; 195 Chiurato; [redacted] Gontchenkov; 197 Manzoni; [redacted] Zen; 199 Sivakov; 200 Djavanian. D.S: Ghirotto.

SAE - [redacted] 201 Cipollini; [redacted] Casagrande; 203 Furlan; 204 Scirea; 205 Calcaterra; 206 Lelli; 207 Poli; 208 Fetito; 209 Fagnini; 210 Biasci. D.S. Salutini.

SCR - [redacted] 211 Barbagli; [redacted] Casagrande; 213 Casagrande; 214 Cesarotto; 215 Conte; 216 Gallorini; 217 Gasperoni; 218 Petacchi; 219 Rossato; 220 Shefer. D.S. Reverberi.

SMG - [redacted] 221 Arazzi; 222 Calzavara; 223 Coco; 224 Dalla Costa; 225 Luna; 226 Missaglia; 227 Pedroni; 228 Podenzana; 229 Raimondi; 230 Vanderaerden. D.S. Leali.

TEL - [redacted] 231 Aldag; 232 Dietz; 233 Heppner; 234 Holm; 235 Ludwig; 236 Ulrich; 237 Wesemann; 238 Zabel; 239 Hundertmark; 240 Lalis. D.S.

TVM - [redacted] 241 Den Bakker; [redacted] Hamburger; 243 Hoffman; 244 Knaven; [redacted] Van Petegem; 246 Redant; 247 Roux; 248 Skibby; [redacted] Nijdam; 250 Poulnikov. D.S. Cees.

Bagarre dal Turchino?

La tv darà la spinta ai «piccoli»

[redacted]

QUESTO [redacted]

ALTIM.	LOCALITA'	DISTANZE parziali	DISTANZE percorse	DISTANZE da percorrere	ORA DI PASSAGGIO media km/ora 40	42	44
112	MILANO - via della Chiesa Rossa	[redacted]	0,0	294,0	9,20	[redacted]	9,20
	PROVINCIA DI GENOVA						
289	Rossiglione (circonv.)	4,0	129,4	164,6	12,34	12,25	12,16
342	Campo Ligure (1° rif.)	5,4	134,8	159,2	12,42	12,33	12,24
433	Masone	5,0	139,8	154,2	12,50	[redacted]	12,31
532	Passo del Turchino	3,2	143,0	151,0	12,55	12,44	12,35
287	Fado	3,0	146,0	148,0	12,59	12,49	12,39
175	Mele	5,0	151,0	143,0	13,07	12,56	12,46
5	Genova - Voltri	4,0	155,0	139,0	13,13	13,01	12,51
5	Arenzano	6,5	161,5	132,5	13,22	13,11	13,00
75	La Colletta	2,5	164,0	130,0	13,26	13,14	13,04
6	Cogoleto	3,0	167,0	127,0	13,31	13,19	13,08
	PROVINCIA DI [redacted]						
71	Piani d'Invrea	2,0	169,0	125,0	13,34	13,21	13,10
5	Varazze	4,5	173,5	120,5	13,40	13,28	13,17
4	Celle Ligure	4,0	177,5	116,5	13,46	13,34	13,22
7	Albisola Marina	4,0	181,5	112,5	13,52	13,39	13,28
7	Savona	3,0	184,5	109,5	13,57	13,44	13,32
5	Zinola	4,0	188,5	105,5	14,03	13,49	13,37
4	Vado Ligure	2,0	190,5	103,5	14,06	13,52	13,40
5	Spotorno	7,0	197,5	96,5	[redacted]	14,02	13,49
6	Noli	2,5	200,0	94,0	14,20	14,06	13,53
8	Varigotti	4,5	204,5	89,5	14,27	14,12	13,59
10	Finale Ligure	5,0	209,5	84,5	14,34	14,19	14,06
8	Lido di Borgio-Verezzi	3,7	213,2	80,8	14,40	14,25	14,11
4	Pietra Ligure	2,0	215,2	78,8	14,43	14,27	14,13
5	Loano	3,0	218,2	75,8	14,47	14,32	14,18
3	Borghetto S. Spirito	3,0	221,2	72,8	14,52	14,36	14,22
8	Ceriale (2° rif.)	2,0	223,2	70,8	14,55	14,39	14,24
5	Albenga (circonv.)	5,8	229,0	65,0	15,04	14,47	14,32
6	Alassio	6,8	[redacted]	58,2	15,14	14,57	14,42
5	Laigueglia	3,3	239,1	54,9	15,19	15,02	14,46
65	Capo Mele	3,0	242,1	51,9	15,23	15,06	14,50
6	Andora Marina	2,3	244,4	49,6	15,27	15,09	14,53
	PROVINCIA DI IMPERIA						
77	Capo Cervo (Mimosa)	3,0	247,4	46,6	15,31	15,13	14,57
66	Cervo	1,0	248,4	45,6	15,33	15,15	14,59
2	Diano Marina	4,0	252,4	41,6	15,39	15,21	15,04
130	Capo Berta	2,5	254,9	39,1	15,42	[redacted]	15,08
6	Oneglia	3,1	[redacted]	36,0	15,47	15,29	15,12
35	Porto Maurizio	2,6	260,6	33,4	15,51	15,32	15,15
7	S. Lorenzo al Mare	6,0	266,6	27,4	16,00	15,41	15,24
240	Cipressa	5,8	272,4	21,6	16,09	15,49	15,31
12	Innesto Via Aurelia (SS 1)	3,3	275,7	18,3	16,14	15,54	15,36
8	S. Stefano al Mare	1,4	277,1	16,9	16,16	15,56	15,38
7	Riva Ligure	2,0	279,1	14,9	16,19	15,59	15,41
8	Arma di Taggia	3,0	282,1	11,9	16,23	16,03	15,45
45	Capo Verde	2,8	284,9	9,1	16,27	16,07	15,49
20	Bivio destro Poggio di Sanremo	[redacted]	285,4	8,6	16,28	16,08	15,49
115	Santuario N.S. della Guardia	1,7	287,1	6,9	16,31	16,10	15,52
162	Poggio di Sanremo	1,6	288,7	5,3	16,33	16,12	15,54
14	Innesto Via Aurelia (SS. 1) Via Cavallotti - Rondò Garibaldi Corso Raimondo	3,3	292,0	2,0	16,36	16,17	15,58
8	[redacted] - Via Roma	[redacted]	294,0	0,0	16,41	16,20	16,01

Dicono in molti che, complice la diretta tivù dal Turchino, [redacted] «grande battaglia» inizierà molti chilometri prima delle precedenti edizioni. Saranno soprattutto le «piccole» squadre a dare battaglia, per assecondare gli sponsor che sono consapevoli dell'audience molto alta prodotta da una corsa che è ormai un appuntamento con la tradizione.

Probabilmente, anche questa edizione si risolverà negli ultimi chilometri, quando i corridori [redacted]nno in prossimità del Poggio. Forti anche le capacità selettive di altre asperità, tipo Capo Mele [redacted] Capo Cervo, che possono rappresentare i punti ideali per tentare l'ultima fuga anche se in passato molti hanno sparato sul Berta il colpo decisivo.

Un altro punto nevralgico è il Cipressa, che verrà affrontato quando i corridori avranno alle spalle più di 270 chilometri. Poco più in là [redacted] Poggio, diventato con gli anni il simbolo stesso della corsa. Chi vi transita in testa, difficilmente verrà ripreso nella [redacted] che porta in via Cavallotti [redacted] poi all'arrivo di [redacted] Roma.

Gianni Bugno verso il riscatto?

Difficile, comunque, ipotizzare quale tipo di corsa uscirà: i corridori, a differenza di una volta, arrivano alla gara ben preparati e già abituati al clima della Riviera anche se finora hanno probabilmente trovato condizioni peggiori di quelle che incontreranno [redacted]. E' risaputo, d'altra parte, che il fattore meteo ha sempre una grande importanza: tipico il caso di Bugno, il quale in una giornata primaverile può rendere al [redacted] mentre [redacted] la pioggia difficilmente è capace [redacted] recitare il ruolo di protagonista.

[g. o.]

La riapertura del nuovo ponte sul Centa consentirà alla carovana l'attraversamento della città

Nel [redacted] di Albenga, proprio [redacted]

Loano vive l'avvenimento come una prova generale per il Giro

Cipollini è pronto al grande sprint

Saranno tutti rigorosamente con il giubbotto giallo i componenti del Pedale Albenganese 1947 che attenderanno il passaggio della Milano-Sanremo sul nuovo ponte del fiume Centa, che dal 24 dicembre collega nuovamente le due parti della cittadina. Ed è, quella dell'attraversamento del cuore di Albenga, la più grossa novità nell'edizione '96.

La via Aurelia è del [redacted] «sposa» incontrastata da [redacted] edizioni della corsa. Gli atleti la incontrano, come sempre, a Voltri, reduci dalla discesa del Turchino, e ne affrontano anche i tornanti più ostici (Colletta d'Arenzano, Piani d'Invrea), prima di sfiorare la Torretta, simbolo di una Savona che anche stavolta vedrà la «Sanremo» attraversare via Gramsci, corso Mazzini, via Guidobono, [redacted] Colombo, corso Vittorio Veneto, via Nizza.

Da Vado a Ceriale, quindi, sarà sempre litoranea, e come detto, stavolta anche Albenga non si vedrà scivolare alle spalle la gara: prima della circonvallazione, da via Pontelungo, la corsa si addentrerà nel capoluogo ingauno. Via Genova, piazza del Popolo e il ponte sul Centa saranno i «nuovi» passaggi, prima del reinnesto sulle prime rampe di Capo S. Croce. Soltanto al km. 266 si lascerà l'Aurelia per la Cipressa, salvo farvi ritorno 9 chilometri dopo. Ultima bagarre «vista mare», prima del mitico Poggio.

L'attesa è comunque altissima soprattutto per le novità albenganesi come testimonia Domenico Gaia, presidente del club in[redacted]: «Vogliamo presentarci al meglio. E poi, per la città è un'occasione unica per mettersi in mostra: le telecamere di Italia Uno entreranno in funzione già a Loano».

Già, Loano che il 30 maggio ospiterà [redacted] del Giro d'Italia. L'appuntamento con la «classicissima» sarà dunque un ghiotto antipasto: a salutarla ci saranno, anche loro in divisa societaria, i componenti del Velo Club Anselmo che ha vinto la difficile scommessa di riportare in città una squadra.

In tanti paesi attraversati dalla [redacted] la Milano-Sanremo sarà vissuta in tre fasi. Spiega Bruno Zanoni, organizzatore del Trofeo Laigueglia: «Già quest'anno abbiamo organizzato una vera no-stop. A mezzogiorno, tutti davanti alla tv per il passaggio sul Turchino, prima [redacted] attendere il passaggio della corsa. Infine, di nuovo davanti ai teleschermi per seguire gli ultimi chilometri e l'arrivo».

Un po' di rammarico, per la verità, c'è: Mirko Celestino, il gioiellino locale passato quest'anno «pro», non sarà [redacted] via. L'atleta di Andora, campione europeo Under 23 lo [redacted] anno, non è tra i prescelti del Team Polti. Peccato: il tifo per lui sarebbe stato straordinario.

Mirko Celestino, un grande rimpianto

[redacted] gli appassionati più «caldi», quelli che poi durante la stagione salgono sulle vette del Giro e del Tour de France, sono già in azione fin da ieri, soprattutto sul Poggio. Qui hanno «dipinto» la salita che spesso ha deciso le sorti della gara con scritte inneggianti ai loro beniamini

Guglielmo Olivero

Nel volley un turno che pare sorridere alla Maurina

Agnesi: tutto facile?

Le imperiesi sul parquet del S. Miniato, ma il presidente Ranise invita a non illudersi: «In queste gare non bisogna sbagliare nulla»

IMPERIA. E' un sabato all'apparenza tranquillo quello che attende l'Agnesi, ospite delle toscane del San Miniato. Eppure, giustamente, Giampiero Ranise, presidente della società biancazzurra, invita tutti a non farsi facili illusioni. La strada che porta in A2 è secondo lui ancora irta di ostacoli: «Certo, e i più insidiosi sono proprio nascosti nelle partite che sembrano prive di grandi difficoltà — afferma — e che poi si trasformano in gare combattute fino all'ultimo punto. Prendiamo quella di stasera, ad esempio: il divario in classifica sembra metterci al riparo, ma non è così. Il pubblico, e non è una frase fatta, che frequenta il palazzetto toscano è molto caldo e incita la squadra anche nei momenti critici. La verità è che non bisogna pensare di aver raggiunto il traguardo».

La serata prevede anche il big-match Rapallo-Cecina: «Ed è con la compagine toscana — prosegue Ranise — che alla penultima giornata ci giocheremo, se la tabella sarà rispettata, tutte le nostre carte. Comunque, è chiaro, sono ottimista: se le ragazze giocheranno sempre con la grinta mostrata in mostra nelle ultime settimane, allora tutto sarà più facile». Di Mieri potrà disporre dell'intero organico anche se Balestreri e Bruno, due delle più giovani della compagine biancazzurra, hanno risentito per tutta la settimana di una fastidiosa forma influenzale.

In C1 femminile il Sanremo riceve il Valenza, per una partita che si annuncia difficile. Turno interessante anche nei tornei regionali, a partire dalla C2 maschile in cui il Primavera Imperia è ospite dell'Igo Genova in un turno che prevede anche Firex Albenga-Colombo; Ameglia-Lavagna; Albisola-Finalborghese; Borea Vado-Cepirana e Cogoleto Cassini-Maber Lavagna.

In C2 femminile il Brianteo Diano Marina attende il Vbc Normec, in una gara che si annuncia altamente spettacolare. Le altre gare: Latte Tigullio-S. Pio X Loano; Ortonovo-Albatros Alassio; Iplom Scrivia-Carcare; Piana Battolla-Il Gabbiano Andora; Arenzano-Latte Frascheri; Tre Stelle Moneglia-Vbc Savona.

Nella serie D maschile l'Arma Taggia è ospite del Levante in un turno che presenta anche Carcare-Camogli; Nuova Villetta-Don Bosco Genova; Rapallo-S. Margherita; Spezia-Levanto. Per la D femminile l'Agnesi è ospite del Quiliano. Le altre gare della giornata sono Valponte-Sarzana; Cairese-Villaggio Sport; Maber Lavagna-Albisola; Fontanabuona-Audax Quinto; Le Oasi-Pgs Don Bosco; Maremola Pietra-Ameglia.

Guglielmo Olivero

Di Mieri pilota l'Agnesi verso la A2

Equitazione al Solaro

Trofeo Invernale quattro vittorie per i sanremesi

SANREMO. Quattro vittorie per la Società Ippica Sanremo al Trofeo Invernale Ligura Sanremo, al Solaro. Ad imporsi sono stati Roberta Olivieri su «Unieck» nella C1 a tempo, Stefania Zunino su «Die Oder Keina» nella C2 mista, Micol Maiga su «Sabina» nel Trofeo B e Veronica Barattero su «Ewinka» nella ripresa libera Kur livello F, concorso quest'ultimo a tempo di musica inserito per la prima volta nel trofeo, per selezionare la squadra da inviare alla Coppa delle Regioni a Cervia. Da segnalare anche i secondi posti di Lara Ginatta su «Venere» nella A2 equitazione, di Giorgia Rozzio su «Uccellino» nell'addestramento trofeo A pony, e di Francesca Formaggini su «Ziggy Blue» nella ripresa libera Kur livello E. **(h. m.)**

Basket: i temi della giornata di C2 maschile

Imperia, c'è lo Spezia '93 l'Ospedaletti va a Sestri

Brividi a non finire per le due compagini imperiesi impegnate nel campionato di serie C2 di pallacanestro. L'Imperia, terz'ultima in classifica con 14 punti, attende (palestra Maggi, ore 21) lo Spezia '93 che ha 30 punti, per una partita che, almeno sulla carta, sembra proibitiva per i ragazzi di Berselli. Il vero spareggio-salvezza della settima giornata di ritorno è comunque Sestri Levante (14)-Ospedaletti (16): la squadra ospite riuscirà ad imporsi, la strada per la salvezza sarà in discesa. Le altre gare sono Don Bosco Sampierdarena (8)-Le Guet Alassio (40); Landini Lerici (18)-Cffs Cogoleto (22); Albenga (22)-Sarzana (22); Alcione Rapallo (4)-Crdd Spezia (30); Loano (36)-Riviera (16) e Red Ovada (30)-Interbasket Genova (24).

Nella serie C femminile l'Ospedaletti è impegnato in trasferta contro il Lavagna, nella prima gara di semifinale. L'altra partita è quella tra San Michele Camisasca e Dlf La Spezia. La sola vincitrice del minitorneo sarà promossa in serie B.

Infine, per la D maschile arrivano due confronti abbordabili, almeno sulla carta, per le compagini della provincia, con l'Imperia (12) che attende il Vallestura (4) ed il Sanremo (18) impegnato a volta in casa con il Campoligure (4). Completano il quadro di questo turno i confronti Il Gabbiano Andora (18)-Assobasket Savona (32); Loano (20)-Maremola Pietra (22); Nova Savona (12)-Cairo (14). **[g. o.]**

Prima: grande sfida con lo Zinola

S. Bartolomeo ora della verità

Cantore, «faro» del San Bartolomeo

Calcio a 5

Il campionato con 14 team?

Il Comitato imperiese della Figc prepara la strada al campionato di calcio a 5, che si giocherà nella stagione '96-'97. Da maggio a luglio, è previsto un pre-torneo notturno, che si disputerà su vari campi del ponente e servirà come preparazione. A gettar le basi per le iniziative, che costituiscono una novità assoluta per la zona, è stato l'incontro di giovedì nella sede della Figc in via Belgrano. Erano presenti il presidente regionale Andrea Nicchiotti, il responsabile del «calcetto» per la Liguria, Paolo Vexina, e il presidente provinciale Sonno.

Dice quest'ultimo: «Finora sono state raccolte sulla parola le adesioni di 14 squadre, in rappresentanza di club o ex calciatori. Il pretorneo prevede tre gironi, per gli impianti da utilizzare decideremo in base alle iscritte. Si parla della bocciofila di Ventimiglia, del Solaro a Sanremo, del Bowling di Diano Castello, del Tennis club di Cervo e anche dei club 'La Palma' e 'Il Torrione' di S. Stefano. Sarà un'importante palestra anche per gli arbitri, visto che esistono notevoli differenze rispetto al calcio a 11». Aggiunge: «Il nuovo regolamento internazionale su cui ci basiamo stabilisce che siano usati campi sintetici o in cemento». In questi giorni il programma: dell'organizzazione si occupano Luciano Arabia e Franco Cirilli. **(e. f.)**

Una partita che vale la stagione. S. Bartolomeo e Zinola si sfidano nel match dell'anno, decisivo soprattutto per i gialloblù che, vincendo, metterebbero un'ipoteca sul successo finale.

S. Bartolomeo (49)-Zinola (46). Domenica, ore 15: il S. Bartolomeo ha la possibilità di chiudere la stagione. La partita con lo Zinola, formazione fortissima e in grado di puntare la primato, risulterà infatti decisiva per la squadra di Masuero, reduce dalla pesante sconfitta nel derby. L'allenatore gialloblù sarà in campo: «E' una gara fondamentale, che dobbiamo assolutamente vincere. La squadra ha reagito bene alla battuta d'arresto con la Dianese e vuole i tre punti». Nel S. Bartolomeo rientrano Ramella, Ferrari e Polidori, ma Manchelli, che in questo campionato ha spesso determinato i risultati positivi dei gialloblù.

Bragno (46)-Bordighera (18). Sfida probabilmente a senso unico: difficile che gli ospiti possano opporsi agli uomini di Caracciolo.

Pietrabruna (45)-Mallare (14). Tornano Arrigo e Ceraldi e il Pietrabruna può sperare in un successo sul fanalino di coda, nonostante l'assenza di Zarro. L'ultima sconfitta ha tolto di scena gli azulgrana dalla lotta per il primato, ma un piazzamento dignitoso è quanto d'obbligo per la banda-Radio.

Vallecrosia (36)-Millesimo (17). Con un Millesimo ingualato i biancorossi cercheranno di vendicare il ko di Alassio. L'obiettivo della squadra di Bellavita è il quinto posto attualmente occupato dall'Altarese, ma solo i gol di Pastor potranno rilanciare il Vallecrosia.

Poggese Ceriana (25)-Alassio (25). La mezza sosta forzata di domenica scorsa potrebbe aver dato stimoli alla Poggese Ceriana, che sfida i pari classifica dell'Alassio, con l'intento di portarsi in posizioni di assoluta tranquillità.

S. Ampelio (23)-Quiliano (23). Per S. Ampelio vale lo stesso discorso già fatto per la Poggese, la differenza che qualche punto in più allontanerebbe definitivamente i bordigotti dalle zone pericolose. La squadra di Vella non è infatti ancora salva, e necessita di un'iniezione di fiducia per chiudere bene la stagione.

Altarese (38)-Dianese (27). Galvanizzati dal successo sulla capolista, i rossoblù di Sauro Marinelli, autori di un finale di campionato eccezionale, possono infastidire in trasferta la sempre temibile Altarese. Nella Dianese saranno assenti per squalifica Mitola e Ghirardi.

Borgio (30)-S. Stefano (26). Il crollo casalingo con l'Altarese ha un po' demoralizzato il S. Stefano, a cui i dirigenti chiedono una reazione per non soccombere anche domani. Modesti conta molto sul rientro dell'attaccante Ballerini per dare maggior peso a un reparto offensivo che negli ultimi tempi ha entusiasmato. **[l. a.]**

DA SUPERBASKO È NATALE ANCHE A PASQUA.

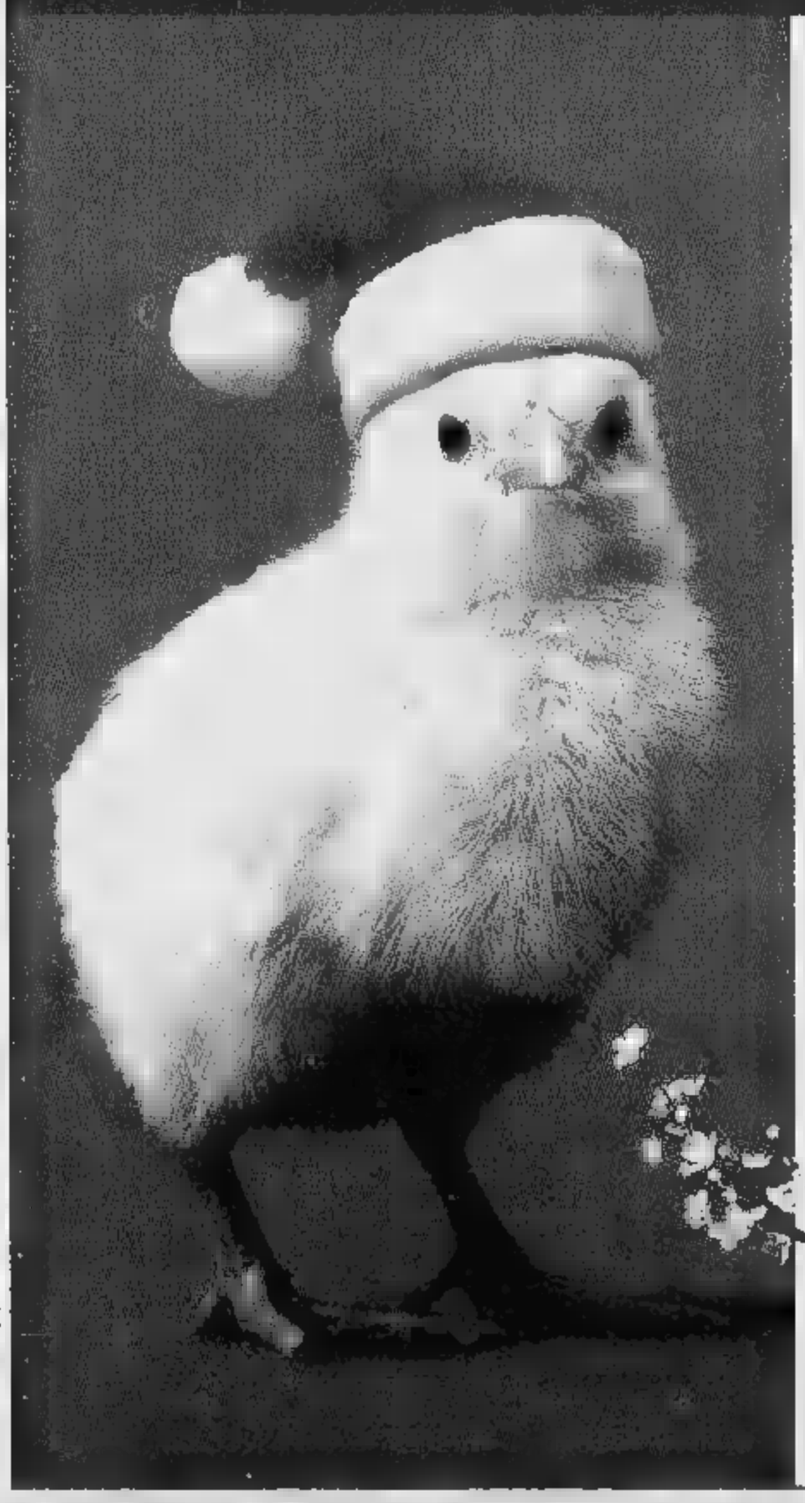

Dal 25 marzo al 6 aprile le nostre fantastiche offerte di Pasqua e in più... solo da SuperBasko ogni 50.000 di spesa puoi acquistare 4 prodotti a prezzi veramente speciali.

Ecco i primi due! Scopri gli altri la prossima settimana.

25,26,27 MARZO
OGNI L. 50.000 DI SPESA
PINOT GRIGIO GANCIA
M. 750
3.500

28,29,30 MARZO
OGNI L. 50.000 DI SPESA
CAFFÈ NOI VOI QUALITÀ ORO
2x250 GR
4.000

SUPER BASKO

SuperBasko augura ai suoi clienti una Buonissima Pasqua.

Stylus 820

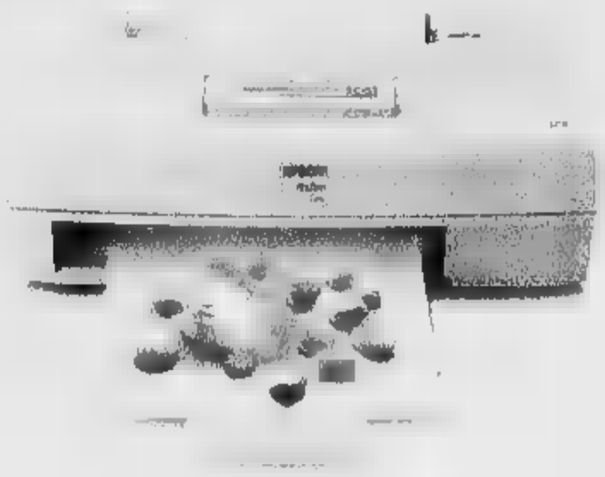

Il bianco e nero migliore. E si trasforma in colore.

Con Epson Stylus 820 anche tu puoi stampare finalmente dalle lettere professionali ai grafici aziendali, dai report impeccabili alle tue foto più care, in bianco e nero con la precisione di una laser o a colori (con il kit opzionale) con tutta la risoluzione fotografica dei 720 dpi di una Epson Stylus. E il tutto ad un prezzo che ti sorprenderà piacevolmente: corri nel Punto Vendita Epson più vicino e chiedi.

Epson® ed Epson Stylus™ sono marchi registrati di Seiko Epson Corporation.

EPSON®

C'è una Stylus anche per te.

Se vi interessa verificare come stampano le Epson Stylus, chiamate il

Numero Verde **167-801101**

se invece volete maggiori informazioni, compilate e spedite il coupon qui accanto, magari via fax o su cartolina postale a:
Epson Italia S.p.A. v.le F.lli Casiraghi 427
20099 Sesto S. Giovanni (MI) Fax 02/2440750

Vorrei saperne di più sulla Stylus 820.
Mi piacerebbe anche vedere come stampa.
Posseggo già prodotti Epson: ❑ SI ❑ NO
Nome _____
Cognome _____
Indirizzo ❑ casa ❑ ufficio Società _____
via _____
CAP _____ Città _____

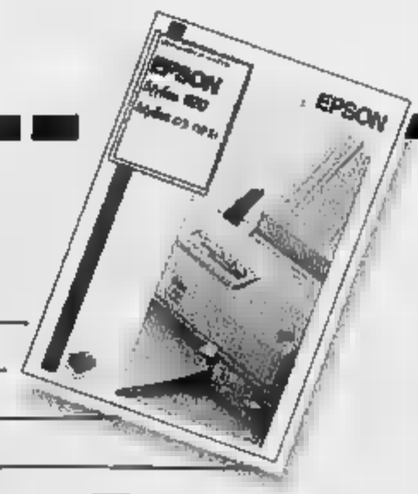

I CONTI "GIOVANI"
CON VANTAGGI
DA "GRANDI"!

da 6 a 13 anni
conto START

...e parti alla grande
sulla strada dei grandi.

Dai strada
ai tuoi interessi.

È una iniziativa CRS CASSA DI RISPARMIO DI SAVONA

CARISA
CONTO KILOMETRI
CRS CASSA DI RISPARMIO DI SAVONA

PUBBLICITALIA Savona 13/96

Per la pubblicità
LA STAMPA
PK
publikompass
17100 SAVONA
Piazza G. Marconi 3/5-3/8
Tel. (019) 814.687-811.182
GENOVA
C. R. Ceccardi 1/14
Tel. (010) 540.184-592.560

LA STAMPA
SAVONA
E PROVINCIA
Sabato 23 Marzo 1996 pv 89
Redazione: Savona, p. Marconi 3/6, tel. 80.20.81 - Stampa In, tel. 26.39.10

LA STAMPA
"In"
Savona
via Rio Galletto 3
Zona PAIP
Tel. 26.39.10

Errore nella contabilità del Comune

«Restituite lo stipendio»

SAVONA. Il Comune chiede la restituzione dello stipendio [redacted] dipendenti. Per un errore nelle operazioni di contabilità, la maggior parte dei vigili urbani [redacted] altri impiegati di Palazzo Sisto dovranno restituire le [redacted] percepite per il lavoro straordinario svolto negli ultimi sei mesi. Complessivamente i dipendenti dovranno versare nelle casse del Comune 15 milioni.

La richiesta dell'Amministrazione ha suscitato [redacted] furibonda reazione del sindacato che da parecchi mesi aveva intavolato una proficua trattativa con Gervasio. «Siamo stati informati [redacted] alcuni lavoratori della decisione della giunta di procedere al recupero delle somme versate per le prestazioni di lavoro straordinario - spiegano i sindacalisti del Comune -. Dalle verifiche effettuate con il capo del Personale [redacted] emersa una situazione più preoccupante e complessa, che riguarda anche le indennità accessorie previste per chi maneggia somme di denaro [redacted] per i turnisti. La restituzione delle somme riguarda moltissimi dipendenti [redacted] la quasi totalità degli agenti di polizia municipale. Consideràto che i disguidi non [redacted] imoputabili [redacted] personale, diffidiamo la giunta dall'intraprendere qualunque iniziativa per ottenere [redacted] restituzione del denaro. Se si sono verificati errori è giusto infatti che paghino i responsabili. An[redacted] una volta dobbiamo tuttavia sottolineare come siano stati i dipendenti ad evidenziare il grave problema mentre l'Amministrazione non ha ritenuto di doverne dare notizia. Intraprenderemo ogni iniziativa legale per tutelare i lavoratori». I vigili urbani, che sono [redacted] maggiormente colpito, minacciano il blocco degli straordinari. In questo modo sarebbe a rischio anche lo svolgimento della processione del Venerdì Santo. Intanto [redacted] segretario comunale Giuseppe Albanese ha deciso di trasferirsi a Palermo. **[e. b.]**

Per tre giorni l'uomo è rimasto ostaggio dei soci albanesi

Cairese rapito a Tirana

Gastone Sossella, imprenditore dolciario, è però riuscito [redacted] liberarsi
Ferito, è ospite dell'ambasciata. Il «giallo» a causa di [redacted] debito non onorato?

CAIRO M. Drammatica avventura per Gastone Sossella, titolare dell'«Amaretti Eugenia» [redacted] Cairo Montenotte. Sessant'anni, sposato [redacted] Carla Beltrame, padre di due figli, Edoardo e Eugenia, in viaggio a Tirana per motivi di lavoro, è stato [redacted]questrato da un gruppo di albanesi. Una prigionia durata tre giorni. E ieri, la fuga. L'imprenditore, infatti, è riuscito a liberarsi [redacted] a raggiungere l'ambasciata italiana. Probabilmente è stato ferito lievemente, con un'arma da taglio, forse un'accetta.

Non si conoscono ancora i motivi che hanno portato al sequestro, sembra comunque che Sossella sia riuscito [redacted] sfuggire alla sorveglianza dei carcerieri ingaggiando una violenta colluttazione. Le poche, frammentarie notizie [redacted] un caso di cui si sta occupando la polizia di Tirana, la fornisce la moglie, che ieri ha potuto mettersi in contatto telefonico con il marito.

Gastone Sossella, 60 anni

Sossella era partito una ventina di giorni fa, destinazione Tirana, città dove si era già recato altre volte per motivi legati alla [redacted] attività di imprenditore. Alloggiato in un hotel della capitale, l'uomo è sempre rimasto in contatto [redacted] la famiglia che risiede in via Roma a Cairo. Racconta la moglie: «L'ultima telefonata risale a mercoledì. Gastone ha parlato con uno dei nostri figli». Un colloquio breve, e la conferma che tutto procedeva per il meglio.

Poi il silenzio. Insolito. I familiari hanno tentato [redacted] rintracciarlo, senza risultato. La preoccupazione aumenta con il trascorrere delle ore. Non era mai accaduto, infatti, che [redacted] sella stesse così tanti giorni senza dare [redacted] notizie. Poi, nella mattinata [redacted] ieri, la telefonata dall'ambasciata italiana. «Mi ha detto che lo hanno sequestrato e che lo hanno tenuto prigioniero per tre giorni», spiega la moglie. I carcerieri gli avrebbero riservato un trattamento disumano, senza mai dargli cibo [redacted] acqua. «Mi ha raccontato che è riuscito a liberarsi [redacted] a fuggire. [redacted] non [redacted] altro», spiega ancora la moglie. Afferma di non saper nulla neppure sui motivi che hanno portato al sequestro del marito nè, naturalmente, chi possano essere gli autori, quattro dei quali sarebbero già stati arrestati dalla polizia albanese. Sembra comunque che i rapitori dell'imprenditore italiano, forse suoi [redacted] in una pasticceria, lo accusassero di non [redacted] onorato un debito di [redacted] milioni.

Una storia ancora misteriosa, che verrà chiarita solamente nei prossimi giorni. Il curriculum di Sossella [redacted] di tutto rispetto: inizia l'attività [redacted] Dego, con l'apertura [redacted] una piccola impresa in località Porri. Poi, [redacted] trasferimento a Cairo. Una realtà commerciale con la produzione di amaretti e dolciumi che via [redacted] si trasforma in una solida azienda con esportazioni in mezza Europa.

Lucia Barlocco

OGGI SI CORRE LA «SANREMO»

Classicissima per palati fini

Chiappucci (foto), Indurain & C. accendono le due riviere per un'edizione della Milano-Sanremo di straordinaria qualità e grandi attese. A PAG. 40

E' un cucciolo di pastore tedesco particolarmente vivace

Vigili «arrestano» un cane

Ieri il blitz di quattro agenti nel quartiere di S. Rita, su ordine del sindaco
Il lupo abbaiava troppo e disturbava [redacted] condomini. Ora è rinchiuso nel canile

SAVONA. Hubert [redacted] un pastore tedesco di un anno, esuberante e rumoroso. Per la sua vivacità è stato «arrestato» dai vigili [redacted] bani di Savona.

L'ordine di cattura, maglio, l'ordinanza [redacted] sequestro, è stata firmata dal sindaco. L'hanno eseguita ieri quattro vigili, con furgone, che [redacted] andati a prelevare l'animale in uno stabile al civico 1 di via Leopardi, nel quartiere di S. Rita.

L'accusa? Disturbo della quiete pubblica. Insomma, Hubert ha abbaiato troppo, giorno e notte, infastidendo tutti [redacted] condomini. In realtà, ad essere chiamati in [redacted] sono stati i suoi proprietari, che erano stati già diffidati, multati, quindi denunciati.

Avrebbero dovuto custodire Hubert altrove, in [redacted] luogo più consono. Tre anni fa, stesso motivo, ancora un [redacted] lupo (ma adulto), gli stessi padroni l'avevano fatto, avevano ubbidito. «Questa volta, però, non hanno ottemperato [redacted] quanto gli è stato ordinato», ha detto l'ispettore Ilario Bregoli.

Così, dopo sette giorni di «tregua», l'ordinanza di sequestro. Il lupo adesso è «agli [redacted]esti» nel canile di piazzale Amburgo, a spese dei padroni. Se lo rivorranno indietro, dovranno chiederne il dissequestro al sindaco [redacted] dimostrare che verrà custodito dove non infastidirà nessuno. Diversamente, dopo un mese [redacted] «carcere», Hubert verrà preso in consegna dall'Enpa, che lo darà in affidamento. **[f. p.]**

[redacted] MUCCHE MALATE [redacted]

L'Usl: nessun pericolo

L'Usl garantisce la qualità della carne savonese. Dopo l'allarme provocato dalla malattia che ha colpito le mucche della Gran Bretagna, i responsabili del servizio veterinario dell'Usl hanno deciso di rassicurare i consumatori savonesi. Spiega [redacted] dottor Salvatore Piacenza: «L'Italia non importa carne dalla Gran Bretagna. Inoltre i negozianti savonesi si affidano unicamente al macello di piazzale Amburgo a Legino. In questa struttura vengono macellate solo bestie selezionate, provenienti dagli allevamenti piemontesi. Anche la carne che proviene dal Piemonte viene comunque accuratamente controllata prima di finire in commercio. L'allarme per la encefalopatia bovina è quindi del tutto infondato». Anche l'associazione macellai della provincia di Savona ieri ha precisato che [redacted] negozi [redacted] viene venduta quasi esclusivamente [redacted] piemontese di comprovata qualità. **[e. b.]**

Rinviati a giudizio decine di spacciatori

Blitz anti-droga udienza [redacted] giugno

SAVONA. S'è tenuta ieri l'udienza preliminare a 61 persone coinvolte nell'inchiesta «Capolinea». Il 14 giugno prossimo è stato fissato dal gip il patteggiamento per una parte consistente degli imputati. Sono: Addolorata Galanto, 33 anni, Quiliano; Giacomo Carbone, 38, Savona, via Bellavista; Dario Figlioli, 33, piazzale Moroni; Francesco Rosasco, 35, via Guidobono; Eugenio Grimaldi, 37, Mioglia; Umberto Marchini, 47 anni, via Priocco; Mara Vignolo, [redacted] anni, via Turati; Francesco Panetta, 46, Ventimiglia; Loredana Atzeni, [redacted] anni, Alassio; Andrea Policarpo, 21, Pinale; Aimont Raffaeli, 23, via Luigi Corsi, Savona; Eugenio Casali, [redacted] anni, Lissone (Mi); Luca Guglielmo, [redacted], Milano. Per gli altri imputati l'udienza [redacted] stata rinviata [redacted] [redacted] giugno. Gli avvocati hanno, infatti, presentato un'eccezione di costituzionalità: si sostiene che il gip Giorgi non può decidere sulle richieste di rinvio a giudizio perchè firmò insieme con il collega Francesco Meloni gli ordini di custodia cautelare. In attesa che la corte costituzionale decida, l'udienza è [redacted] aggiornata al [redacted] giugno.

Due imputati, Giovanni C., di Santuario, [redacted] Enzo T., di Millesimo, hanno già patteggiato la pena ai primi di marzo. Il primo [redacted] stato condannato a un anno di reclusione per spaccio di [redacted] dose di eroina; al secondo sono stati inflitti due mesi. Fra gli imputati numerosi insospettabili, ma anche i boss del traffico di droga di Savona e Riviera. Fra questi l'ex bidella Francesca Pagnotta e i suoi tre figli, Domenico, Pasquale e Rocco Prostamo che avrebbero avuto un ruolo chiave nel traffico di eroina tra il Sud e Savona. Noi guai un [redacted] assicuratore, Pasquale Napolitano, accusato [redacted] spaccio [redacted] cocaina. E pure un agente di custodia del S. Agostino, Domenico Lucia; avrebbe chiuso [redacted] occhio sul passaggio di droga in [redacted] **[m. nu.]**

IL TEMPO IN LIGURIA

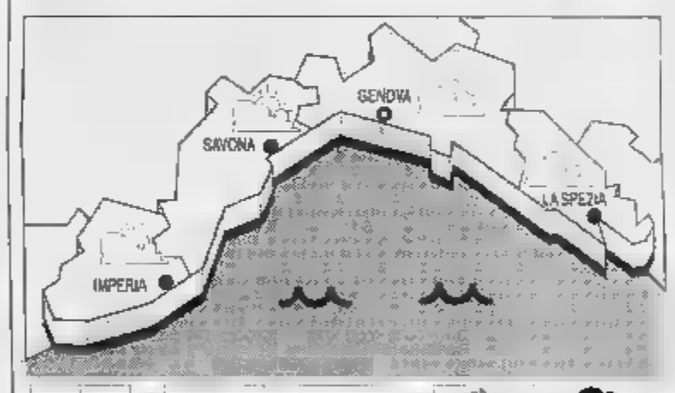

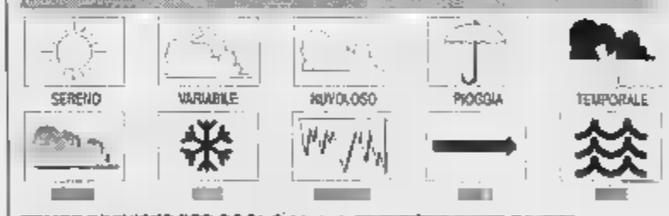

TEMPO PREVISTO PER OGGI. Schiarite prevalenti con possibili foschie al mattino e [redacted] tramonto, vento moderato, mare poco mosso-mosso, temperatura senza rilevanti variazioni.

[redacted] DOMANI. Cielo poco nuvoloso, vento moderato, mare poco mosso, temperatura stazionaria.

RILEVAZIONI DI IERI. Temperatura del mare 14° C, umidità relativa 80%, vento Est-Sud Est 10-15 km/h, mare poco mosso, cielo poco nuvoloso, press. bar. 1016 mbar (in aumento).

[redacted] DI [redacted]

Genova	max 14	min 12
Savona	max [redacted]	min [redacted]
Imperia	max 16	min 11

[redacted] FA A IMPERIA
Max: 15; min: 7; temp. mare 13

Il Sole sorge alle 6,25 e tramonta alle 18,44. La **Luna** si leva alle 8,41 e cala alle 23,14 (fase crescente).

Dati gentilmente forniti dall'Osservatorio meteorologico [redacted] Comune [redacted] Imperia e dal Cardo Mario Mursia di Portofino.

Mondo Moda SPOSA
VESTI la tua CERIMONIA
[redacted] UOMO - [redacted]
via Langhe, 51/a - Mondovi
telefono 0174/552309
orario: feriale 9,30-12,15/15,30-19,15
DOMENICA APERTO TUTTO IL GIORNO
chiuso il lunedì
1,5 Km casello TO-SV uscita Mondovi

Primavera '96
SCONTI FINO AL 50% SU ARTICOLI FINE SERIE

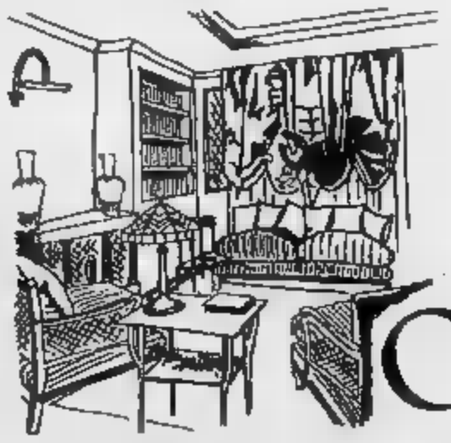

da STYLE OLD
Tel. 019/827620
IN VIA NAZARIO SAURO A SAVONA
IL TRADIZIONALE APPUNTAMENTO PER LA CASA

Nello stand dell'Athena presentato il progetto per copertura della piscina

Savona si anima con l'Expo

Inaugurata ieri pomeriggio la rassegna organizzata dall'Ascom, espongono centinaia di ditte
Tra le attrazioni in fiera anche una Mercedes del 1930, abbigliamento e novità tecnologiche

All'Expo Savona [redacted] pomeriggio è [redacted] presentato il progetto per [redacted] copertura della piscina di [redacted] Colombo

SAVONA. L'Expo Savona ha aperto i battenti. Ieri pomeriggio il grande padiglione fieristi[redacted] allestito da Ascom e Pubblicitalia sulle aree dell'ex stazione ferroviaria è stato aperto al pubblico. Per dieci giorni lo shopping cittadino si sposta dal centro [redacted] capannoni che ospitano al loro interno centinaia di standisti.

Il percorso fieristico offre il meglio della moda, della tecnologia, dell'arredamento. Già dal primo giorno, comunque, [redacted] stato possibile vedere le «attrazioni» che non mancheranno di far parlare i visitatori. Come, ad esempio, una Mercedes bianca degli Anni '30 sistemata tra gli abiti da sposa di Adele Moda. O lo spider Alfa Romeo e tutta l'ultima produzione della Lancia, dalla K alla Y.

C'è, [redacted] non è una novità, l'immancabile collegamento con Internet dove [redacted] possibile vedere la piantina della fiera, l'elenco degli espositori e tutte le informazioni utili per chi vuole saperne di più. Per il resto, accanto ai negozi (pochi) di Savona, ci sono tante ditte di diverse regioni italiane che portano in fiera specialità gastronomiche di Puglia [redacted] Piemonte, prodotti naturali, un intero padiglione destinato ai [redacted]bri, punti ristoro tra cui un ristorante specializzato in cucina emiliana e romagnola.

Uno spazio [redacted] parte meritano le hostess, belle e gentili. Sia quelle dell'organizzazione sia le loro colleghe dei singoli standisti (c'è anche la «mitica» Viviana nello stand delle profumerie Accornero) sono subito entrate nello spirito della mostra [redacted] professionalità e, soprattutto, simpatia. Qualità che per una fiera sono fondamentali.

Nell'area spettacoli ogni [redacted] è prevista un'attrazione o, comunque, un motivo per stare assieme. Ieri [redacted] stata la volta degli Audience di Piero De Luigi, questa sera tocca invece al concerto dei Cavern, gruppo savonese specializzato nel riproporre i brani dei Beatles. Negli spazi esterni dell'Expo [redacted] serie di gazebo ospitano macchinari agricoli, una grande autopista Policar, gli stands [redacted] volontariato. Una sorta di città nella città che per dieci giorni attirerà a Savona non solo i visitatori cittadini ma anche gente e turisti dall'intera provincia.

Proprio ieri all'Expo è stato presentato allo stand dell'Athena il progetto [redacted] copertura della piscina di corso Colombo. A presentare il progetto è stato il presidente dell'Athena Filippo Cuneo e l'architetto Parigi autore dello studio. Quello che potrà vedere il pubblico per tutta la durata dell'Expo è solo un progetto di massima e nell'intenzione dei dirigenti biancorossi [redacted]'è il voler capire se la città vuole o no tale copertura.

Una copertura fissa in cemento armato [redacted] acciaio con opere in muratura che prenderebbero tre lati su quattro lasciando chiuso solo da una vetrata il lato mare [redacted] una copertura del tetto ondulata [redacted] stenuta da travature reticolari (un po' come lo stadio di Marassi). Il costo si aggirerebbe sui [redacted] miliardi e la piscina verrebbe ad avere una capienza [redacted] 1500 persone diventando così l'impianto natatorio permanente più capiente [redacted] prestigioso dell'intera Liguria.

Afferma il presidente dell'Athena Filippo Cuneo: «Riuscissimo a realizzare un progetto simile potremmo gettare le basi per un futuro [redacted] per tutte le realtà del nuoto [redacted] perchè la piscina non sarebbe un'escusiva dell'Athena ma servirebbe oltre che alla pallanuoto anche per il sincro, a livello nazionale ed internazionale e per l'Amatori che in questi anni ha fatto passi da gigante. Infine sarebbe un buon viatico per tutte le attività che nel sociale sta svolgendo Rossella Pisano con i suoi stage».

[redacted] Novaro

NOTIZIE FLASH

[redacted]

Controlli [redacted] Mongrifone con i cani antidroga

Operazione anti-malavita della polizia nel centro [redacted] nella periferia della città. Sono state [redacted] le persone identificate, 38 le auto e sei gli esercizi pubblici (Villetta [redacted] Valloria) controllati, otto le multe per violazioni del codice della strada, 14 le persone agli arresti domiciliari «visistate». Una denuncia, per R.M., 30 [redacted], che guidava sotto gli effetti [redacted] stupefacenti e si è rifiutato di sottoporsi ad accertamenti sanitari. Controlli sono stati fatti anche dalla polfer e dalla Finanza (con i cani anti-droga) nella stazione Mongrifone. Controllati viaggiatori, studenti, pendolari. [c. v.]

[redacted]

E' nata «Chiacchiere», il direttore è Anna Venturini

E' nata una nuova rivista di teatro a dimensione regionale. Si chiama Chiacchiere [redacted] la dirige una studentessa di Savona, Anna Venturini. La redazione è formata da universitari che scrivono anche di mostre, cinema [redacted] letteratura. Le pagine della pubblicazione - esce una volta al [redacted] - ospitano anche poesi e brevi racconti. Chi desidera abbonarsi può rivolgersi alla redazione: via Saredo 15/9, Savona. Nella rivista si trovano tutte le notizie sugli spettacoli, le date [redacted] alcune note di critica. [m. v.]

[redacted]

Prolungati gli orari dell'Ufficio stranieri

In vista della scadenza dei termini (31 marzo) per la regolarizzazione degli extacomunitari la questura ha deciso di prolungare l'orario di apertura dell'Ufficio stranieri, che rimarrà aperto anche nei giorni festivi: domenica 24 marzo con orario 9-12; lunedì 25 marzo 8,30-13. Da martedì [redacted] a sabato 30 marzo con orario 8,30-13. Domenica 31 l'ufficio rimarrà aperto tutto il giorno dalle 8,30 alle 24. [c. v.]

[redacted]

Esce fuori strada [redacted] l'auto, soccorsa dai pompieri

Una ventisettenne di Savona, Sabina Genovese, è rimasta ferita ieri in località Ellera, dove abita, uscendo fuori strada con la sua Fiat Uno. La ragazza è finita con l'auto in una scarpata, poco prima dell'abitato. E' stata estratta dall'abitacolo dai vigili del fuoco. Guarirà in una decina di giorni. [a. z.]

[redacted]

Lotteria Cri, smascherato il falsario dei biglietti

E' stato forse smascherato [redacted] misterioso falsificatore di biglietti della lotteria della Cri di Varazze, che vendeva poi con tanta faccia tosta. Si tratterebbe di un napoletano, che ieri ha avuto la sfortuna di entrare con i biglietti nel negozio di un milite. Questi ha chiamato altri volontari, e insieme hanno bloccato l'uomo, che è stato poi consegnato ai carabinieri. [a. z.]

SCUOLA

Gli alunni dello scientifico si ritrovano dopo 26 anni

Questa [redacted] alle [redacted] bar Benzi si danno appuntamento i 32 allievi che frequentavano la prima D del liceo scientifico «Grassi» nel 1970. Dopo i saluti e un aperitivo è in programma una [redacted] al ristorante «Il rustico» di Tosse. Parecchi stenteranno a riconoscersi in questa foto scattata [redacted] anni fa. [e. b.]

COMUNE

I pescatori contestano [redacted] progetto del porto turistico

I pescatori contestano il progetto del porto turistico. I proprietari dei pescherecci [redacted] vedono [redacted] buon occhio lo spostamento nella zona 5 del porto che li costringerebbe [redacted] passare ogni giorno il vaglio della dogana, ritardando così l'asta del pesce. [e. b.]

VILLAPIANA

[redacted] parcheggio di via Piave verrà aperto anche di notte

Villapiana chiede l'apertura notturna del parcheggio di via Piave. Durante un incontro fra la II Circoscrizione [redacted] l'assessore al Traffico Emilio Barlocco è emersa la necessità di garantire la sosta delle auto durante la notte [redacted] nei giorni festivi nel parcheggio Italgas di via Piave. L'assessore Barlocco si è impegnato a realizzare il progetto entro breve tempo. [e. b.]

Corsa al S. Corona per farmaco salvavita

S. Paolo, emergenza in «Rianimazione»

SAVONA. Emergenza l'altra notte nel reparto di Rianimazione del San Paolo per l'esaurimento delle scorte di un farmaco «salvavita». Improvvisamente è scattata la caccia al «Dantrolene». In pochi minuti la scorta si è [redacted] disponibile allo Rianimazione del Santa Corona. E' stato necessario approntare una staffetta per portare a Savona il prezioso farmaco.

L'emergenza è scattata in piena notte. Il «Dantrolene» è un farmaco insostituibile nei reparti di cure intensive. Viene utilizzato normalmente nei casi di ipertermia maligna. Dice il direttore sanitario dell'ospedale S. Paolo, Giovanni Battista Ghigliazza: «I medici del reparto si sono accorti che [redacted] rimasta [redacted] sola fiala di questo medicinale che viene impiegato per interventi rapidi in caso di temperatura molto alta e nella sindrome maligna da neurolettici». Per sicurezza i sanitari di Rianimazione hanno chiesto una scorta al S. Corona invece di attendere il mattino successivo l'entrata in funzione del servizio di Farmacia a Valloria.

Intanto l'Usl [redacted] sta mettendo a punto un [redacted] sistema di controllo degli ingressi dell'ospedale S. Paolo. Ci [redacted] più controlli sugli orari di visita ai degenti mentre i visitatori potranno accedere all'ospedale esclusivamente dalla portineria.

Al momento, come [redacted] noto, anche [redacted] pronto soccorso mette direttamente in comunicazione con i reparti di Dialisi, Rianimazione e l'Unità coronarica. Il direttore amministrativo del S. Paolo, Franco Carega, dice: «Un sistema di [redacted] controllato potrebbe anche ridurre il fenomeno dei furti all'interno dei reparti che da tempo stiamo cercando di fermare».

Infine, Comune e Usl lavoreranno insieme [redacted] un progetto, da concordare con le associazioni ambientaloste per limitare i danni dovuti all'eccessiva presenza di piccioni nel centro cittadino. [p. p.]

Nautico, 200 studenti in sciopero contro l'accorpamento

Quiliano, il paese si mobilita per salvare le scuole medie

QUILIANO. Il paese si mobilita contro la chiusura delle scuole medie. Il sindaco, i preti, le società di mutuo soccorso [redacted] i negozianti stanno organizzando raccolte di firme per impedire l'accorpamento con le medie di Vado Ligure. Intanto [redacted] delegazione di tutti gli istituti superiori della provincia ieri ha scioperato contro l'accorpamento fra Nautico e Itis.

I quilianesi sono [redacted] piazza per difendere la scuola, simbolo e un punto di aggregazione per l'intero paese. Non solo gli alunni e le loro famiglie stanno lottando per garantire la sopravvivenza delle medie [redacted] anche tutte le altre istituzioni quilianesi. Alunni [redacted] insegnanti hanno scritto al provveditore agli Studi Gennaro Javerone mentre i parroci di Quiliano e Valleggia domani durante la messa chiederanno ai fedeli di lottare per salvare la scuola. I negozianti stanno organizzando una raccolta di firme. I quilianesi sostengono che l'imminente costruzione di 217 appartamenti garantirà nuova linfa alle scuole del paese.

Anche il Nautico ha ingaggiato [redacted] strenua lotta per la sopravvivenza il Collegio dei capitani che presiede il comitato per la salvezza [redacted] «Leon Pancaldo» ieri mattina ha incontrato gli amministratori della Provincia. Inoltre [redacted] ragazzi di tutte le scuole superiori ieri hanno scioperato in segno di solidarietà [redacted] i colleghi del nautico. Oggi intanto gli studenti che frequentano il Polo tecnico di Legino parteciperanno ad una manifestazione a Milano per ottenere [redacted] riconoscimento del diploma di Ingegneria negli albi professionali [e. b.]

VADO [redacted]

Filmati degli Anni 50

Il Carnevale [redacted] Savona negli Anni Cinquanta, il mitico «traballero», [redacted] cavalli che collegava Savona [redacted] Sant'Ermete, l'eclissi vista dai savonesi nei primi Anni Sessanta. Questi e altri filmati d'epoca, scovati nelle cantine da Riccardo Ricco, autore [redacted] una meticolose ricerca di reperti, potranno essere visti oggi a partire dalle 16 nel corso di una manifestazione organizzata al Centro anziani ex Marinella nei giardini di Vado Ligure. «Si tratta di immagini in 8 e 16 millimetri di grande interesse storico - dice Ricco -. Danno l'idea [redacted] com'era la vita [redacted] trenta [redacted] quarant'anni fa. Sono ricordi del passato che non devono andare perduti in quanto rappresentano un patrimonio di tradizione di tutti i [redacted]. La mostra itinerante, il cui titolo [redacted] «Cun a lumaea pe' a trabacca» - sta riscuotendo un grande successo e rappresenta il primo passo [redacted] la creazione di [redacted] cineteca storica savonese. [p. p.]

IL TACCUINO DELLA PROVINCIA

LETTERE AL [redacted]

Comitato di bioetica o soltanto parole?

Dopo le premesse le le promesse annunciate dal direttore dell'Usl Cuneo, in occasione del convegno sulla bioetica del 16 settembre 1995, ecco l'annuncio della costituzione della Commissione etica. Ed ecco, ancora una volta, la [redacted] in atto di un «cocktail» di teste pensanti che avrà la tentazione di volare alto sulle teste dei cittadini e dei degenti, discettando magari dei massimi sistemi. Mi chiedo se, fra questo consesso di sapienti, vi sarà qualcuno che abbia vissuto sulla sua pelle l'esperienza di un intervento, [redacted] degenza, di una terapia post-operatoria in una struttura ospedaliera italiana [redacted] estera. Questo perché al di là delle teorie roboanti [redacted] delle sperimentazioni d'avanguardia, l'etica sanitaria di una Usl come la nostra [redacted] dovrebbe occupare di realtà quali i rapporti fra medico [redacted] paziente, la messa [redacted] atto di terapie contro il dolore, il rispetto della persona sofferente, il coinvolgimento terapeutico del paziente, e altri aspetti [redacted]senziali e di un vero rapporto etico fra sofferente e curante. Se il mio è soltanto scetticismo, largamente giustificato tuttavia da troppi altri esempi di commissioni istituite per tutto cambiare affinché nulla cambi, mi auguro che venga presto smentito dai risultati dei lavori della commissione, alla quale va il mio sincero augurio del raggiungimento [redacted] concreti traguardi, per il bene di tutti i cittadini.

Giampiero Briano, Savona

[redacted] sempre attenta alla [redacted] patronale

Scrivo per informare il nostro assessorato alla Cultura, così degnamente rappresentato dall'assessore Prugoni, che quest'anno non [redacted] stata la prima volta - come [redacted] sostiene nella lettera pubblicata il 21 marzo - che Savona aderisce con entusiasmo alle manifestazioni organizzate in occasione della festività della nostra protettrice Madre [redacted] Misericordia. La città ha sempre partecipato [redacted] profonda fede alla festa della Madonna, indipendentemente dal colore della giunta in carica. Forse non è stata una buona idea quella [redacted] esporsi [redacted] elogi su una manifestazione che di per sé è cara ai cittadini, perché si corre il rischio di mettere in ombra le superbe manifestazioni organizzate dal nostro Comune, quali ad esempio il programma dell'estate scorsa, o, per venire [redacted] fatti [redacted] recenti, l'ottima organizzazione e il funzionamento della biblioteca Barrili.

Giovanni Varaldo, Savona

Il cantiere causa pericoli alle auto

Scrivo per segnalare un problema legato alla viabilità [redacted] Savona. In questi giorni [redacted] in corso uno scavo in piazza Giulio II che crea pericoli per gli automobilisti che da corso Italia vogliono raggiungere via Manzoni e sono costretti [redacted] attraversare [redacted] flusso di auto che proviene da via Pietro Giuria. Il passaggio è strettissimo, non ci sono segnali e si rischia un incidente.

L. V. Savona.

Scrivere [redacted] La Stampa, piazza Marconi 3/6, Savona.
Per i fax: 019-81.09.71.

[redacted] UTILI

[redacted]

AMBULANZE

Savona e [redacted] la provincia: telefono **118** per richiesta urgente ambulanze ed [redacted]enze sanitarie. Ecco alcuni numeri dir. per chiamare l'ambulanza:
Andora: 85.344 (Croce Bianca).
Laigueglia: 690.231 (Croce Bianca).
[redacted] 840.069 (Croce Rossa); [redacted] (Croce Bianca).
Albenga: 50.348 (Croce Bianca).
Carcare: 90.105-591.333 (Croce Rossa).

[redacted]

FARMACIE DI [redacted]

SAVONA
Sono di turno dalle 8,30 alle 19,30:
Mongrifone: [redacted] Manzoni 24, telefono 805.895.
Piemontese: via Torino 77, tel. 820.502.
Ramorino: corso Italia 121, tel. [redacted].
E in appoggio:
Della Ferrera: corso Italia 153, telefono 827.202.
Nani: via San Lorenzo 55, tel. 850.473.
Saettone: [redacted] Paleocapa 147, telefono 829.803.
Il servizio notturno viene garantito dalle 19,30 alle 8,30 dalla farmacia Della Ferrera, corso Italia 153, tel. 827.202.
Sono inoltre reperibili:
ALASSIO
Comunale: via Vinci 58, telefono 645.164.
ALBENGA
Degli Ingauni: via Dalmazia 13, [redacted] 52.256.
ALBISOLA SUPERIORE
Albi3: via Saettone 78, tel. [redacted]
[redacted] MARINA
Fontana: [redacted] Biglieri 24, telefono 481.616.
BORGHETTO S. SPIRITO
Comunale: via Europa 33, tel. 971.013.
CAIRO MONTENOTTE
Manuelli: via Roma 75, tel. 503.855.
[redacted]
Noli: lungomare Diaz 63, tel. 990.032.
[redacted]
Ast[redacted]: via Fiume 2, tel. [redacted]
LOANO
San Giovanni: via Garibaldi, tel. 677.171.
MILLESIMO
Gigliutti: piazza Italia, tel. [redacted].
[redacted]
Monte Ursino: corso Italia 10, [redacted] 748.236.
PIETRA [redacted]
Rinaldi: via Montaldo 14, tel. 628.036.
VADO [redacted]
Mazzadra: via Aurelia 136, tel. 880.231.
VARAZZE
San Nazario: piazza XXV Maggio 11, tel. 934.662.

[redacted]

GUARDIA MEDICA

Notturna (dalle 20 alle 7), prefestiva e festiva (dalle ore 14 del sabato alle ore 7 del lunedì):
Distretto Savona: tel. 824.444 o numero verde 167.017.737 (da Varazze a Spotorno).
Distretto Pietra Ligure: tel. numero verde 167.017.737 (da Noli a Borghetto).
[redacted] di Albenga: tel. 167.017.737 (da Ceriale ad Andora).
Distretto di Cairo e Valbormida: tel. 824.444 o numero verde 167.017.737.

STATO CIVILE

SAVONA 22 [redacted]

NATI. Paola Brignoni.
MATRIMONI. Nessuno.
[redacted] Giuseppina Odella, di 96 anni, abitante [redacted] Albisola Superiore in via Moriconi 21; funzione religiosa prevista per questa mattina alle 9,55 nella cappella dell'obitorio dell'ospedale S. Paolo. Carlo Bue, di [redacted] anni, abitante a Castelletto Uzzone in [redacted] Provinciale 3; trasporto diretto previsto per oggi alle 11,45. Giovanni Quaglia, di [redacted] anni, abitante [redacted] Mallare in località Eremita 21; funerali oggi alle 8,45 nella chiesa [redacted] Pietro. Albertina Ventura ved. Marchisio, di [redacted] anni, abitante [redacted] Albisola Superiore in via Santa Caterina; funerali previsti per oggi [redacted] 10 nella chiesa della Stella Maris.

Velia Fontana in Resca, di 80 anni, residente a Stella S. Martino in via Verna [redacted]; trasporto diretto oggi [redacted] 9,45 al cimitero di Stella. Rosa Besio ved. Marabotto, [redacted] 7[redacted], abitante a Vado Ligure in [redacted] Ciocchi 1; trasporto diretto previsto per questa mattina [redacted] 9,45 al cimitero di Bossarino.

Rita Gambazza, di 65 anni, residente a Savona in via Firenze 18; trasporto diretto previsto per questa mattina alle 10 al cimitero di Zinola.

[redacted]

SAVONA

Incontro con «Mani tese»

Lunedì alle 21 al Circolo «Il Brandale» di via Fo[illegible] 4 a Savona l'associazione «Mani tese» organizza un incontro pubblico sul tema «Il boicottaggio, strumento democratico e [redacted] violento». [p. p.]

[redacted]

Sportello sul servizio [redacted] leva

E' in funzione da alcuni giorni a Savona, presso la sede dell'Arci in via Montenotte 15/2 dalle 15 alle 17 lo sportello «Informaleva» per dare risposte sull'obiezione [redacted] coscienza, sul servizio militare e civile. [p.p.]

[redacted]

Corsi per albergatori

Corsi di aggiornamento sulle attività alberghiere e sulla legge 626 circa la sicurezza sono organizzati dagli albergatori di Finale. Le lezioni saranno tenute [redacted] docenti dell'Alberghiero e da funzionari di Provincia e Regione. Venerdì e sabato all'alberghiero [illegible] concorso fra scuole «Ulivo d'Argento». [a. r.]

La Stampa ha messo a confronto Camoirano (Ulivo), Giusti (Lega Nord) e Mozzoni (Polo)

Braccio di ferro a tre nel cuore di Savona

Collegio 4 Camera, 2 valbormidesi e un vadese contro

SAVONA. Due valbormidesi e un vadese alla conquista della Camera. Maura Camoirano (Ulivo), Guglielmo Giusti (Lega Nord) e Enrico Mozzoni (Polo) si danno battaglia nel collegio 4, composto al per cento dagli elettori savonesi. I tre candidati hanno aperto la campagna con un confronto diretto nella redazione de «La Stampa» in piazza Marconi.

Camoirano, ha significato il ruolo di parlamentare?

«Ho molto esitato prima di accettare la candidatura per questa legislatura. Le ultime due infatti sono state deludenti: quattro anni fa era il Parlamento degli inquisiti mentre nell'ultimo si parlava solo di fiducia-sfiducia».

Mozzoni, alle precedenti elezioni è andato in campo per il ppi senza possibilità di vittoria, schiacciato tra i due poli. Questa volta corre per vincere?

«Due anni fa la mia era stata una candidatura testimoniale. Sapevo di non avere spazio ma i risultati sono stati discreti. Questa volta spero di vincere».

Giusti, potrà fare solo il guastatore?

«Sono il portavoce di un movimento rimasto fedele alle origini. Intendiamo trasformare lo scontro politico fra destra e sinistra in un confronto fra centralisti e federalisti».

Dopo aver annunciato l'addio alla politica si spiega la sua candidatura?

«Avevo annunciato le dimissioni per sensibilizzare i leghisti, le altre forze politiche e le istituzioni ai gravi problemi ambientali valbormidesi. Visto che la l'Usl e la magistratura si stanno occupando delle discariche abusive, ritengo di poter continuare».

Camoirano, lei è uno dei pochi candidati dell'Ulivo chiaramente targato pds. Si sente un caso anomalo?

«Vengo da una lunga militanza nel pci. Sono iscritta al pds, ma sono stata nel gruppo progressista della Camera sempre in contatto con rappresentanti di tutte le forze che compongono lo schieramento di centro-sinistra. Già nel 1990 in Valbormida avevo partecipato alle prime giunte "anomale"».

Mozzoni, la candidatura nel Polo ha comportato travaglio politico?

«Sono rimasto coerente con le scelte fatte fin dall'inizio. Il sistema maggioritario e il bipolarismo hanno fatto il resto, dando vita a grandi aggregazioni».

Esistono almeno due problemi savonesi che pensa di poter affrontare con risultati concreti nella prossima legislatura?

Un momento della «faccia a faccia» tra i tre candidati in redazione a Savona. Qui a fianco Maura Camoirano e sotto Enrico Mozzoni. A sinistra Guglielmo Giusti

Camoirano: «Il problema più grave è quello dell'occupazione. Credo che si possano dare risposte migliorando la grande viabilità e risanando le industrie. Nel campo del recupero ambientale esistono infatti anche risorse occupazionali».

Giusti: «Vorrei affrontare il risanamento ambientale cercando una mediazione fra piemontesi e liguri. L'altra emergenza ritengo sia quella degli anziani».

Mozzoni: «Il problema comunicazioni e l'integrazione fra le località turistiche e l'entroterra sono i primi problemi da affrontare».

Giusti, a quale schieramento ritiene di poter sottrarre voti?

«Spero che buona parte di coloro che avevano votato Forza Italia votino per la Lega Nord. Ma anche a sinistra esistono margini di recupero».

Mozzoni, le hanno affidato uno dei collegi, almeno sulla carta, più favorevoli ai progressisti. Come spera di difendersi?

«Alle precedenti Politiche il divario fra Polo e progressisti non era poi così marcato. Inoltre il bipolarismo induce gli elettori a cambiare idea. Spero negli indecisi».

Il continuo ricorso alle urne provoca senso di saturazione negli elettori?

Camoirano: «Effettivamente penso che la gente sia satura di politica. Tuttavia gli elettori devono la percezione che votando per uno schieramento compatto potranno garantire la governabilità del Paese».

Giusti: «Intanto il voto è un obbligo civile. Inoltre ritengo che non si possa cambiare lo Stato senza esprimere le proprie idee. Chi non vota partecipa ad un'eventuale svolta».

Mozzoni: «La partecipazione al dimostra il livello di attaccamento dei cittadini allo Stato. Chi non partecipa alle elezioni si priva della voce».

Quanto intendete spendere per la campagna elettorale?

Camoirano: «Penso che spenderò una decina di milioni».

Giusti: «Non più di tre milioni».

Mozzoni: «Al massimo 10 milioni».

Che scenario si prospetta nel dopo-voto?

Camoirano: «Rappresento l'Ulivo, che va dal pds ai popolari. Queste forze hanno sottoscritto un programma di governo che verrà rispettato. Con Rifondazione comunista non esiste un'intesa di governo».

Giusti: «Penso che i due poli proveranno a spazzare via la Lega Nord hanno già fatto in passato ma noi resisteremo. Inoltre potremo diventare l'ago della bilancia e della governabilità fra i due poli».

Mozzoni: «Penso che la situazione sarà equilibrata e che si procederà verso il bipolarismo».

E' vero che i partiti hanno nuovamente imposto i candidati agli elettori?

Camoirano: «Le scelte per ora sono ancora di partito. Il sistema a doppio turno potrebbe forse attenuare il fenomeno anche se in realtà il lotto dei candidati è sempre scelto dai partiti».

Giusti: «Noi abbiamo effettuato le elezioni primarie in tutte le sezioni».

Mozzoni: «La mia candidatura è stata portata avanti con forza dal Cdu. Partecipando ad uno schieramento, sono diventato il rappresentante anche di altre forze politiche».

Il collegio 4 della Camera è formato al per cento da savonesi. L'esito del voto potrebbe avere ripercussioni sulla Giunta?

Camoirano: «Non credo che Politiche e Amministrative siano connesse. Altrimenti bisognerebbe votare ancora più spesso di quanto avviene».

Giusti: «Le ripercussioni ci saranno sicuramente. E credo che il sindaco concluderà in anticipo il mandato».

Mozzoni: «Se esistessero questi legami, basterebbe votare una sola volta sia per gli enti locali, sia per il Parlamento».

La riduzione della pressione fiscale è solo propaganda?

Camoirano: «La defiscalizzazione è un argomento affascinante ma poco corretto. Occorre una riforma seria. Non solo i commercianti ma anche i lavoratori dipendenti sono tartassati dal Fisco».

Giusti: «Alle ultime elezioni Forza Italia ha promesso un milione di posti di lavoro: sia la promessa, sia il partito si sono rivelati solo virtuali. Ora parlano di riduzione delle tasse».

Mozzoni: «Il sistema fiscale deve essere razionalizzato per sgravare le imprese. L'incremento dei posti di lavoro parte da questi interventi».

Chi vincerà le elezioni nel collegio della Camera?

Camoirano: «Penso l'Ulivo».

Giusti: «Camoirano con un buon margine di vantaggio».

Mozzoni: «Ritengo il Polo».

Ermanno Branca

RADIOGRAFIA DEL COLLEGIO

Solo quindici Comuni

Il collegio numero 4 per la Camera deputati è quello che, in assoluto, raggruppa il minor numero di Comuni e zone: solo 15 (ma più densamente popolati) contro i 60 Comuni del collegio che rappresenta il Ponente e. Gli elettori residenti Comuni di Albissola Marina e Superiore, Cairo Montenotte, Celle Ligure, Dego, Giusvalla, Mioglia, Piana Crixia, Pontinvrea, Quiliano, Sassello, Savona, Stella, Urbe e Vado Ligure andranno in 21 aprile alle urne per votare i tre candidati protagonisti del «faccia a faccia» di . Si tratta di Enrico Mozzoni, sindaco di Bardineto, in rappresentanza del Polo, Maura Camoirano, deputato uscente, nelle file dell'Ulivo e del segretario provinciale della Lega Nord, Guglielmo Giusti. Intanto, mentre i candidati alla Camera e al Senato stanno mettendo a punto le iniziative promozionali e i comizi, si registrano le prime polemiche. I laburisti savonesi hanno smentito l'ingresso di Federico Riolfo nel loro movimento. Riolfo si era presentato quale candidato dei Pensionati nel collegio senatoriale numero 2, quello di Savona. Aveva poi rassegnato le dimissioni annunciando il passaggio ai Laburisti. Secca la replica dell'esponente laburista savonese Giulio Svetoni: «Non ci risulta che Federico Riolfo faccia parte del nostro movimento». Il responsabile provinciale Giancarlo Ferraro aggiunge: «Le iscrizioni al movimento sono state sospese fino al dopo-elezioni». Sul fronte degli appuntamenti pre-elettorali, Enrico Nan (Polo per le libertà) è intervenuto al convegno della Federazione italiana agenti immobilieri (Fiaip) criticando la legge regionale sulle seconde case. Oggi alle il pds organizza a Palazzo Nervi il «Forum per la pace». Grande attesa a Savona per il comizio di Irene Pivetti, presidente della Camera candidata della Lega Nord al proporzionale, in programma giovedì prossimo. [p. p.]

In un'assemblea Busso spiega l'urgenza delle opere

Lavori in centro a Varazze match sindaco-negozianti

VARAZZE. Incontro pubblico, ieri pomeriggio alle 16,30 in piazza Bovani, tra il sindaco e i commercianti del Solaro dopo le proteste dei giorni scorsi per i lavori di rifacimento fognario, la posa opere tubi del gas, dell'Enel e dell'acquedotto avviati questo periodo e contestati dagli esercenti.

Dopo una dettagliata relazione sugli interventi programmati via Busci e Mameli, piazza De Vigerio e vico Ciarli, ha spiegato che questo era l'unico periodo in cui possibile dare corso ai lavori, anche se ciò comporta un disagio per le attività della zona. «I soldi arrivati a dicembre e a febbraio abbiamo appaltato i lavori - ha spiegato -. E' nostra intenzione andare incontro il più possibile ai cittadini, ma dovessimo rimandare gli interventi disagevoli ogni volta che qualcuno protesta, saremmo daccapo, senza fare nulla costruttivo per la città».

Qualcuno, ricordando l'esperienza vissuta fino allo anno dai commercianti di San Nazario, ha però messo in evidenza il fatto che in circa tre anni di lavori analoghi, le perdite nel sono state di circa il 40 per cento. Ma il sindaco ha replicato: «La ditta che ha avuto l'appalto si è impegnata a terminare il 26 luglio. Noi pensiamo di riuscire a farla finire un mese prima. Nel frattempo, siamo disposti a mettere passarelle e mancorrenti».

Ancora a proposito di commercianti, il sindaco ha incontrato il 21 marzo il direttivo Ascom che gli ha sottoposto, per suo parere definitivo, lo studio per la chiusura estiva della carreggiata a dell'Aurelia. E' stato inoltre ridiscusso il problema della presenza degli ambulanti extracomunitari sulla passeggiata a mare e quindi in forte con alcuni negozi del paese. [a. z.]

TOIRANO
VILLA BIFAMILIARE VISTA MARE

Stupendo progetto di moderna architettura, posizione soleggiatissima due appartamenti 130 mq cad., mansarda, giardino, grandi terrazze, garage zona residenziale a 600 mt dal centro paese.

Scelta delle finiture degli interni a discrezione dell'acquirente.

Comode dilazioni, prezzo chiavi in mano!

GORRA
VILLETTA RUSTICA

In bellissimo uliveto, villetta in pietra, due camere, saloncino con caminetto, cucina, bagno, 700 mq giardino piantumato, ampio pergolato, posizione soleggiata, ottime condizioni di manutenzione, termoautonomo a gas.

L. 245 + 75 mutuo agevolato.

4252

CERIALE
VENDESI MAGAZZINO
200 mq, categoria C2
CERIALE
VENDESI TERRENO AGRICOLO
Tel. 019/670.353

L'ABBONAMENTO.
il migliore di chi legge La Stampa.
LA STAMPA

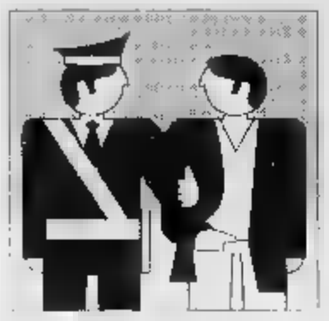

Un piccolo impianto, nascosto sotto un tovagliolo, avrebbe scatenato la furia omicida

Registrate le sequenze del parricidio

L'anziano voleva documentare le aggressioni del figlio

TOIRANO. Il parricidio di Toirano potrebbe stato fissato su nastro magnetico. E' il risvolto, clamoroso, emerso ieri mattina durante il drammatico faccia a faccia tra il giudice per indagini preliminari Francesco Meloni e Rodolfo Mondoni, anni, in carcere da martedì con l'accusa di aver ucciso il padre Federico. A parlare, dopo il confronto il magistrato, è l'avvocato difensore di Rodolfo, Silvio Carrara Sutour. «Il mio cliente ricorda con esattezza il giorno del delitto, tra il 17 e il 20 novembre, ma ricorda chiaramente essere stato provocato dal padre. Sotto al tovagliolo Federico Mondoni aveva nascosto un registratore. Le sue al figlio, a questo punto, sono state fatte a freddo, l'intenzione registrare le sue reazioni. Anche per questo sono convinto che Rodolfo non abbia agito premeditazione ma in un impeto d'ira», spiega l'avvocato Carrara Sutour. I rapporti tra padre e figlio non erano certo dei migliori. Federico Mondoni accusava spesso il figlio, diplomato all'istituto alberghiero, sino al 1992 dipendente di un'impresa turistica, di riuscire a trovare un lavoro fisso, non essere ordinato, di avere una vita «normale».

E' evidente che attorno alla vicenda del registratore la difesa punti molte delle carte. C'è anche da chiarire chi possa avere suggerito a Federico Mondoni di utilizzare un registratore per avvalorare le accuse (per ben due volte aveva presentato denuncia ai carabinieri per maltrammenti e minacce nei confronti del figlio) contro Rodolfo.

L'avvocato Silvio Carrare Sutour ha presentato un'istanza scarcerazione per Rodolfo Mondoni. «Ormai non c'è motivazione per tenerlo in carcere. E' impossibile che possa reiterare delitto, non può inquinare le prove visto che ha confessato e ritengo improbabile una possibilità di fuga. Se avesse voluto fuggire lo avrebbe fatto prima. E' stato quattro mesi attendendo di essere scoperto. Per lui l'essere identificato è stato come atto liberatorio. Anche per questo chiederò una visita specialistica di uno psicoterapeuta. Non mi sembra che Rodolfo sia un malato mente ma certo è da verificare se ci stati dei traumi o delle turbe nei suoi rapporti il padre», spiega l'avvocato.

Il giudice per le indagini preliminari si è riservato qualche giorno prima di decidere se concedere o meno la scarcerazione. Il sostituto procuratore della Repubblica di Savona, Alberto Landolfi, si è comunque opposto alla richiesta scarcerazione. Secondo Landolfi, infatti, ci sarebbe la possibilità che Rodolfo Mondoni possa fuggire dall'Italia. «Un fatto che do me non possibile. Una persone riservata come Rodolfo, se avesse voluto, avrebbe lasciato Toirano prima di scoperto.

Se non l'ha fatto è perchè non aveva, e non ha tutt'ora, intenzione di scappare e nascondere le sue responsabilità», conclude Carrare Sutour.

Stefano Pezzini

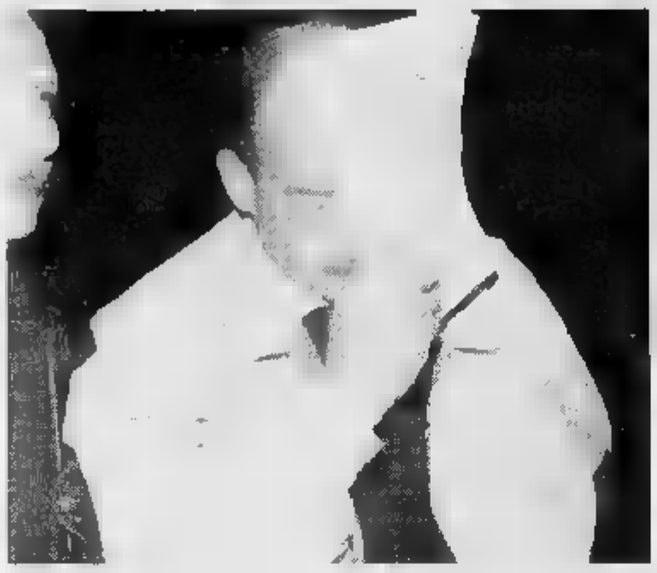

Rodolfo Mondoni è stato interrogato ieri mattina dal gip Francesco Maloni

BOISSANO

Cocco, pena confermata

Fioravante Cocco, 76 anni, l'uxoricida di Boissano che due anni fa aveva cercato di uccidere a colpi pistola il figlio Mario, 51 anni, dovrà scontare gli di carcere inflittigli tribunale di Savona. Lo ha deciso la Corte d'Assise di genova che ieri mattina ha riesaminato il caso. Per i giudici genovesi esistono gli elementi per ritenere il pensionato in grado di tentare nuovi episodi di violenza nei confronti del figlio. Fioravante Cocco, già condannato per l'omicidio della moglie, aveva scontato un lungo periodo di detenzione nel carcere psichiatrico di Montelupo Fiorentino.

Dopo la sua scarcerazione aveva vissuto per qualche anno in un istituto per anziani a Loano. Due anni fa era riuscito ad eludere la sorveglianza del personale ad andare a Genova dove, nelle vie dell'angiporto, aveva acquistato una pistola con matricola abrasa. Con la rivoltella aveva raggiunto Boissano, dove abita il figlio Mario, e dopo aver atteso la sua uscita gli aveva sparato a bruciapelo alcuni colpi di revolver. Per fortuna non era riuscito a centrarlo e, dopo alcuni di fuga, era stato arrestato dai carabinieri. In primo grado i giudici savonesi lo avevano condannato otto anni di carcere. Una pena confermata ieri mattina anche dalla magistratura genovese. [a. r.]

FLASH

PIETRA L.

L'assessore adesso chiede sede per i vigili

Potrebbero i vigili urbani non i servizi dell'Usl, a lasciare l'edificio di via Regina Pietra che dev'essere ristrutturato. L'ipotesi è stata fatta dall'assessore Viani nel tentativo di bloccare il trasferimento, dal centro alla periferia, dei servizi sanitari. [a. r.]

PIETRA L.

Il Cador-Cral del S. Corona ha eletto i nuovi dirigenti

Rinnovo delle cariche al Cador-Cral del Santa Corona di Pietra. Questi i responsabili del circolo che ha centinaia di soci: Bruno Pissarello (presidente), Marco Gavioli Filippo Zerbini (vice presidenti), Giovanni Liscio (segretario) Gianni Damonte (tesoriere). [a. r.]

LOANO

Questa mattina alle 8,30 il Consiglio comunale

E' stato per questa mattina alle 8,30 Consiglio comunale. L'orario insolito della seduta è stato scelto dalla giunta Canepa per discutere, fra l'altro, 8 interpellanze presentate dai consiglieri di minoranza. [a. r.]

CERIALE

Questa alle Grazie la messa per Antonio Longo

Si svolge stasera alle 20,30 presso la chiesa Madonna delle Grazie di Peagna la Messa Trigesima per Antonio Longo, giovane cerialese che si tolto la vita con colpo pistola. I genitori del giovane intendono così ricordare il proprio figlio. [r. sr.]

NOLI

Procedono velocemente i lavori del lungomare

Sono a buon punto i lavori di sistemazione della passeggiata a mare Noli nel tratto compreso fra il molo Sant'Antonio il centro. La spesa prevista è di 400 milioni. [a. r.]

Insegnante salesiano

Muore in Italia per la morte di don Cazzola

Don Giovanni Cazzola, sacerdote salesiano deceduto a 94 anni a Varazze

ALASSIO. E' morto, nella di Varazze Salesiani, all'età di 94 anni, in seguito ad una frattura al femore, don Giovanni Cazzola, insegnante dal 1928 del collegio Don Bosco. Cazzola era molto noto anchè perchè prendeva parte a tutti i funerali degli alassini. Il salesiano era stimato ed amato. I funerali domani pomeriggio, alle 15,30 nella chiesa Madonna degli Angeli dell'Istituto Don Bosco. [r. sr.]

Promessi i fondi per il collegamento con Alassio e il nuovo ponte sul Neva Bastia

Arrivano i finanziamenti per l'Aurelia bis

Albenga, positivo l'incontro in Regione per risolvere la viabilità

ALASSIO. Sembra sia «spedizione» fruttuosa quella compiuta dal presidente della Provincia Alessandro Garassini dal sindaco di Albenga Angelo Viveri per discutere negli uffici della Regione della richiesta finanziamenti per migliorare la disastrata viabilità del comprensorio albenganese. Il vicepresidente della Regione, Graziano Mazzarello, ha annunciato che per quanto riguarda il tunnel sotto la Madonna della Guardia (che completerebbe il tratto dell'Aurelia bis da Cime di Leca Alassio) stati trovati i fondi usando residui regionali e nazionali dell'Anas. Esistendo già il progetto esecutivo, redatto dall'Autofiori, l'opera cantierabile in breve tempo.

non solo. Anche per il nuovo ponte, di quello sul torrente Neva fra Leca e Bastia dichiarato inagibile, Mazzarello ha detto che l'opera rientrerebbe nelle «compatibilità» del bilancio della Regione. Per studiare problema complessivo della viabilità nella piana ingauna è stato costituito tavolo tecnico che già lunedì prossimo riunirà. Il sindaco di Alassio Roberto Avogadro ha detto: «E' da anni che il tunnel era diventato la nostra "fissazione". E' una notizia per noi fantastica».

Per quanto riguarda il transito sulla provinciale che da Albenga porta a Villanova (interrotta da una frana) la Regione fa sapere che si ricercherà una soluzione «tampone», anche attraverso tunnel temporaneo, che consenta in tempi accettabili la riapertura. All'incontro erano anche presenti l'assessore regionale all'edilizia Romolo Benvenuto, il presidente della Comunità Montana Sandro Piccardo, il sindaco di Villanova Piero Balestra ed il presidente degli albergatori Angelo Marchiano.

Ma l'ottimismo regimale viene «ridimensionato» da un comunicato del sindaco Viveri diffuso nel pomeriggio di ieri con il quale si invita la Regione a verificare le somme in suo possesso e le disponibilità romane». Dice Viveri: «Se del sapremmo respingere comprensorio specie di sciroppo per la tosse quando, invece, obbligatorio un urgente intervento chirurgico».

Romano Strizioli

ALBENGA

Rivolta nel centro storico

Da ieri mattina sparite le fioriere nel centro storico. I commercianti, per protestare contro il Comune, hanno e piante. «Assurdo, l'assessore commercio ci chieda di abbellire strade e vicoli e, contemporaneamente, la ditta che ha in concessione l'appalto per il suolo pubblico ci chiede pagare l'occupazione della strada. Il sindaco ci aveva promesso, tanto di delibera, che stati esentati dal pagamento ma il Comitato di controllo ha bocciato la proposta e così c'è il rischio dover pagare anche gli arretrati e more», spiegano i commercianti. Abbastanza per scatenare le polemiche che, puntualmente, sono arrivate. «Come associazione ne discuteremo nei prossimi giorni è chiaro che sentiamo presi in giro, il centro storico ha bisogno essere rilanciato, e noi eravamo e siamo disponibili, essere penalizzato», spiegano i commercianti. [s. p.]

Il ricordo del critico letterario Franco Gallea

Alassio piange Quinzio

Il teologo era nato in Riviera

ALASSIO. Malgrado non risiedesse più in Liguria dal 1945, «aveva Alassio sempre nel cuore». Sergio Quinzio, di cui gli alassini piangono la prematura scomparsa, era riuscito mantenuto tramite i suoi coetanei della classe 1928 i contatti quello che aveva definito il «paradiso terrestre della infanzia», distrutto dalle vicende dell'ultima guerra. Il filosofo e teologo usò questa espressione in un recente articolo pubblicato su «La Voce» in cui per la prima volta rievocò i giorni della Liberazione, durante i quali ci fu tensione (fortunatamente risoltasi esiti drammatici) per il fatto che padre dello scrittore era Comandante dei vigili comunali durante regiome fascista.

Sergio Quinzio

Quinzio, che studiò dai Salesiani, laureandosi in Lettere all'Università di Genova, nato secondo piano dell'attuale municipio, nell'appartamento riservato appunto al Comandante delle guardie municipali, che oggi ospitota gli uffici della Ragioneria.

In più occasioni, Sergio Quinzio venne a presentare ad Alassio, presso la sala Hanbury e Palazzo Morteo, i libri. Ecco come lo ricorda il professore Franco Gallea, presentatore delle iniziative culturali della Civica Bilbioteca. Dice Gallea: «Era contraddistinto da una grande umanità, assoluta disponibilità verso gli altri. Era teologo problemi cattolici che tuttavia affrontava in piena libertà laico. approfondito acume e dedizione i rapporti Cristianesimo le altre religioni, da quella ortodossa a quella ebraica. Fondamentali i suoi studi sulla Bibbia». L'ultima volta che venne ad Alassio fu nel settembre del 1994, occasione tavole rotonde in cui si articolava la manifestazione culturale «Alassio Cento Libri». Ricorda anche Gallea: «Faceva parte di un gruppo di scrittori e poeti locali che intervistammo in un dehor di un bar Laigueglia, per portare la manifesatzione la cultura a contatto con i turisti. Quinzio, in modo inatteso, seppe catturare l'attenzione degli ospiti che passavano lungo il vicolo adiacente al bar». Anche per questo lo stesso Gallea ha proposto l'organizzazione di giornata di studio che approfondisca il pensiero e le proposte. [r. sr.]

Un'animata udienza ieri mattina durante il processo all'ex Giunta di Cairo

«Mazzucca? Non avevo prove»

L'ex assessore Ferraro si difende: «Non votai la convenzione Cav per una questione morale»
Scontro in aula con l'ex segretario dc Vieri. Il tribunale non ammette quattro testi dell'accusa

SAVONA. Si anima il processo all'ex giunta di Cairo. Ieri il presidente del Tribunale Vittorio Frascherelli ha messo alle strette l'ex assessore Anna Maria Ferraro, che [illegible] i [illegible] ex colleghi [illegible] averla «fatta fuori» commettendo un abuso, richiamandola a deporre. Una sola domanda: «E' stata revocata dall'incarico per la questione Mazzucca?».

Si tratta del quesito-cardine, che richiama l'operazione di vendita dei terreni che si sospetta nascondano rifiuti tossici. Pratica che era all'ordine del giorno del Consiglio comunale del 29 gennaio '93, e che sfumò perchè venne a mancare il nu[illegible] legale, grazie all'assenza della Ferraro.

«Io a quella riunione non partecipai [illegible] questione morale. Avevo perplessità [illegible] meri[illegible] a questa operazione», ha detto l'ex assessore. I giudici: «Ma perchè, allora, non le ha espresse in quella seduta consiliare?». Ferraro: «Perchè non avevo argomentazioni sufficienti a sostenere i [illegible] dubbi».

C'è stato anche uno scontro, tra l'ex [illegible] e l'allora segretario dc Pierluigi Vieri. «La mattina del 2[illegible] gennaio anticipai a Vieri che non mi sarei presentata quella sera in Consiglio, che [illegible] avrei votato la delibera per la convenzione col Cav», ha sostenuto la Ferraro. Vieri: «Non [illegible] [illegible]. Avrei informato il capogruppo».

E ancora la Ferraro, sulla revoca. «Mi [illegible] chiesto di dimettermi l'ex sindaco Castagneto e gli altri assessori dc, ritengo messi davanti a un ultimatum del pds. Ma non l'ho fatto, per non darla loro vinta. Così mi hanno revocata». Perchè? «Non mi risulta sia stato per la questione Mazzucca», ha detto ai giudici la parlamentare Maura Camoirano.

«La Ferraro intralciava il lavoro della giunta», ha sintetizzato il presidente del Consorzio depurazione acque, Lorenzo Moretti. Fine del dibattimento, che oltretutto non vedrà più deporre (sulla «caccia alle discariche») il comandante della polizia municipale, un vigile e due periti, come voleva il pm; il Tribunale ha detto [illegible]. Si riprenderà il [illegible] marzo, con le conclusioni delle parti.

[illegible] Pozzo

L'ex assessore Anna Maria Ferraro

CENGIO

«Caro Nuto, vieni all'Acna»

Un invito a Nuto Revelli a trascorrere una giornata a Cengio, per visitare l'Acna. Lo formula, [illegible] una lunga lettera «aperta», Arturo Ivaldi, consigliere regionale ligure e presidente della Commissione sviluppo. A conferma che, a [illegible] settimana [illegible] distanza, le dichiarazioni rilasciate dallo scrittore a «Ambiente-Italia» sul caso Acna-Resol, non sono [illegible] dimenticate. [illegible] contrario, «Ho ancora in mente le sue parole: "Queste vergogne tremende che noi lasciamo in eredità ai giovani"; "Una rabbia come questa l'ho provata [illegible] partigiano"- scrive Ivaldi -. Ora che anche la "sua" Resistenza è stata mobilitata in questa guerra irrazionale e demagogica, la misura è davvero colma». E, sibillino, aggiunge: «Seppure in [illegible] scrittore subentra, anche solo per [illegible] mento, il [illegible] della ragione, la speranza di dialogo rischia davvero di morire. Il sonno della ragione, [illegible] è stato autorevolmente detto, genera mostri». Prosegue Ivaldi: [illegible] la rabbia [illegible] riferisce all'Acna del passato, ci trova d'accordo. Oggi quell'Acna "vergognosa" di [illegible] ha parlato non c'è più...Ma se, [illegible] parso, è riferita al presente, mi creda, [illegible] [illegible] fondamento». E, con riferimento al Resol, il consigliere aggiunge: [illegible] ce ne siamo innamorati. Anche noi abbiamo faticato ad accettarlo, però [illegible] gente più abituata a ragionare con dati tecnici [illegible] scientifici alla mano, che [illegible] gridare [illegible] piazza o in trasmissioni televisive, la cui faziosità [illegible] ha indignati». [l. b.]

Dopo le accuse in tv del sieropositivo licenziato

Querela al Costanzo-show Ora il Consiglio ha deciso

CAIRO M. Querelà, con richieste [illegible] risarcimento danni, contro Maurizio Costanzo, e i responsabili dell'omonimo programma tv. E' quanto ha deciso il Consiglio comunale di Cairo, su proposta del sindaco, Franca Belfiore, nella riunione dell'al[illegible] sera, che affiderà l'incario ad un legale. Non solo, ma in ca[illegible] di un'eventuale vittoria della causa, la [illegible] verrà devoluta [illegible] Servizi sociali. Insomma, dopo il [illegible] della giovane coppia, ospite martedì del «Maurizio Costanzo Show», che ha raccontato del licenziamento di entrambi a [illegible] della sieropositività del marito, e le conseguenti affermazioni del giornalista e della sessuologa Gianna Schelotto secondo i quali, tirando in ballo il caso-Guerinoni, «Cairo non parla», il Comune va all'attacco. A conferma che i cairesi all'immagine che [illegible] [illegible] data della loro città proprio non ci stanno. Come [illegible] ci sta Corrado Erin, figlio del farmacista ucciso nell'agosto dell'86, che per il riferimento della Scholotto alla vicenda dell'ex gallerista, si è sentito chiamato in [illegible]

Maurizio Costanzo sarà querelato dal Comune di Cairo dopo le accuse lanciate in tv

[illegible] anche lui ha spezzato una lancia [illegible] favore degli abitanti di Cairo. Lo ha fatto [illegible] [illegible] lettera inviata a Costanzo in cui ricor[illegible] «che i delitti impunità», a cui si è fatto cenno nella trasmissione, «non [illegible] rimasti tali a causa della presunta omertà della gente». [l. b.]

Pier Giorgio Tarditi

[illegible] ingegnere [illegible] ai vertici [illegible]

FERRANIA. Pier Giorgio Tarditi, 53 anni, savonese, ingegnere meccanico, è il neoamministratore delegato delle attività di produzione, ricerca, ingegneria e qualità per le tecnologie dell'alogenuro d'argento [illegible] settori della Fotografia amatoriale, della Diagnostica medica per immagini e delle Arti grafiche. Tarditi, in 3M dal '69, ha ricoperto la carica [illegible] direttore della produzione mondiale del Fotografico. «Le scelte operate con questa nomina confermano, dopo la decisione [illegible] [illegible] una "New Company", il ruolo della consociata italiana e l'importanza strategica del polo tecnologico [illegible] Ferrania». Intanto, stamane, è in programma una visita all'interno da parte [illegible] 23 ufficiali dei carabinieri, guidati dal comandante regionale, [illegible] colonnello Emo Tassi, dal comandante Maurizio Coppola, e da quello di Cairo, Jean Lucas Scimone. [l. h.]

[illegible] [illegible]

CAIRO M.

Vendeva merce pignorata denunciato dai carabinieri

Un pensionato [illegible] Cairo Montenotte, R. C., [illegible] anni, è stato denunciato dai carabinieri [illegible] l'accusa di aver venduto merce pignorata, dal valore di alcuni milioni.

[illegible]

Il Comune investe [illegible] milioni per [illegible] piazzale e aree verdi

Nuovi lavori in via S.Giovanni [illegible] Monte e in via Parrini per una spesa [illegible] 85 milioni. Verrà risistemato un piazzale e verranno create aree «verdi». Indetta anche la gara d'appalto per la costruzione di 110 loculi nella nuova ala del cimitero.

CAIRO M.

[illegible] Consiglio comunale «passa» il Progetto Crosa

Il Consiglio comunale ha approvato la convenzione per la gestione associata del servizio «Progetto Crosa», per la cura e l'assistenza dei disabili. Il servizio, ospitato nell'ex Villa Sanguinetti, entrarà in funzione tra sette-otto [illegible]. Approvata anche la rinegoziazione dei mutui con la Cassa depositi [illegible] prestiti.

[illegible]

[illegible] Comune [illegible] nuovi dipendenti

[illegible] Comune di Murialdo ha assunto un operatore ecologico e un assistente domiciliare [illegible] contratti a termine. Per il primo dei due l'impiego avrà una durata di 4 mesi, per l'assistente di nove. L'onere per l'amministrazione [illegible] di 22 milioni, di cui [illegible] a carico della Regione.

CENGIO

Domani alle 10 don Gasco cresima 23 ragazzi

Grazie a una speciale delega del vescovo, don Giuseppe Gasco potrà celebrare domani la cresi[illegible] di 23 ragazzi di Cengio. Il rito alle 10 nella parrocchia [illegible] [illegible]. Giuseppe.

[illegible] ESTRATTO ORDINANZA DI VENDITA [illegible] IMMOBILI CON INCANTO

Tribunale [illegible] Savona

Fallimento: G.P. GORRINO [illegible] [illegible] Gorrino Giampietro.

Vendita beni immobili

Con ordinanza in data 14 febbraio 1996, il Giudice Delegato ha disposto la vendita all'incanto in un unico lotto [illegible] seguenti beni immobili siti in comune di Cairo Montenotte (SV):

A) Piena proprietà del fabbricato [illegible] tipo [illegible] [illegible] uso artigianale [illegible] [illegible] [illegible] di Cairo Montenotte (SV) - loc. Valeriola, così composto: piano terreno avente superficie 360 mq, [illegible] uffici e spogliatoio / [illegible]izi, soppalcato per 120 mq, co[illegible] il lato est totalmente accessibile e carrabile, coerenze: sui quattro lati terreno ad uso parcheggio, stessa proprietà; piano primo sottostrada avente superficie di 160 mq, magazzini [illegible] parzialmente interrato [illegible] tre lati, con accesso carrabile lato ovest, coerenze: terreno stessa proprietà lato ovest, terrapieno lati nord, est e sud (le sopra descritte unità immobiliari [illegible] censite al NCEU [illegible] Savona, comune di Cairo Montenotte, fgl. 50, num. 160, rispettivamente sub. 1 e [illegible] 8, corso Brigate Parti[illegible] rispettivamente [illegible]. 7 e p. 1S).

B) Piena proprietà degli appezzamenti [illegible] terreno adiacenti, circostanti al suddetto fabbricato, censiti al Catasto Terreni [illegible] Savona, comune [illegible] Cairo Montenotte, [illegible]. 50, mpl. 160 e 540, consistenza rispettivamente 1200 e 120 mq, coerenze: a nord - Rio Loppa / Recoaro, a ovest - proprietà [illegible]LCA,, a sud - proprietà Briano, a est - S.S. n. 29.

Prezzo base L. 270.000.000 + Iva. Offerte minime L. 1.000.000 + Iva.

L'incanto per la vendita dei beni suindicati avrà luogo il giorno 19 aprile 1996 alle ore 13 nell'ufficio del G. D. presso il Tribunale di Savona.

Cauzione 10%, spese 15% salvo conguaglio, da depositarsi pres[illegible] la Cancelleria Fallimentare entro le ore 11,30 del giorno dell'incanto a mezzo assegni circolari trasferibili su piazza [illegible] alla Cancelleria Fallimentare del Tribunale di Savona insieme alla domanda [illegible] carta bollata da L. 20.000 (atti giudiziari).

Il prezzo di aggiudicazione dovrà essere interamente versato entro giorni 20 dalla data [illegible] aggiudicazione definitiva.

Maggiori informazioni presso [illegible] Curatore, dott. Maurizio Ferro, [illegible] Torino 5/10 - Savona - [illegible], [illegible] fax 019/586660.

IL COLLABORATORE [illegible] CANCELLERIA E. Grosso

IL CURATORE Maurizio Ferro

Salone della Moto

[illegible] 24 marzo. Orario 10.00-20.00

Auto - Camping Car Karting - Scooter

Tutte le ultime novità

Circuiti [illegible] animazione [illegible] apprendimento permanenti

Ippodromo Cagnes-sur-mer

Parcheggio gratuito

Entrata 40FF

ECONOMICI

AZIENDA specializzata nella vendita di carni pregiate e salumi di elevata qualità nel settore della moderna ristorazione ricerca, per la provincia di Imperia e Savona, venditori automuniti. Offresi: assunzione diretta, corso di formazione, rimborso spese, provvigioni, zona in esclusiva. Scrivere: Interinest, casella postale n. [illegible] 21013 Gallarate (VA).

LUNEDI' tuttosoldi

I supplementi de LA STAMPA

Una settimana ricca di tutto

DA COSTA design

1 Acquisizione delle esigenze del cliente e progettazione

2 Scelta ed accostamento dei materiali

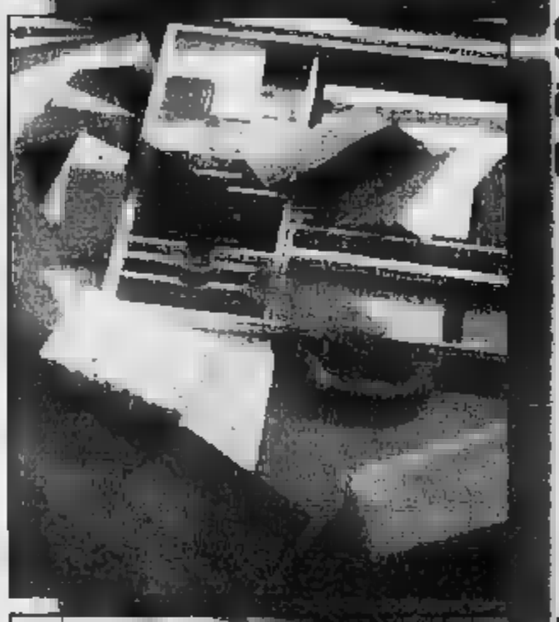

3 Realizzazione dei particolari

4 Installazione e cura dei dettagli

Presente a EXPO SAVONA 96 negli stand M-404/422 e N-450

PUBBLICITALIA Savona

ARREDAREOggi

da costa design - via del cantau, 12 - albisola capo (sv) - tel.019/48.02.48

Si balla, tra gli altri, al Gulliver, Thenax, El Cielo, Rajah, Club 71

Live e dance per il sabato sera

A Loano concerto dei Blurt al Kursaal e dei «celtici» Myrddin al Movida. I Belleblues a Vado Marco Radiobaccano suona al Face, il cabaret dei Soggetti Smarriti al Tacchi, dadi, datteri

La band londinese «Blurt» alla rassegna «Taka Banda» del Kursaal Loano, il «Myrddyn Quartet» al Club Movida di Loano, i «Belleblues» al Dau Baci-Bagni Valerio di Vado Ligure, il cabaret dei «Soggetti Smarriti» al Tacchi, dadi e datteri di Stella, «Marco Radiobaccano» al disco-bar Face di Albissola Mare, ritmi caraibici e latini al Jamaican disco bar di via Chiodo a Savona, al Cuba Libre Cafè di Finale e a El Cielo di Alassio. Il sabato sera, nei locali notturni Savonese, offre molte possibilità di divertimento con la musica da ballare o da ascoltare. Dalle 21 si balla anche in tutti i dancing e dalle 22,30. Al cinema, invece

Evento importante per la rassegna «Taka Banda», organizzata a Loano dal Circolo «Italo Calvino». Dalle 22,30 concerto londinesi «Blurt» per la prima volta in Italia. Il gruppo presenta un genere che spazia tra psycho, funky, jazz e punk. Sempre a Loano Irish folk con i «Myrddyn Quartet». Matteo Peirone, voce della formazione, è un basso-baritono savonese ed ha al suo attivo numerose partecipazioni a concerti internazionali. Ancora a Loano sabato sera, dance, live e karaoke, al Tapatapa, al Luca's pub, al Sirena e al Poseidon's.

Questi gli altri appuntamenti nei locali, con musica giovane, da Ponente a Levante. Gli «Hydra» sono dal vivo al Fred Music Bar di Alassio, dance commerciale e underground all'U'Brecche Alassio, d'ascolto alla Piazzetta degli Artisti di Albenga. Nel Finalese doppia proposta musicale, su due piste diverse, al Rajah di piazza Castello a Pietra, all'Hacienda di via Botassano a Tovo San Giacomo, al Covo di Capo San Donato a Finale. Ancora nel comprensorio musica al Club '71 di Finalborgo, al Vittoria e al Bikini sul lungomare di Marina, alla Dolce vita e al nuovo Monkey Business di Finalpia e al Cucciolo di Orco Feglino.

Due le occasioni divertimento in musica a Noli alla Nuova Biffa via Monastero e al Gulliver e al Gulyto Club località Voze. A Savona il Jamaica disco-bar invita ad una serata di ritmi caraibici con 45 giri originali degli Anni '60. Nel levante Savonese da non perdere il cabaret «Soggetti Smarriti» che garantiscono minuti di risate al Tacchi, dadi e datteri di località Vetreria a Stella, dance di successo e per palati fini del Thenax di Celle Ligure e del Gilda di Varazze.

Fra gli altri locali aperti oggi ci sono Mad di Albissola Mare, il Giuditta di Borgio, il Carpe Diem di Albenga, Manila Club di Alassio e il Capogiro di Andora. In val Bormida musica da ballare Chico Tres di Bragno, al Symbol e al Fantasque di Cairo Montenotte. Musica da piano bar alla Casa del Priore di Andora. Tra i pub da segnalare le novità del Gallo George di Alassio e del Mister Pub di Varazze.

Stasera alle 21 in Municipio a Millesimo concerto jazz del Roberto Colombo Trio organizzato dall'Associazione culturale Corelli. A Priero, invece, nella chiesa S. Antonio spettacolo gospel con le voci di 100 bambini di Torino. [a. r.]

La musica celtica dei Myrddin Quartet di scena questa sera al Movida di Loano

NOLI

Vertigo, solo Arci

Solo gli associati all'Arci hanno potuto partecipare alla festa di inaugurazione del Vertigo, locale di Noli che, completato quattro fa, è stato bloccato per problemi burocratici. All'apertura della sala, ricavata nell'ex cinema Cristallo, hanno partecipato centinaia giovani e meno giovani, tutti rigorosamente soci dell'Arci. A controllare le tessere, accanto ai titolari, stati carabinieri e vigili urbani. «Vietato» il navetta che i proprietari avevano organizzato per limitare i disagi viari. L'apertura Vertigo, come da previsione, ha scatenato le polemiche degli abitanti della zona, preoccupati che il locale, in pieno centro cittadino, possa provocare una serie di disagi alla circolazione alla tranquillità della zona. «L'inaugurazione è stata Per il momento abbiamo intenzione di aprire solo al giovedì e solo per i tesserati», specificano i titolari del locale. Al momento sono già più di quattrocento i soci del club privato che, accanto alle serate di musica dance, ha intenzione di organizzare concerti e spettacoli. Secondo i proprietari della sala il Vertigo «è sicuramente dei più bei locali della Riviera e non solo. Averlo tenuto fermo per quattro anni è stato un danno per il turismo. Gli abitanti devono temere nulla, i nostri soci sono persone educate». [a. r.]

GIOVEDÌ E NOTTI

SAVONA
Ecco le prime visioni

«Dead man walking», «Via da Las Vegas», «Ragione e sentimento», «Casinò» e «City Hall» sono le principali prime visioni nei cinema della provincia Savona. Al Filmstudio di piazza Diaz a Savona proiettano de «Il cielo è sempre più blu» di Antonello Grimaldi con Margherita Buy e Sergio Rubini. [p. p.]

PIETRA L.
Mercatino dell'antiquariato

Tradizionale mercatino dell'antiquariato e dell'artigianato oggi, solo pomeriggio, e domani (9-20) in piazza XX Settembre e piazza Martiri a Pietra Ligure. [a. r.]

TOVO S.
Revival al Salone delle Feste

Il Salone delle feste di Tovo San Giacomo propone tutti i sabati sera musica dal vivo da ballare, del genere liscio-revival. Protagoniste le orchestre spettacolo. [a. r.]

LOANO
Animazione e videoclip

Laser karaoke, videoclip, animazione e musica. Sono gli ingredienti della serata che vivrà proposta dal Luca's Club (bagni Doria) che si trova sul lungomare di Loano. Il locale è aperto dal giovedì alla domenica. [a. r.]

STELLA
Liscio con le «Stelle polari»

Al dancing Da Santina, situato in località Bricco delle Forche della frazione San Martino, sabato sera all'insegna del ballo liscio con la partecipazione dell'orchestra «Le stelle polari». [a. z.]

PIETRA L.
Corsi per mini-artisti

Si iniziati a Pietra Ligure i corsi per «Mini artisti», riservati ai bambini dai 6 ai 14 anni, organizzati dall'associazione «U Caruggiu». Per informazioni in merito ci si può rivolgere al sodalizio in via della Libertà 30, nel centro storico. [a. r.]

SAVONA
Cabaret con Renato Ricci

All'american bar «Al Pirata», in caluta Sbarbaro nel suggestivo scenario della Vecchia Darsena, spettacolo di cabaret con la partecipazione di Renato Ricci. Il locale apre i battenti alle per servire gli aperitivi. [a. z.]

Varazze ritrova il talk-show di Bruna Magi

La Piccolo e Arena al Caffè delle donne

VARAZZE. Con Ottavia Piccolo e Lello Arena riapre questa sera alle 21,30, all'hotel Torretti, il «Caffè donne».

Il salotto, ideato e condotto da Bruna Magi, tratterà «Dell'arte di far ridere, di far re, di comunicare». Tra gli altri ospiti: Iaia Forte, rivelazione del nuovo cinema italiano con «I buchi neri» di Pappi Corsicato; l'attrice Carla Peirolero del teatro della Tosse di Genova e il poeta Daniele Genova. Tutti parleranno di come, nella loro professione, s'impegnano a comunicare emozioni al grande pubblico e di quanta verità o finzione ci sia nel lavoro dell'attore. Con questa nuova puntata il «Caffè delle donne», organizzato dalle associazioni albergatori, Ascom e Bagni marini in collaborazione con il Comune, il salotto festeggia i tre anni di attività nei quali la cittadina rivierasca ha avuto modo di conoscere da vicino e far conoscere al grande pubblico, in conversazioni simpatiche, ma spesso intime e addirittura private, personaggi come Di Benedetto,

L'attore napoletano Lello Arena sarà ospite con Ottavia Piccolo del «Caffè delle donne»

Stefano Zecchi, Carmen Covito, Fabio Fazio, Luciano De Crescenzo, Sandra Milo, Gino Paoli, Barbara Alberti, Aldo Busi, Alfredo Biondi.

Dopo l'incontro di questa sera, la prossima puntata, programmata per di maggio in occasione dell'ormai tradizionale festa di «Varazze Città delle Donne», vedrà protagonisti gli uomini, messi a nudo con le loro debolezze, le loro virtù, il talento, il sex appeal. [a. z.]

Due appuntamenti

Musica classica nel week-end del Chiabrera

SAVONA. Fine settimana musicale per il Chiabrera. Questa sera in programma concerto dell'Orchestra sinfonica sanremo mentre domani il teatro comunale ospiterà concerto del duo pianistico di Franco Giacosa e Giuseppe Giusta. annuncia particolarmente interessante il recital dei musicisti Franco Giacosa, che insieme con Giuseppe Giusta ha dato vita già da molti anni una formazione musicale che si è esibita in tutta l'Europa. I due musicisti proporranno una selezione di brani del maestro savonese Giuseppe Manzino, scomparso anni fa. L'iniziativa è organizzata dal liceo musicale «Cilea». Il concerto avrà inizio alle 16,30.

Questa invece il teatro comunale ospiterà l'orchestra sinfonica Sanremo diretta da Walter Proost. In quest'ambito si esibiranno anche il violinista Marco Fornaciari e il violoncellista Franco Maggio Ormezowsky. In programma stasera brani Brahms, Weill e Ferrari. [e. b.]

STASERA AL CINEMA

SAVONA
Teatro Chiabrera — Concerto dell'orchestra sinfonica di Sanremo
Ore 20,45
Lire

Astor — **Casinò**
Tel. 854.627
Or.: 15,30/18,45/22
Lire

Diana 1 — **Dead man walking**
. 825.714
Or.: 15,30/17,45/20/22,30
lì. 10.000/7000
di T. Robbins, con S. Sarandon, . Penn, R. Prosky (Usa '95) — Una suora si avvicina a un pluriomicida condannato alla pena capitale, va alla ricerca del suo passato, si prende a cuore la sua sorte. N. V. 10' **Drammatico**

Diana 2 — **Via da Las Vegas**
Tel. 825.714
Or.: 15,45/18/20,15/22,30
L.
di M. Figgis, con N. Cage, E. Shue, J. Sands (Usa '95) - Una storia d'amore disperato a Las Vegas tra uno sceneggiatore alcolizzato e una prostituta dal cuore d'oro. Dal romanzo di John O'Brien. V. 14 1h 52' **Drammatico**

Ragione sentimento
Tel. 825.714
Or.: 15,15/17,30/19,50/22,15
L. 10.000/7000
di A. Lee, con E. Thompson, K. Winslet, H. Grant (Usa '95) — Guai d'amore e di casta per tre ricche sorelle quando alla morte del padre si ritrovano senza eredità. Dal libro della Austen. Orso d'Oro a Berlino. N. V. 2h **Commedia**

Eldorado — **City**
Tel. 820.563
Or.: 15,45/18/20,15/22,30

Ilmi — **Il cielo è sempre più blu**
Tel.
Or.: 15,30/20,30/22,30
Lire 6000/5000
di A. Grimaldi, con M. Buy, S. Rubini, L. Barberoschi (Ita. '95) — Una trentina di storie e destini incrociati, tra cattiverie e amori, mostrati sentimentali e parole, in una Roma primaverile, con 64 attori. N. V. 1h 46' **Commedia**

Jolly — **Film a luci rosse**
Tel. 850.570
Or.: 15/22,30
L.

Salesiani — **Batman forever**
Ore 21
Lire 7000/5000
di J. Schumacher, con V. Kilmer, J. Carrey, T.L. Jones (Usa — Batman, alla sua terza avventura, deve vedersela con criminali. Tinquelante «Enigmista» e il paranoico «Due facce». N. V. 2h 01' **Fantastico**

ALASSIO Colombo — **Ragione e sentimento**
640 263, Or.: 20,15
fest. pref. anche 15,45 g 18. L. 10.000/5000/5000
di A. Lee, con E. Thompson, K. Winslet, H. Grant (Usa '95) — Guai d'amore e di casta per tre nicc quando alla morte del padre si ritrovano senza eredità. Dal della Austen. Orso d'Oro a Berlino. N. V. 2h 15' **Commedia**

Casinò
640.427
Or.: 18/19/22
fest./pref. 16,30
L.

ALBENGA Ambra — **Shorty**
Tel. 51.419. Or.: 20,30/22,30
fest. e pref. 16/22,30
Lire 9000/6000
di B. Sonnenfeld, con J. Travolta, R. Russo, (Usa '95) — Un killer cinefilo viene spedito a Hollywood per recuperare il contratto da un produttore horror di serie B. N. V. 1h 45' **Commedia**

Astor — **Va' dove ti porta il cuore**
Tel. 50.997
Or.: 20,30/22,30, nei fest. e prefest. anche 16,30/18,30
Lire 9000/6000
di C. Comencini, con V. Lisi, Buy, I. Kaya (Italia '95) — Una nonna scrive alla nipote per raccontarle la propria vera vita e per indurla a seguire i suoi suggerimenti. Dal romanzo della Tamaro. N. V. 1h 47' **Sentimentale**

ALBISOLA SUP. Teatro Leone
Ore 21
L. 15.000
OGGI RIPOSO

La sindrome Stendhal
D. Argento, con A. Argento, T. Kretschmann, M. Leonardi (Ita '95) — Una giovane poliziotta indaga su un maniaco che stupra donne e talvolta le uccide, e si avvicina pericolosamente alla verità N. V. 2h **Thriller**
Tel. 504.234. Or.: 20,30/22,30
anche 18,30/18,15
Lire

Jumanji
Tel. 692.200
Or.: 15/18,45/18/20,30
. Lire 10. /8000
di J. , con R. Williams, B. Hunt, K. Dunst (Usa '95) Dopo 20 anni di incantesimo a causa di un «gioco magico» un giovane torna nella sua città... ma in compagnia di tutti gli animali della giungla. N. V. 1h 38' **Comm.**

LOANO Loanese — **Sabrina**
Tel. 669.961
Or.: 20,30/22,30
Lire 10.000/6000
di S. Pollack, con J. Ormond, H. Ford, G. Kinnear (Usa '95) — Remake del celebre film del 1954 di Wilder, della figlia dell'artista di una facoltosa famiglia artista e contesa dai due rampolli di casa N. V. 2h 07' **Commedia**

Goldeneye
Lux
Ore 21
L. 7000/5000
di M. Campbell, con P. Brosnan, , I. Sobrupko (Usa/Ingh. — Torna 007 e sotto la incombente di un sistema segreto ad arma nucleare deve vedersela con mafia russa e geni del crimine N. V. 2h 10' **Azione**

T.
Ore 21,15
Lire 7000
OGGI RIPOSO

VARAZZE Verdi 1 — **Casinò**
Tel. 97 249
Or.: 15,30/18/22
Lire 10.000/7000

Verdi 2 — **Dead man walking**
Tel. 97.249
Or.: 15,30/17,40/20,30
22,40, Lire
di T. Robbins, con S. Sarandon, . Penn, R. Prosky (Usa '95) — Una si avvicina a un pluriomicida condannato alla pena capitale, va alla ricerca del passato, si prende a la sua N. V. 2h 10' **Drammatico**

GENOVA E IMPERIA

TEATRI

Teatro Carlo Felice: Oggi riposo. Domani I Capuleti e i Montecchi, di Vincenzo Bellini. Regia di Giorgio Manni. Interpreti principali Devia, L. D'Intino, L. Canonici, D.
Teatro Stabile - Teatro della Corte: Io di Eugene Labiche e Edouard Martin. Regia di Benno Besson. Con E. Pagni, L. Morante, . Milli, U. Morosi
Teatro Stabile - Sala Oggi riposo
Politeama Genovese: Peppino Di Capri e Fred Bongusto in concerto
Teatro della Tosse - Sala Aldo Trionfo: Recital di Lella Costa
Teatro della Tosse - Sala Campana: Carta diva
Teatro della Tosse - Agorà: Il caffè del signor Proust
Teatro Garage - Sala Diana: Lettere d'amore

CINEMA

Ariston 1: Dead man walking. Condannato a morte
Ariston 2: Apollo 13
Augustus: Casino
Corallo 1: Get shorty
Corallo 2: Via da Las Vegas
Grattacielo: City Hall
Kim: Uomini senza donne
Odeon: Toy story
Olimpia: strozzati
Orfeo: Il fiore del mio segreto
Palazzo: Mary Reilly
Ritz: Sabrina
Universale 1: Toy story
Universale 2: Dracula morto e contento
Universale 3: Ragione e sentimento
Verdi: Strange days
Luci rosse: Alce, Alcione, Centrale 1 e 2, Chiatterra, Cristallo, , Eldorado, Smeraldo

IMPERIA

Centrale: Dead man walking
Dante: City Hall
Imperia: Uomini senza donne
Ariston: City Hall
Ariston Ritz: Mary Reilly
Ariston Roof Sala 1: Ragione e sentimento
Ariston Roof Sala 2: Nelly e Mr. Arnaud
Ariston Roof Sala 3: Dead man walking
Sanremese: Il fiore del mio segreto
Centrale: Casinò
Orfeo: Silenzio si nasce
Tabarin: Via da Las Vegas

TELEVISIONI

Rai Uno
10,05 **I quartieri**, informazione locale, conduce Silvana Sinelli
10,25 **Agenda Liguria**, informazione
10,45 **Cartoni animati**
11 — **F.B.I.**, telefilm poliziesco
12,30 **Agenda Liguria**, informazione
12,50 **Cartoni animati**
13,20 **Documentario**
14 — **I tappeti a casa tua**, diretta commerciale
16 — **Documentario**
16,30 **Telefilm**
17,15 **Documentario**
18 — **Cartoni animati**
18,30 **Musica e spettacolo**, rubrica
19 — **Agenda Liguria**, informazione
19,20 **I quartieri**, informazione
19,48 **Heart of the city**, telefilm
10 **Vizietto americano**, film da

Canale 7
10,45
11,30 **Poliziotto a quattro zampe**, telefilm
— **Telefilm**
12,45 **Agenda Canale 7**
14 — **Appuntamento con i gialli**
16 — **Il bunker**, film
17,40 **Documentario**
18,15 **Telefilm**
18,45 **Cartoon festival**
19 — **I miei quartieri**, rubrica d'informazione
19,15 **Tg Liguria**
19,45 **Lo scarito Lobo**, telefilm
20,35 **La truffa**, film
22,10 **Motor shop**, vetrina di auto e usato
22,35 **Film**
24 — **La meridiana opera**, rubrica
1,30 **Programmi non stop**

Primocanale
7 — **Circolo Junior tv**
11 — **Spazio aperto**
11,30 **Principessa delle stelle**
12,10 **Market**, commerciali
12,25 **Il lupo al lupo**, rubrica con Raffaella De Riso e l'androloga Maurizio Bossi
12,55 **Notiziario**
13,10 **First and ten**, telefilm
14 — **Market**, commerciali
16 — **Artus**
18 — **Primomercato**
20,30 **Primogiornale sport**
20,45 **La maledizione dei rubini scomparsi**,
22,30 **Primogiornale**
23 — **Controsalotto**, rotocalco di cultura e attualità
1 — **Primogiornale**

Telegenova
7 — **Tg regione**
8,15 **Buongiorno con Cinquestelle**
9,30 **L'albero delle mele**, telefilm
11,15 **Gli invincibili fratelli**, film
12,45 **Telegiornale flash**
14 — **Due ore di relax**, rubrica
17 — **Tutti in forma**, rubrica
19 — **O Zenelze**, notizie
19,30 **Telegiornale**
Sicurezza sul lavoro, rubrica informativa
20 — **Zero in schedine**, gioco a premi
20,35 **Matrimonio a rischio**, miniserie
23 — **Due ore di relax**, rubrica
1 — **Informazione cinematografica**
1,10 **Telegenova non stop**

Teleregione
11,15
14 — **Telegiornale**
15 — **Televendite**
16 — **Frontiera all'Ovest**, telefilm
16,30 **Pensare insieme**, rubrica
17 — **Diagnosi**, talk show
19,30 **Telegiornale**
Film
22,30 **stop**, rubrica
23 — **Telegiornale**
Messaggerie

A
19,30 **TgA news**, quotidiano d'informazione a cura giornalistici A
19,45 **TgA speciale**, a cura servizi giornalistici di Rete A
23,15 **Programmi redazionali**

Telestar
15 — **Detective per amore**, telefilm
16 — **Amichevolmente con noi**
17,15 **Wayne e Shuster**, telefilm
18,10 **Informazione musicale**
18,35 **Trauma center**, telefilm
19,30 **Fm Tv**, musicale
20 — **Tg8**, telegiornale
20,30 **Cercasi moglie disperatamente**, film
22,15 **Tg8**, telegiornale
23,15 **Speciale spettacolo**
0,15 **Programmi non stop**

Tv
14 — **Documentario**
15,30 **Cartoni animati**
17 — **Documentario**
F.B.I., telefilm
19,45 **Panorama Liguria**
20,30 **Amore perduti**, film
23 — **tor shop**
23,30 **Programmi non stop**

Tv Arcobaleno
13,25 **Match music**, rubrica
14,15 **Tga**, notiziario
14,30 **Junior Tv**, per ragazzi
19,20 **Lo sport**, rubrica
19,30 **Tga**, notiziario
19,55 **L'opinione**, rubrica
20 — **Match music**, rubrica
20,30 **Film**
22,35 **L'opinione**, rubrica
22,40 **Tga**, notiziario
23 — **Incontri**, attualità

Telecupole
11,15 **L'avamposto degli uomini perduti**, film
13 — **Tg4 Settegiorni**
13,30 **Crazy dance**, musicale
14,30 **Pomeriggio insieme**
17 — **Tutti in forma**, rubrica
19,30 **Tg4**, informazione
20 — **Obiettivo agricoltura**
20,30 **Matrimonio a rischio**, miniserie
22,30 **Programmi non stop**

Retemia
9 — **Piacere di conoscervi**
14,30 **Tv donna**, rotocalco femminile
16,15 **Andiamo al cinema**, rubrica
20,15 **Primo piano - Prima pagina**
20,30 **olf**, settimanale sportivo
22 — **Primo piano**
2 — **Notturno per l'Italia**

● **e variazioni nei programmi sono causati dalla non tempestiva comunicazione da parte delle emittenti.**

RE[redacted]ENA

LE FATICHE DAL TURCHINO AL POGGIO

Chiappucci sogna il [redacted] per far decollare alla grande la sua stagione

Oggi la classica mondiale sulle strade della Liguria

E' Milano-Sanremo

Forse vincerà uno sconosciuto perché i big del ciclismo pensano soprattutto ad Atlanta

SANREMO

LA Milano-Sanremo di oggi si propone sotto due aspetti, un po' come si è proposta l'ultima domenica, quella cioè di televisione senza calcio: pane azzimo, cioè senza lievito, o pane sciocco, cioè senza sale. Il lievito è, sarebbe quello di una grande prova ciclistica assoluta, anche e specialmente di massa, indipendentemente dalle performances di questo o quel pedalatore. Il sale è, potrebbe essere quello di una speciale prova di un qualche italiano. Toccherà alle strade liguri verificare la resa della Milano-Sabremo in senso di rendimento dei pedalatori, o la sua resa in senso di capitolazione [redacted] fronte alle leggi dure di un ciclismo che, comandando una stagione troppo piena, suggerisce quando addirittura non impone un avvio di stagione [redacted] un calibrato ritardo di forma, e intanto prende atto di una penuria italiana in fatto di campioni per corse grandi così.

Fin qui il tema generale. Ma esiste un tema particolare tipico [redacted] questo 1996 [redacted] nessun anno prima e di nessun dopo fino al 2000, quando potremmo tenere un discorso simile a quello delle prossime righe.

E' il discorso sull'Olimpiade: perché da quest'anno, e ogni quattro anni, il ciclismo professionistico, quello appunto della Milano-Sanremo, partecipa all'Olimpiade. Fino allo scorso anno si pedalava sulle strade liguri verso Sanremo ma anche verso Roubaix, o verso il Giro d'Italia, quando non addirittura verso il Tour de France. Si vinceva o si perdeva alla luce anche di una programmazione che teneva conto di alcuni appuntamenti canonici, per affrontarli [redacted] per aggirarli.

Adesso c'è Atlanta: il 31 luglio e il 3 agosto, a pochi giorni dalla conclusione - [redacted] 21 luglio - del Tour de France, il ciclismo finalmente open assegnerà il titolo olimpico rispettivamente della strada [redacted] cronometro. Indurain che snobba la Milano-Sanremo pensa anche a quell'appuntamento.

Una volta la Milano-Sanremo bastava per una vita. Il ciclista l'affrontava di per [redacted] stessa, e prepararla troppo accuratamente poteva quasi sembrargli la profanazione di una poesia legata anche all'inventiva, all'estro, all'estemporeneità geniale, e pazienza [redacted] spesso parente dell'improvvisazione gaglioffa [redacted] ingenua.

Adesso c'è chi, quando arriva sull'Aurelia alla base del Poggio, anziché guardare [redacted] alto, dove la strada comincia [redacted] salire ed a diventare tribunale, [redacted]da avanti, ma non vede Sanremo, vede Atlanta. Il ciclismo professionistico non sa nulla di Olimpiade: ma proprio per questo può essere choccato dalla solennità dell'appuntamento, [redacted] preoccupato di esso, visto che sarà frequentato anche da pedalatori ignoti di Pae[redacted] minori.

Il motivo olimpico, la novità comunque, Atlanta può anche funzionare, quest'anno, come un colossale e quasi sacrale pretesto. In fondo [redacted] ciclismo spesso è la politica, per non dire [redacted] la religione, del rinvio: [redacted] quest'anno Atlanta suggerisce una nuova bellissima possibilità di alibi [redacted] tanti battuti. Perdo la Sanremo, ma se la vincessi avrei già perso la medaglia olimpica, perché essere in forma adesso significa non esserlo nell'estate (olimpica).

Niente [redacted] tutto questo sanno, niente sono obbligati a sapere quelli che oggi, sulle strade della Liguria, dopo la fase [redacted] riscaldamento della corsa in Lombardia e Piemonte, danno una parte di se stessi, con la loro attesa, con la loro presenza devota e/o entusiasta nel fugace momento del passaggio. In effetti la Sanremo è corsa grande di per se stessa, potrebbero anche disputarla i soli cinesi pedalatori del risciò, o i soli ciclisti acrobati bulgari dei tabarini di [redacted] po' tutto il mondo, e la Sanremo sarebbe, rimarrebbe la Sanremo. E' vero che questo si dice di un po' troppe istituzioni al mondo, [redacted] che dirlo significa, spesso, marmorizzarle, fossilizzarle, specie dove [redacted] quando il continuo divenire diventa regola per sopravvivere. Ma a proposito [redacted] Sanremo si può davvero parlare di una corsa per la quale l'essere (quella che è) è assai più importante dell'avere (un bell'ordine d'arrivo).

Miguel Indurain lancia la sfida

Non dimentichiamo poi, dal punto di vista italiano, che la Milano-Sanremo ha campato benissimo, nutrendosi di [redacted] stessa senza consumarsi, per sedici anni di continue vittorie straniere, e neanche sempre con grossi nomi. La Milano-Sanremo [redacted] ha nessunissima paura di venire spupazzata da Jalabert francese, di [redacted] violata da Vandenbroucke belga.

Così anche [redacted], è una certezza. E se poi, in quella che sarà comunque una classica funzione di ciclismo sacro, ci sarà un fraticello italiano intraprendente, anche [redacted] soprattutto al di fuori [redacted] rituale, ne saremo contenti, [redacted] a[redacted]. Intanto che anche lui - giù dal Turchino e poi sull'Aurelia [redacted] poi dentro sul Cipressa e di nuovo sull'Aurelia [redacted] di nuovo dentro sul Poggio [redacted] di nuovo sull'Aurelia in Sanremo - correrà verso Atlanta.

Gian Paolo Ormezzano

GLI ISCRITTI E I [redacted] DI GARA

ONC - O.N.C.E.: 2 Diaz Zabala; 3 Garmendia; 4 Jonker; 5 Mauri; 6 Rojas Gil; 7 Stephen Antony; [redacted] Zuelle; [redacted] Sierra; 10 Cuesta. D.S. Saiz.

[redacted] - [redacted] - [redacted] 11 Citterio; 12 Faustini; 13 Gorini; 14 Pavanello; 15 Mentheour; 16 Tomi; 17 Tieterioux; 18 Zanette; 19 Cauz; [redacted] Colombo. D.S. Amadio.

[redacted] - AMORE & VITA: 21 Forconi; 22 Meloni, [redacted] Mondini; 24 Vergnani; 25 Pelliconi; [redacted] De Pasquale; 27 Larsen Bo; 28 Maggioni; [redacted] Patuelli; 30 Settembrini. D.S. Lanzoni.

[redacted] - [redacted] 31 Indurain; 32 Arrieta; 33 Casero; 34 Gonzalez; 35 Hunt; 36 Nijboer; 37 Rodriguez; 38 Uriarte Josè. D.S. Echavarry.

[redacted] - BR[redacted] 41 Piccoli; 42 Gelfi; 43 Bontempi; 44 Dotti; 45 Radaelli; 46 Strazzer; 47 Contrini; 48 Velo; 49 Jaskula; 50 Milesi. D.S. Zandegù.

CAR - [redacted] BLUE JEANS: 51 Chiappucci; 52 Zberg; 53 Zaina; 54 Fidanza; 55 Pellicioli; 56 Chiesa; 57 Artunghi; [redacted] Checchin; 59 Traversoni; 60 Barbero. D.S. Martinelli.

FES — FESTINA [redacted] 61 Dufaux; 62 Virenque; 63 Michaelsen; 64 Hodge; [redacted] Goubert; [redacted] Magnien; 67 Boscardin; 68 Brochard; [redacted] Laukka; 70 Tebaldi. D.S: Russel.

[redacted] - GAN: 71 Boardman; 72 Ledanois; 73 Moncassin; 74 O'Grady; 75 Pensec; 76 Rous; 77 Ruè; 78 Simon; 79 Moreau; 80 Vasseur. D.S. Baucherie.

[redacted] - [redacted] PLAYBUS: 81 Berzin; [redacted] Bottaro; 83 Colombo; [redacted] Frattini; 85 Brignoli; 86 Santaromita; 87 Volpi; 88 Zanini; 89 Fina; 90 Brognara. D.S. Bombini.

GLA - [redacted] ITALIA - [redacted]: 91 Becerra Castro; [redacted] Fanelli; 93 Forster; 94 Frigo; 95 Jolidon; 96 Miceli; 97 Moretti; 98 Nino; 99 Profeti; 100 Rodriguez. D.S. Savio.

[redacted] - [redacted] - [redacted] 101 Cabello; 102 Edo; [redacted] Serrano; 104 Benitez; 105 Rodriguez; 106 Rodrigues; 107 Vidal Josè; 108 Dominguez J.; 109 Sanchez De; 110 Gomez. D.S. Alvaro.

[redacted] - LOTTO: 111 Farazijn; 112 Fleischer; 113 Mattan; 114 Nelissen; 115 Sergeant; 116 Sunderland; 117 Tchmile; 118 Wauters; 119 Frison; 120 Verbeken. D.S. Vandenbroucke.

[redacted] - MAGLIFICIO [redacted] - [redacted] 121 Baldato; 122 Bartoli; 123 Bugno; 124 Casagranda; 125 Coppolillo; 126 Fontanelli; 127 Jaermann; 128 Saligari; 129 Molinari; 130 Loda D.S. Ferretti.

[redacted] - MAPEI - [redacted] 131 Ballerini; 132 Bomans; 133 Bortolami; 134 Museeuw; 135 Olano; 136 Peeters; 137 Tafi; 138 Vandenbroucke; 139 Baffi; 140 Della Santa. D.S. Fabbri.

[redacted] - MOTOROLA: 141 Armstrong; 142 Hincapie; 143 Livingston; 144 Merckx; 145 Peron; 146 Sciandri; 147 Van Hees; 148 Yates; 149 Julich; 150 Thibout. D.S. Kuiper.

[redacted] - [redacted] - VINAVIL: 151 Baronti; 152 Belli; 153 Bramati; 154 Camenzino; 155 Faresin; 156 Serpellini; 157 Svorada; 158 Spruch; 159 Previtali 160 Galletti D.S. Algeri.

PLT - TEAM [redacted] 161 Brasi; 162 Gianetti; 163 Guarini; 164 Leblanc; 165 Lombardi; 166 Outschakov; 167 Piane gonda; 168 Rebellini; 169 Crepaldi; 170 Totschnig. D.S. Zenoni.

[redacted] - RABOBANK: 171 Sorensen; 172 Ekimov; 173 Boogerd; 174 Van Bon; 175 Van Der Poel; 176 Dekker; 177 Piziks; 178 Van Hooydonck; 179 Nelissen; [redacted] Breukink. D.S. Zoetemelk.

[redacted] - [redacted] - [redacted] 181 Aboujaparov; 182 Sajtov; [redacted] Massi; 184 Roscioli; 185 Puttini; 186 Salvato; 187 Bettin; 188 Colagè; 189 Oustamine; 190 Steinhauser. D.S. Franchini.

ROS - [redacted] - [redacted] 191 Fondriesto; 192 Davidenko; 193 Lino; 194 Salvoldelli; 19[redacted] Chiurato; 196 Gontchenkov; 197 Manzoni; 198 Zen; 199 Sivakov; 200 Djavanian. D.S: Ghirotto.

[redacted] - [redacted] 201 Cipollini; 202 Casagrande; 203 Furlan; 204 Scirea; 205 Calcaterra; 206 Lelli; 207 Poli; [redacted] Petito; 209 Fagnini; 210 Biasci. D.S. Salutini.

[redacted] - [redacted] - [redacted] 211 Barbagli; 212 Casagrande; 213 Casagrande; 214 Casarotto; 215 Conte; 216 Gallorini; 217 Gasparoni; 218 Petacchi; 219 Rossato; 220 Shefer. D.S. Reverberi.

[redacted] - [redacted] GROUP: 221 Arazzi; [redacted] Calzavara; 223 Coco; [redacted] Dalla Costa; [redacted] Luna; 226 Missaglia; 227 Pedroni; 228 Podenzana; [redacted] Raimondi; 230 Vanderaerden. D.S. Leali.

TEL - TEAM [redacted] 231 Aldag; [redacted] Dietz; 233 Heppner; 234 Holm; [redacted] Ludwig; 236 Ulrich; 237 Wesemann; [redacted] Zabel; 239 Hundertmark; 240 Lafis. D.S.

TVM - TVM: 241 Den Bakker; 242 Hamburger; 243 Hoffman; 244 Knaven; 245 Van Petegem; 246 Redant; 247 Roux; 248 Skibby; 249 Nijdam; 250 Poulnikov. D.S. Cees.

Bagarre dal Turchino?

La tv darà la spinta ai «piccoli»

QUESTO L'ORARIO DEI PASSAGGI

ALTIM.	LOCALITA'	DISTANZE parziali	percorse	da percorrere	ORA DI [redacted] media km/ora 40	42	[redacted]
112	MILANO - via della Chiesa Rossa	0,0	0,0	294,0	9.20	9.20	9.20
	PROVINCIA DI GENOVA						
289	Rossiglione (circonv.)	4.0	129,4	164,6	12,34	12,25	12,16
342	Campo Ligure (1° rd.)	5.4	134,8	159,2	12,42	12,33	12,24
433	Masone	5.0	139.8	154.2	12.50	12.40	12,31
532	Passo del Turchino	3.2	143.0	151,0	12.55	12.44	12,35
287	Fado	3,0	146,0	148,0	12,59	12,49	12,39
175	Mele	5.0	151,0	143,0	13.07	12.56	12,46
5	Genova - Voltri	4.0	155.0	139.0	13.13	13,01	12,51
5	Arenzano	6,5	161,5	132,5	13.22	13.11	13,00
75	La Colletta	2,5	164,0	130,0	13.26	13.14	13.04
6	Cogoleto	3,0	167.0	127.0	13.31	13,19	13,08
	PROVINCIA [redacted]						
71	Piani d'Invrea	2.0	169.0	125.0	13,34	13.21	13,10
5	Varazze	4,5	173,5	120,5	13,40	13,28	13.17
4	Celle Ligure	4,0	177,5	116,5	13.46	13,34	13,22
7	Albisola Marina	4,0	181,5	112,5	13,52	13,39	13,28
7	Savona	3.0	184,5	109,5	13,57	13.44	13.32
5	Zinola	4.0	188,5	105,5	14,03	13,49	13,37
4	Vado Ligure	2,0	190,5	103,5	14,06	13,52	13,40
5	Spotorno	7,0	197,5	96,5	14,16	14,02	13,49
6	Noli	2,5	200,0	94,0	14,20	14,06	13,53
8	Varigotti	4,5	204,5	89,5	14,27	14,12	13,59
10	Finale Ligure	5,0	209,5	84,5	14,34	14,19	14,06
3	[redacted] di Borgio-Verezzi	3,7	213,2	80,8	14,40	14,25	14,11
4	Pietra Ligure	2,0	215,2	78,8	14,43	14,27	14,13
5	Loano	3,0	218,2	75,8	14,47	14,32	14,18
3	Borghetto S. Spirito	3,0	221,2	72,8	14,52	14,36	14,22
2	Ceriale (2° rd.)	2,0	223,2	70,8	14,55	14,39	14,24
5	Albenga (circonv.)	5,8	[redacted]	65,0	15,04	14,47	14,32
6	Alassio	6,8	235,9	58,2	15,14	14,57	14,42
5	Laigueglia	3,3	239,1	54,9	15,19	15,02	14,46
65	Capo Mele	3,0	242,1	51,9	15,23	15,06	14,50
6	Andora Marina	2,3	244,4	49,6	15,27	15,09	14,53
	PROVINCIA DI IMPERIA						
77	Capo Cervo (Mimosa)	3,0	247,4	46,6	15,31	15,13	14,57
66	Cervo	1,0	248,4	45,6	15,33	15,15	14,59
2	Diano Marina	4,0	252,4	41,6	15,39	15,21	15,04
130	Capo Berta	2,5	254,9	39,1	15,42	15,24	15,08
5	Oneglia	3,1	258,0	36,0	15,47	15,29	15,12
35	Porto Maurizio	2,6	260,6	33,4	15,51	15,32	15,15
7	S. Lorenzo al Mare	6,0	266,6	27,4	16,00	15,41	15,24
240	Cipressa	5,8	272,4	21,6	16,09	15,49	15,31
12	Innesto Via Aurelia (SS 1)	3,3	275,7	18,3	16,14	15,54	15,36
8	S. Stefano al Mare	1,4	277,1	16,9	16,16	15,56	15,38
7	Riva Ligure	2,0	279,1	14,9	16,19	15,59	15,41
8	Arma di Taggia	3,0	282,1	11,9	16,23	16,03	15,45
45	Capo Verde	[redacted]	284,9	9,1	16,27	16,07	15,49
20	Bivio destro Poggio di Sanremo	0,5	285,4	8,6	16,28	16,08	15,49
115	Santuario N.S. della Guardia	1,7	287,1	6,9	16,31	16,10	15,52
162	Poggio di Sanremo	1,6	288,7	5,3	16,33	16,12	15,54
14	Innesto Via Aurelia (SS. 1) Via Cavallotti - Rondò Garibaldi Corso Raimondo	3,3	292,0	2,0	16,38	16,17	15.58
6	SANREMO - Via Roma	2,0	294,0	0,0	16,41	16,20	[redacted]

Dicono in molti che, complice la diretta tivu dal Turchino, la «grande battaglia» inizierà molti chilometri prima delle precedenti edizioni. Saranno soprattutto le «piccole» squadre a dare battaglia, per assecondare gli sponsor che [redacted] consapevoli dell'audience molto alta prodotta da una [redacted] che è ormai un appuntamento con la tradizione.

Probabilmente, anche questa edizione si risolverà negli ultimi chilometri, quando i corridori saranno [redacted] prossimità del Poggio. Forti anche [redacted] capacità selettive [redacted] altre asperità, tipo Capo Mele [redacted] Capo Cervo, che possono rappresentare i punti ideali per tentare l'ultima fuga anche se in passato molti hanno sparato sul Berta il colpo decisivo.

Un altro punto nevralgico è il Cipressa, che verrà affrontato quando i corridori [redacted] alle spalle più di 270 chilometri. Po[redacted] più in là il Poggio, diventato con gli anni il simbolo stesso della [redacted]. Chi vi transita in testa, difficilmente verrà ripreso nella successiva discesa che porta in [redacted] Cavallotti [redacted] poi all'arrivo di via Roma.

Gianni Bugno verso il riscatto?

Difficile, comunque, ipotizzare quale tipo di corsa uscirà: i corridori, a differenza di una volta, arrivano alla gara ben preparati [redacted] già abituati [redacted] clima della Riviera anche se finora hanno probabilmente trovato condizioni peggiori di quelle che incontreranno oggi. E' risaputo, d'al[redacted] parte, che il fattore [redacted] ha sempre [redacted] grande importanza: tipico il caso di Bugno, il quale in una giornata primaverile può rendere al massimo, mentre con la pioggia difficilmente è capace di recitare [redacted] ruolo di protagonista.

[g. o.]

La riapertura del nuovo ponte sul Centa consentirà alla carovana l'attraversamento della città

Nel cuore di Albenga, proprio come una volta

Loano vive l'avvenimento come una prova generale per il Giro

Cipollini è pronto al grande sprint

Saranno tutti rigorosamente [redacted] il giubbotto giall[redacted] I componenti [redacted] Pedale Albenganese 1947 che attenderanno il passaggio della Milano-Sanremo sul nuovo ponte del fiume Centa, che dal 24 dicembre collega nuovamente le due parti della cittadina. Ed è, quella dell'attraversamento del cuore di Albenga, la più grossa novità nell'edizione '96.

La via Aurelia è del resto esposa incontrastata da 86 edizioni della [redacted]. Gli atleti la incontrano, [redacted] sempre, a Voltri, reduci dalla discesa del Turchino, e ne affrontano anche i tornanti più ostici (Colletta d'Arenzano, Piani d'Invrea), prima [redacted] sfiorare la Torretta, simbolo di una Savona che anche stavolta vedrà la «Sanremo» attraversare via Gramsci, corso Mazzini, via Guidobono, corso Colombo, corso Vittorio Veneto, via Nizza.

Da Vado a Ceriale, quindi, sarà sempre litoranea, e come detto, stavolta anche Albenga [redacted] si vedrà scivolare alle spalle la gara: prima della circonvallazione, da via Pontelungo, la [redacted] si addentrerà nel capoluogo ingauno. Via Genova, piazza del Popolo e il ponte sul Centa saranno i «nuovi» passaggi, prima del reinnesto sulle prime rampe di Capo S. Croce. Soltanto al km. [redacted] si la[redacted]rà l'Aurelia per la Cipressa, salvo farvi ritorno [redacted] chilometri dopo. Ultima bagarre evista mare, prima del mitico Poggio.

L'attesa è comunque altissima soprattutto per le novità albenganesi [redacted] testimonia Domeni[redacted] Gaia, presidente del club ingauno: «Vogliamo presentarci al meglio. E poi, per la città è un'occasione unica per mettersi in mostra: le telecamere di Italia Uno entreranno in funzione già a Loano».

Già, Loano che il 30 maggio ospiterà una tappa del Giro d'Italia. L'appuntamento con la «classicissima» sarà dunque un ghiotto antipasto: a salutarla ci saranno, anche loro in divisa societaria, i componenti del Velo Club Anselmo che [redacted] vinto la difficile scommessa [redacted] riportare in città [redacted] squadra.

In tanti paesi attraversati dalla corsa la Milano-Sanremo sarà vissuta in tre fasi. Spiega Bruno Zanoni, organizzatore del Trofeo Laigueglia: «Già quest'anno abbiamo organizzato [redacted] vera nostop. A mezzogiorno, tutti davanti alla tv per il p[redacted]ggio sul Turchino, prima di attendere il passaggio della corsa. Infine, [redacted] nuovo davanti ai teleschermi per seguire gli ultimi chilometri e l'arrivo».

Un po' [redacted] rammarico, per la verità, c'è: Mirko Celestino, il gioiellino locale passato quest'anno «pro», [redacted] sarà al via. L'atleta di Andora, campione [redacted]ropeo Under 23 [redacted] scorso anno, non è tra i prescelti [redacted] Team Polti. Peccato: il tifo per lui sarebbe stato straordinario.

Mirko Celestino, un grande rimpianto

Ma gli appassionati più «caldi», quelli che poi durante la stagione salgono sulle vette del Giro e del Tour de France, sono già in azione fin da ieri, soprattutto sul Poggio. Qui hanno «dipinto» la salita che spesso [redacted] deciso le sorti della gara con scritte inneggianti ai [redacted] beniamini

Guglielmo Olivero

La Prima categoria «chiama» i biancazzurri: anche il Bragno tifa per la banda-Ghigliazza

Zinola, la stagione in novanta minuti

Domani a S. Bartolomeo la partita che vale il torneo

Lo Zinola di Gigi Ghigliazza, nella giornata di ritorno di Prima, è di scena sul campo del capolista S. Bartolomeo. E' una sfida importante per i biancocelesti, secondi a tre lunghezze dagli imperiesi, e che potrebbe decidere le sorti del campionato per entrambe. Il d.s. dello Zinola, Claudio Marenco: «Dobbiamo batterci al massimo, la nostra arma vincente dovrà essere la determinazione. Ma questo vale per tutte le gare da qui alla fine. Sono che abbiamo le carte in regola per chiudere in bellezza questa stagione: l'importante è non dover patire assenze importanti come domenica scorsa col Pietrabruna».

Tra i padroni di casa non ci sarà Menchelli, squalificato, mentre lo Zinola non potrà schierare Romano, anch'egli fermato dal Giudice sportivo. Il Bragno di Caracciolo spera nel colpaccio dello Zinola, per rimanere in corsa per il salto in Promozione. I biancocelesti riceveranno il fanalino Bordighera. Il tecnico dei biancoverdi: «Ci auguriamo che lo Zinola riesca a vincere a S. Bartolomeo, visto che successivamente gli imperiesi dovranno venire a giocare proprio a Bragno. Col Bordighera comunque dovremo essere concentrati e riscattare la brutta sconfitta di Quiliano».

La «quarta incomoda», il Pietrabruna, che mercoledì ha pareggiato (0-0) contro il Bragno nella gara di andata dei quarti di finale di Coppa Liguria, se la vedrà con l'ormai retrocesso Mallare, mentre nella zona bassa della classifica il Millesimo di Mirco Bagnasco cerca tre puntimiracolo nella trasferta di Vallecrosia, e il Quiliano, galvanizzato dal successo sul Bragno, va nella tana del Ampelio, in sorta di spareggio per il quint'ultimo posto. [r. p.]

Stefano Persenda gioca nello Zinola

FORZA CARCARESE

Carcarese, 3 punti prima del «clou»

Giocare in settimana porta fortuna alla Carcarese, che nel recupero col Pallare riesce a cogliere una vittoria che sfuggiva fin dalle vacanze di Natale. Una vittoria che rilancia il team biancorosso in vetta alla classifica, anche per i contemporanei pareggi ottenuti da Dego e Pontevecchio. La compagine di Balocco ha avuto ragione del Pallare solo nel finale, grazie ad un gol di Ferrero a 8' dalla fine. Il Dego invece non è andato oltre lo 0-0 contro l'Autocaro Cairo, così come il Pontevecchio fermato nell'occasione a Murialdo (0-0). Ora rimangono da recuperare sei incontri, i più attesi sono quelli riguardanti Valleggia, Dego, Cosseria e ancora Pontevecchio.

E domenica sarà scontro diretto proprio tra la formazione piemontese e la Carcarese. All'andata i rivieraschi si imposero nettamente, infliggendo la prima sconfitta stagionale alla capolista. Lo scontro di domenica pare quanto mai equilibrato. Ne potrebbe approfittare il Valleggia, che ospita a Quiliano la Letimbro, mentre il Dego è in casa contro il Bardineto: una delle formazioni più in forma del momento. Questa la nuova classifica dopo i recuperi di giovedì sera: Carcarese p. 38; Dego 35; Valleggia 34; Cosseria 33; Pontevecchio 32; Aurora 30; Calice 23; Luceto e Bardineto 22; Pallare 21; Letimbro 20; Murialdo 19; Piana 10; Rocchetta 8. [m. no.]

Allo «Slam» ok Seghezza, Ravaioni e Cangiano

Vela: anche tre liguri in evidenza ad Alassio

ALASSIO. è svolta ieri la seconda prova del Trofeo Slam, selezione per il Campionato italiano assoluto Ims, in programma a Chiavari ad agosto.

Anche nella seconda prova, Osama Citizen del padovano Marco Greggio timonata dal fuoriclasse Tommaso Chieffi coadiuvato alla tattica da Vasco Vascotto, ha dominato le altre barche iscritte. Anche ieri la regata è stata caratterizzata dallo scarso vento, che ha costretto gli organizzatori a ridurre il percorso «triangolo olimpico» previsto inizialmente.

Nel gruppo delle imbarcazioni da regata, vittoria di Kicker di Federico Oriani, portata da Francesco De Angelis, seguito da Profilo del milanese Sandro Capotosti e da Sirio del genovese Giampaolo Seghezza. Nel gruppo A, riservato a barche da crociera più grandi, prima Osama Citizen seguita da Città di Ostia del romano Guido Siroli. Nel «B» primo Tomahawk di Ugo Vanelo seguito da X Lady X del genovese Piergiorgio Ravaioni. Terzo Woollcomoolco del ligure Franco Cangiano. Oggi terza prova, triangolo olimpico di 16 miglia con partenza prevista alle 11. [g. o.]

Savonesi per la salvezza, i locali per il 2° posto

Basket: è Loano-Riviera la sfida più importante

Copertina cestistica ancora una volta per la C2. L'attenzione è rivolta soprattutto alle «zone calde» col Riviera Savona (p. 16), autore di una gran rimonta grazie all'arrivo di Morando, ospite del Loano (36), secondo. L'attesa sfida è in programma domani alle 17,30 al palazzetto. La settima di ritorno vede il Le Guet Alassio ospite di Don Bosco Sampierdarena (8) già condannato. Partita senza problemi anche se Lupi fa bene a invitare i suoi alla massima concentrazione. L'Albenga, che ha finora disputato un ottimo torneo, riceve il Sarzana (Campolau, 21). Le altre: Meci (14)-Ospedaletti (16); Imperia (14)-Spezia '93 (24); Lerici (18)-Cffs Cogoleto (22); Alcione Rapallo (4)-Crdd Spezia (30); Ovada (30)-Interbasket (24).

Nelle poule salvezza di B femminile la Cestistica Greenworld (8), ormai certa della categoria, attende la capolista Segrate. Infine in D maschile l'Asso (32 punti, 16 vittorie su altrettante partite) è ospite del Gabbiano Andora (18). Le altre: Sanremo (18)-Campoligure (4); Loano (20)-Maremola (22); Noli (12)-Cairo (14) e Imperia (12)-Vallestura (4). [g. o.]

Pallanuoto A1: impegno casalingo

E per l'Athena arriva il Brescia

SAVONA. Penultimo appuntamento casalingo della stagione oggi per l'Athena, che affronta in corso Colombo il Brescia senza lo squalificato tecnico Claudio Mistrangelo, «cacciato» dal piano vasca venerdì scorso dall'arbitro De Meo. Ma la squadra è invece al gran completo, e va alla ricerca dell'annesimo successo e una stagione davvero esaltante per i biancorossi, andati oltre le più rosee aspettative di una società che ad ottobre parlava soltanto di salvezza. Arbitri Rotunno e Bianchi.

Afferma Claudio Mistrangelo, che oggi verrà sostituito da Andrea Pisano e Mimmo Chirisco: «Una gara sulla carta facile, per questo più pericolosa di altre. Ci vuole il massimo impegno per portare a casa la vittoria, ma soprattutto dovremo sottovalutare l'avversario, il quale ha inoltre una posizione di classifica che deve migliorare. I ragazzi anche di me sapranno comportarsi bene, visti anche i grandi segni di maturità dimostrati nel corso della stagione».

Le altre. Anche questo turno sarà ridotto per gli impegni europei di Roma e Pescara, impegnate nelle finali d'andata della Coppa Len e della Coppa Coppe. Sfida al vertice a Napoli dove il Posillipo ospita la Florentia (inizio alle 16,15 e diretta su Rai3 al termine della «bella» scudetto di volley tra Cuneo e Treviso). Arbitri i savonese Salino e Melis. Gara-salvezza ad Anzio dove arriva il Bogliasco (arb. Grosso e Clara), il Rocco a casa col Catania (Paoletti e Caputi) e il Como ha il Modena (Ricci e De Giovanni). Mercoledì recuperi Paguros-Pescara (ore 16 Salino e De Meo), Roma-Ortigia (17,30 Savarese e Maggiolo) e Catania-Posillipo (14,30 Picchetto e Zerbini). [m. no.]

Pallavolo

Match-chiave per il Carcare

La prima pagina sabato volistico è per l'Athena Savona, che in C1 maschile è ospite del Cus Genova. I biancorossi, con il morale alle stelle, sono alla ricerca della quinta vittoria consecutiva. Il Loano, finalmente al completo, riceve (palasport, ore 21) l'Alpitour Cuneo la cui squadra maggiore potrebbe nel pomeriggio conquistare il titolo italiano. In anche il Carcare, che riceve il Pino Torinese (palazzetto, ore 21); per la compagine valbormidese sarebbero fondamentali due punti per iniziare ad uscire dalle zone pericolose della classifica.

Anche i «regionali» presentano un turno interessante soprattutto in una C2 maschile che presenta il derby Albisola-Finalborghese (palestra alla Massa, 21). La Firex Albenga attende il Colombo Genova, mentre il Borea Vado riceve il Caparana. Nella corrispondente serie femminile, Latte Frascheri Albisola e Savona sono in trasferta rispettivamente con Arenzano e Tre Stelle Moneglia. Da segnalare anche Latte Tigullio-S. Pio X Loano; Ortonovo-Pgs Don Bosco Alassio; Iplom Scrivia-Carcaro; Pianabattolla-Gobbiano Andora. In D maschile il Carcare riceve il Camogli, e in D femminile si segnalano Cairese-Villaggio, Lavagna-Albisola, Quiliano-Agnesi e Maremola-Ameglia. [g. o.]

DA SUPERBASKO E NATALE ANCHE A PASQUA.

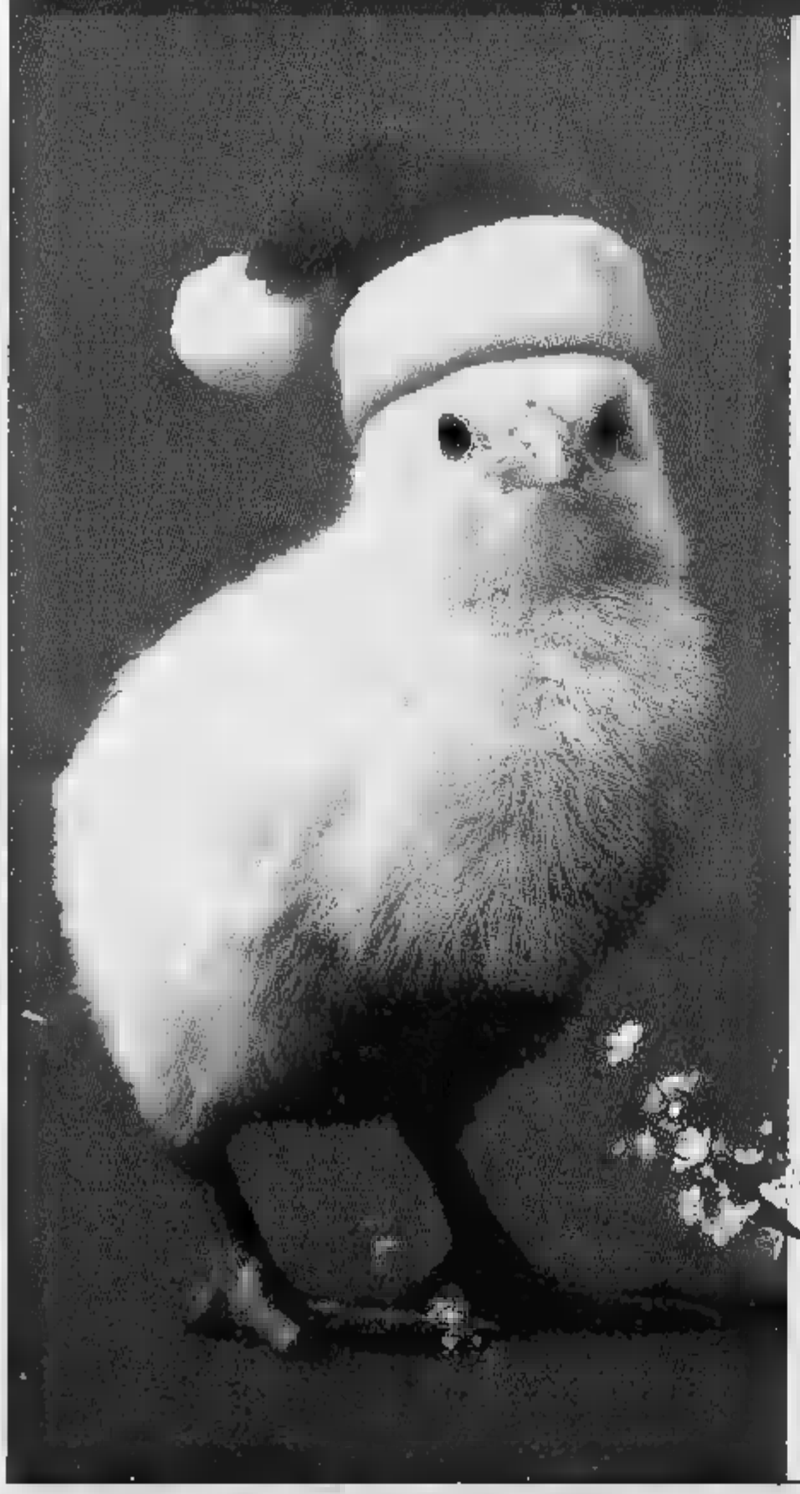

Dal 25 marzo al 6 aprile le nostre fantastiche offerte di Pasqua e in più... solo da SuperBasko ogni 50.000 di spesa puoi acquistare 4 prodotti a prezzi veramente speciali.

Ecco i primi due! Scopri gli altri la prossima settimana.

25,26,27 MARZO
OGNI L. 50.000 DI SPESA

28,29,30 MARZO
OGNI L. 50.000 DI SPESA

2x250 GR
4.000

SUPER BASKO

SuperBasko augura ai suoi clienti una Buonissima Pasqua.

Stylus 820

Il bianco e nero migliore. E si trasforma in colore.

Con Epson Stylus 820 anche tu puoi stampare finalmente dalle lettere professionali ai grafici aziendali, dai report impeccabili alle tue foto più care, in bianco e nero con la precisione di una laser o a colori (con il kit opzionale) con tutta la risoluzione fotografica dei 720 dpi di una Epson Stylus. E il tutto ad un prezzo che ti sorprenderà piacevolmente: corri nel Punto Vendita Epson più vicino e chiedi.

Epson® ed Epson Stylus™ sono marchi registrati di Seiko Epson Corporation.

EPSON®

C'è una Stylus anche per te.

Se vi interessa verificare come stampano le Epson Stylus, chiamate il

167-801101

se invece volete maggiori informazioni, compilate e spedite il coupon qui accanto, magari via fax o su cartolina postale a:

Epson Italia S.p.A. v.le F.lli Casiraghi 427
20099 Sesto S. Giovanni (MI) Fax 02/2440750

Vorrei saperne di più sulla Stylus 820.
Mi piacerebbe anche vedere [redacted] stampa.
Posseggo già prodotti Epson: ❑ SI ❑ NO
Nome ______
Cognome ______
Indirizzo ❑ casa ❑ ufficio Società ______
via ______
CAP ______ Città ______

ABBIGLIAMENTO E ARTICOLI PER LO SPORT
CALZATURE
PELLETTERIE
VALIGERIE

RONDÒ
DI BORGOSESIA

TEMPO LIBERO

L'ASSORTIMENTO DI 10 NEGOZI IN UN'UNICA ESPOSIZIONE DI OLTRE 1.000 MQ.

Nuovi Arrivi

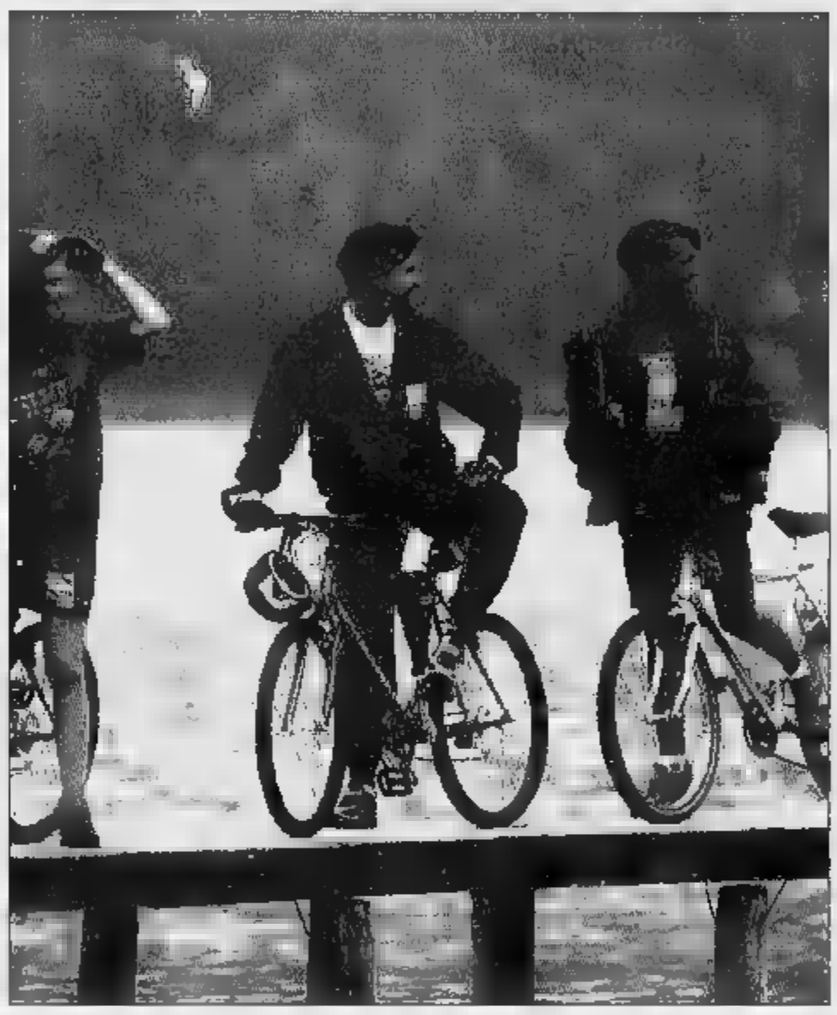

Abbigliamento per lo sport e per il tuo tempo libero!

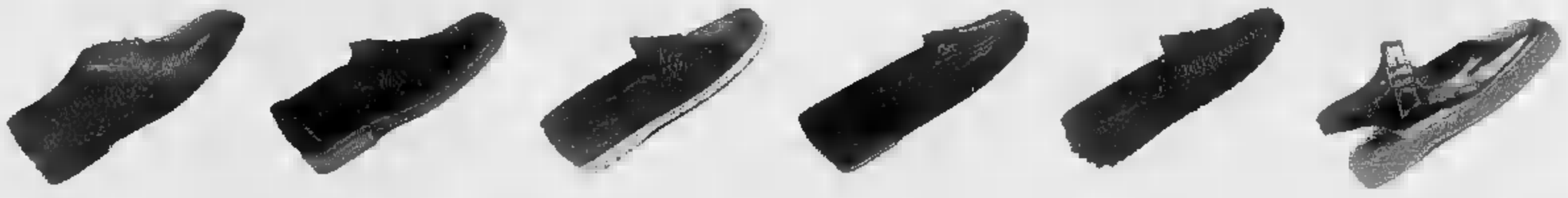

Calzature
Pelletterie
Valigie

Scopri le nostre offerte promozionali con sconti del 10-20-30%

TEMPO LIBERO - "RONDÒ" di BORGOSESIA - Tel. 0163 458006

Se state pensando a un diesel, venite a provare la nuova C 250 da 150 CV.

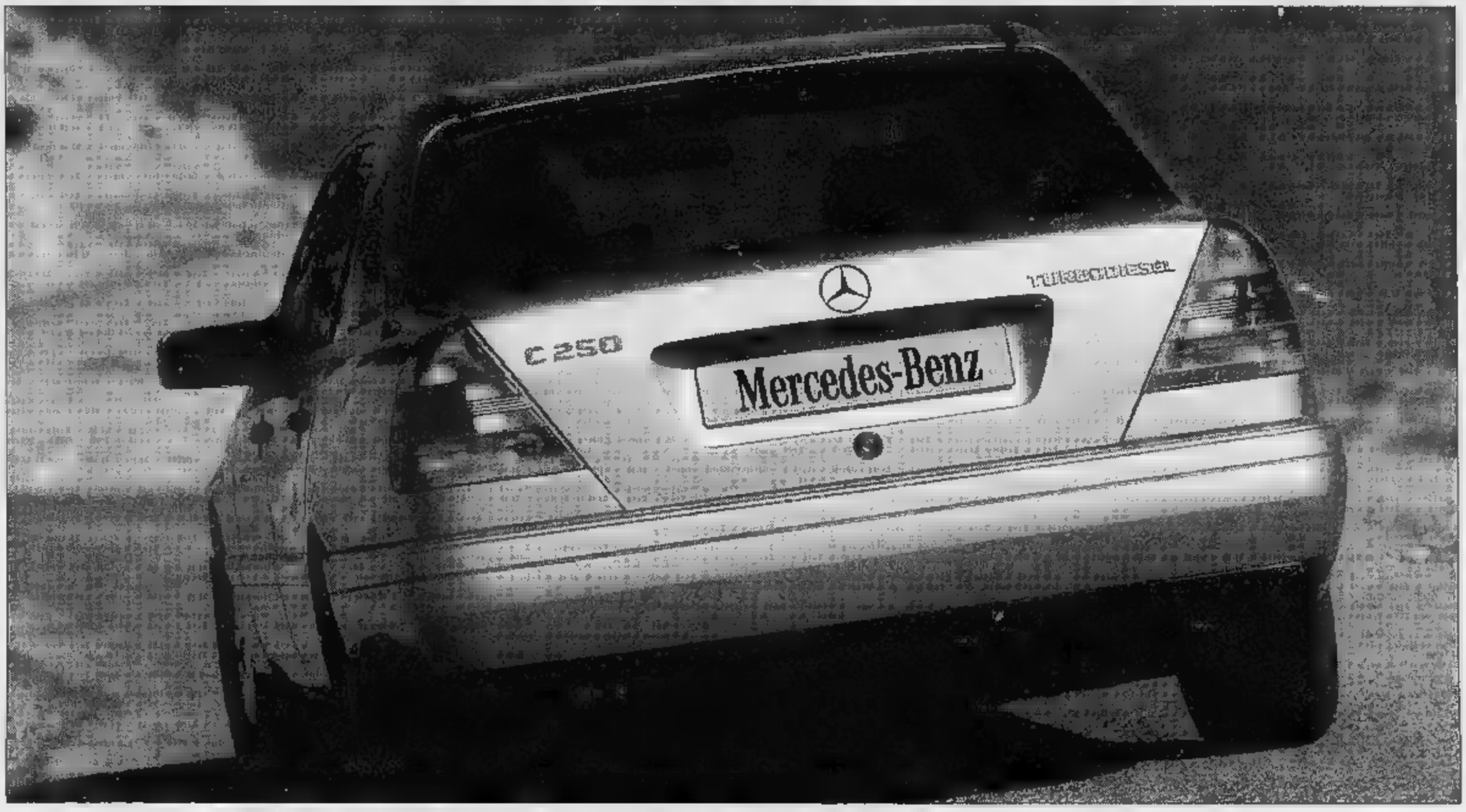

Classe C 250 Turbodiesel. Full-optional, climatizzatore incluso.

BORGOMANERO
Via F.lli Maioni, 60
Tel. 0322/844448
Fax 0322/848511

Autolaghi s.r.l.
CONCESSIONARIA MERCEDES-BENZ
AUTOVETTURE E VEICOLI INDUSTRIALI

CASTELLETTO TICINO
Via Sempione, 136
Tel. 0331/924107
Fax 0331/913414

OFFICINA AUTORIZZATA
Autotoce s.r.l.
AUTOVETTURE-VEICOLI INDUSTRIALI-UNIMOG
BAVENO fraz. FERIOLO - Via Nazionale, 55 - Tel. 0323/28261 - Fax 0323/28476

ORGANIZZAZIONE MERCEDES-BENZ.
L'AFFIDABILITÀ DI UN RAPPORTO ESCLUSIVO.

TANTO DI TUTTO

E' PIENO !

Supermercati uni

BAR

PIZZERIA

PROFUMERIA ARABESQUE

PESCHERIA

CALZATURE ABBIGLIAMENTO SPORTIVO gival

DA VENERDI' 22 MARZO

uni

CENTRO ACQUISTI

VIALE GIULIO CESARE - NOVARA

PuntoModa

Abbigliamento
uomo - donna - bambino

Regali di Primavera

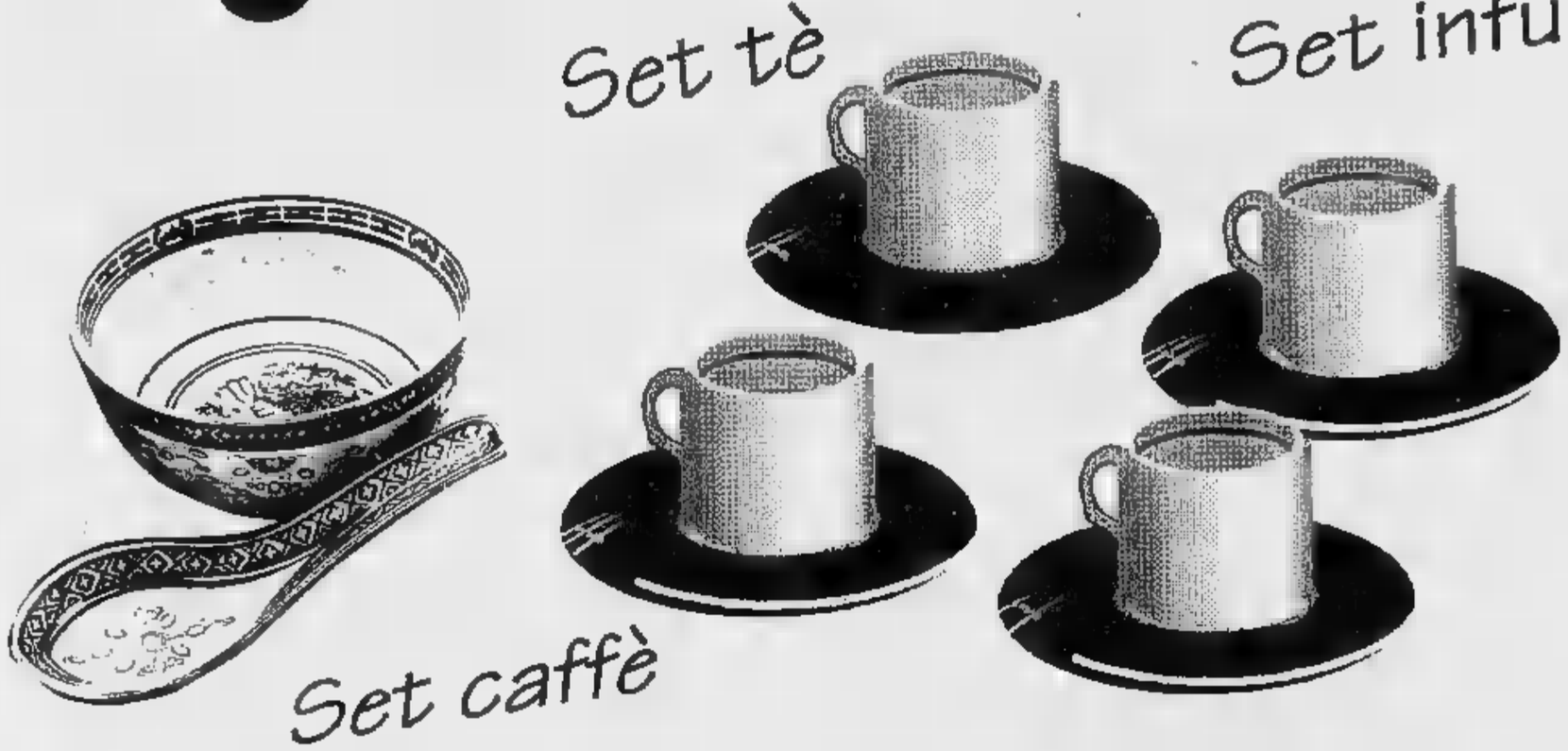

REGOLAMENTO ALL'INTERNO DEL PUNTO VENDITA

Prezzi mai visti !

NOVARA - Corso XXIII Marzo, 220

Per la pubblicità su
BK
publikompass
PUBLITIME srl
Agente Publikompass spa
Novara Corso Cavour 18
Tel. (0321) 333.41 (2 linee r.a.)
Teletax (0321) 622035
Via Cervino 13
Tel. (0322)

LA STAMPA
NOVARA
VERBANO CUSIO OSSOLA

Sabato 23 Marzo 1996 no 83

Redazione: c. della Vittoria 2, tel. 398.401/02 / Fax 36391

LA STAMPA
"Le TV"
Novara
via Perazzi 30/c
Tel. 626.290

Depositati in tribunale a Novara

Ricorsi di An e Fi contro «Mani pulite»

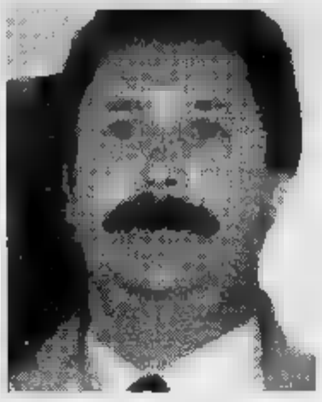
Mauro Polli

NOVARA. Alleanza nazionale e Forza Italia avevano preannunciato ricorso contro l'ammissione della lista di «Mani pulite» presentata oltre le venti di lunedì sera. A verbale risulta depositata alle 20,01. Questione di dettagli, di secondi, si dirà, ma la battaglia politica, evidentemente, si combatte anche con le armi della burocrazia.

Ieri mattina i rappresentanti di lista hanno presentato due ricorsi distinti, ma identici nella sostanza, nei quali si chiede l'esclusione liste per la quota proporzionale della circoscrizione Piemonte 2 e i quattro candidati dei collegi uninominali 11, 13, 14 e 17.

La prima conseguenza pratica è lo slittamento alla prossima settimana del sorteggio per stabilire la posizione delle liste sulle schede elettorali. I ricorsi infatti dovranno essere esaminati dalla commissione elettorale centrale di Roma e ci vorrà qualche giorno.

I ricorsi di An e Forza Italia si basano sui contenuti del verbale di accettazione e si riferiscono, in particolre, all'orario di presentazione delle liste di Mani pulite. Come si ricorderà l'ammissione era avvenuta dopo aver constatato che in effetti i plichi con le sottoscrizioni ed i certificati elettorali erano all'interno del tribunale mentre non aveva potuto accedere, se non con qualche minuto di ritardo, il delegato alla presentazione. Accertato, sulla base delle dichiarazioni testimoniali, che l'orario di chiusura della porta poteva essere collocata fra le 19,55 e le 20,04, non si poteva determinare con assoluta certezza l'orario dell'intervento del personale, l'ufficio Centrale Circoscrizionale decideva per l'ammissione. I presentatori del ricorso fanno presente come solamente gli elementi in qualche modo interessati alla presentazione riferiscono di una chiusura anticipata, sia pure di pochi minuti. I rappresentanti di altri partiti non sanno indicare l'ora mentre due cronisti presenti riferiscono fra le 20.03-20.04. Sarà comunque la commissione centrale a decidere sull'ammissibilità dei candidati fra i quali spicca il nome del deputato Mauro Polli, ex leghista.

Ha presentato anche il candidato cunese Giuseppe Giraudo del partito federalista escluso dal collegio 4 perchè il vice sindaco di Borgo San Dalmazzo aveva dimenticato di apporre la data sull'autenticazione delle firme di presentazione. Con una dichiarazione sucessiva il vice sindaco aveva sanato questa lacuna ma quella relativa alla mancanza numero di firme raccolte ciascun modulo.

[r.amb.]

A Suno, vittima è un meccanico di Cavaglietto che lavorava alla Rockwell

Muore nello scontro fra due camion

Aveva 44 anni, lascia la moglie e due figli. Viaggiava sull'auto di un collega che dopo il primo scontro è finita nella corsia opposta. L'incidente ieri pomeriggio sulla statale del Lago d'Orta

. Un meccanico della Rockwell di Cameri è morto in un incidente stradale mentre stava rientrando a casa dopo il turno di lavoro. Era a bordo dell'auto di un collega d'ufficio. L'incidente è accaduto ieri pomeriggio poco dopo le 14,30 sulla statale 229 del Lago d'Orta nel territorio di Suno, all'altezza del bivio per Cavaglietto, nei pressi del mobilificio Clerici.

Ermanno Gnappa, 44 anni, residente a Cavaglietto in vicolo San Vittore 3, e il suo compagno di lavoro Luigi Franzini, abitante anch'egli a Cavaglietto in via XXIV Maggio, stavano tornando a casa al termine del turno della mattina.

Alla guida dell'auto era Franzini che, al momento di svoltare verso Cavaglietto, è stato urtato da un autocarro ed è finito sulla corsia opposta, dove in quel momento stava sopraggiungendo un altro veicolo pesante. L'urto è stato violentissimo e ad avere la peggio sono stati proprio i due lavoratori.

Ermanno Gnappa, in seguito alle gravissime lesioni riportate, è morto durante il trasporto con l'elisoccorso all'Ospedale Maggiore di Novara; Luigi Franzini è stato invece ricoverato all'ospedale Ss. Trinità di Borgomanero con una prognosi di 40 giorni. Nell'incidente ha riportato lievissime ferite uno dei conducenti degli altri mezzi coinvolti, Antonello Germagnino, di Oleggio, che guarirà in soli due giorni.

Sulla dinamica dell'incidente in corso i rilievi della polizia stradale di Novara che si è occupata del sinistro con l'appoggio una pattuglia Arona.

In seguito allo scontro dei tre veicoli la sede stradale è rimasta bloccata per circa un'ora e mezza e soltanto nel tardo pomeriggio il traffico è stato ripristinato a senso unico alternato.

La notizia del drammatico incidente e della morte dell'operaio ha suscitato grandissimo cordoglio a Cavaglietto e nei dintorni, dove Ermanno Gnappa era molto conosciuto sia per essere stato consigliere comunale sia per la sua attività sportiva nel settore del calcio e dello sci.

Ermanno Gnappa lascia la moglie Gina, impiegata in un'azienda di Borgomanero, e due figli: Maurizio, di diciotto anni, e Valentina, di quindici anni, studenti delle scuole medie superiori. **[m.g.]**

Ermanno Gnappa, aveva 44 anni

LA VITTIMA

Ex consigliere e sportivo

«Ermanno era benvoluto da tutto il paese: un ragazzo attivo, sempre presente in tutte le iniziative; per Cavaglietto è veramente una grande perdita, tutti molto addoloratii»: il commento di Aristide Azzurrognolo, tabaccaio, è quello di tutta Cavaglietto. La notizia dell'incidente mortale è arrivata ieri ed ha gettato tutti nello sconforto. Ermanno Gnappa aveva 44 anni e da sempre una grande passione per lo sport: aveva giocato come terzino nelle squadre dei paesi vicini, in terza categoria, fra l'altro con risultati sportivi molto buoni, ed aveva allenato la squadra giovanile del Fontaneto. Lasciato il calcio attivo, almeno come giocatore, si era dedicato anche allo sci, ed era stato proprio lui ad organizzare il pulman che la domenica passa anche da Cavaglietto a raccogliere gli appassionati per portarli sulle piste. Impegnato nell'attività sociale, era stato anche consiglio comunale». **[m. g.]**

Arona, protesta di un rottamaio sfrattato

Ha piazzato il letto davanti al municipio

ARONA. Ha portato il letto in alla strada è coricato. La moglie e i figli sono rimasti sulla soglia, pure loro urlando e imprecando nei confronti del sindaco e della amministrazione. Motivo: non gli concederebbero un adeguato alloggio.

Protagonista dell'episodio è stato Luigi Simeone, 56 anni, addetto al trasporto di rottami e materiale inerte. Fino a qualche giorno abitava in via Campo dei Fiori, poi il proprietario della casa gli ha dato lo sfratto e lui si è presentato sindaco Roberto Barra per reclamare un tetto.

I due coniugi e i loro tre figli stati allora alloggiati al piano terra del municipio, nella ex sala dell'anagrafe. Lo spazio non mancava. Via i banconi, sono stati sistemati i letti e qualche pezzo mobilio.

Ieri pomeriggio, pare a del cattivo funzionamento servizi igienici, una ordinanza dello stesso sindaco intimava alla famiglia Simeone di sloggiare immediatamente. L'uomo, non sapendo dove riparare, quindi inscenato una protesta che ha richiamato la curiosità di mezza Arona. Ha sistemato un letto in via San Carlo, proprio davanti al municipio, a due passi dall'ospedale. è poi infilato sotto coperta, incurante delle centinaia persone che guardavano senza capire bene cosa stesse accadendo.

Da una finestra la stessa moglie del Simeone cercava a sua volta di richiamare l'attenzione urlando frasi all'indirizzo degli amministratori aronesi. Traffico bloccato, intervento dei vigili urbani prima e dei carabinieri poi.

Per tutto il pomeriggio è risultato inutile qualsiasi tentativo di convincere l'uomo a rientrare. Simeone ha detto chiaro che avrebbe trascorso la notte quel letto, in mezzo alla strada, il sindaco gli avesse consegnato le chiavi per appartamento. A tarda sera, purtroppo, il nuovo rifugio non era stato ancora trovato. **[s. bot.]**

In tribunale definita anche la posizione di altri tre imputati

Gozzano, ex sindaco patteggia all'udienza per le mazzette

GOZZANO. Quattro anni e due mesi di reclusione al processo delle mazzette. E' questa la sentenza complessiva emessa ieri dal Tribunale di Novara nei confronti dell'ex sindaco di Gozzano, dell'ex capo dell'ufficio tecnico, di professionista e di un impresario locale.

In apertura dell'udienza dibattimentale quattro imputati hanno scelto il patteggiamento: l'ex sindaco Aldino Ruga è stato condannato ad reclusione; l'ex capo dell'ufficio Giuseppe Cannazza un anno, undici mesi e dieci giorni; l'architetto Giuseppe Donna ad un anno e l'impresario edile Nicola Celano a tre mesi ed un milione e mezzo di multa, commutati poi in una multa di tre milioni e settecentocinquanta mila . Per tutti gli imputati la pena è stata sospesa.

Con la sentenza di ieri si è così conclusa la prima parte della vicenda aveva visto imputato anche il possidente svizzero Hans Jordan; l'accusa era di avere versato all'ex sindaco ed all'ex capo dell'ufficio tecnico una mazzetta di 354 milioni per ottenere un «favore urbanistico», cioè il cambio di destinazione d'uso di un terreno in località Bellaria.

Aldino Ruga, ex sindaco Gozzano

L'altro episodio esaminato dai giudici è stato l'ampliamento di un campo sportivo ai margini del paese disposto senza le dovute autorizzazioni: questo episodio risale all'agosto del 1991.

La vicenda delle mazzette era esplosa maggio del 1993, quando l'ex sindaco era stato arrestato; era stato posto agli arresti domiciliari sette luglio ed aveva riottenuto la libertà il 13 di settembre.

Quella che è stata definita la «tangentopoli gozzanese» e che ha suscitato grande scalpore in paese, non è comunque ancora conclusa: infatti dal fascicolo processuale il magistrato ha stralciata la parte riguardante i reati di lottizzazione abusiva alla Bellaria (una vicenda per cui dovranno comparire in giudizio altre cinque persone) e quella riguardante un supermercato gozzanese. Su quest'ultimo fatto l'inchiesta è ancora aperta e potrebbe avere ulteriori risvolti. **[m. g.]**

LA FAME NEL CANILE

Sopralluogo fra 276 cani

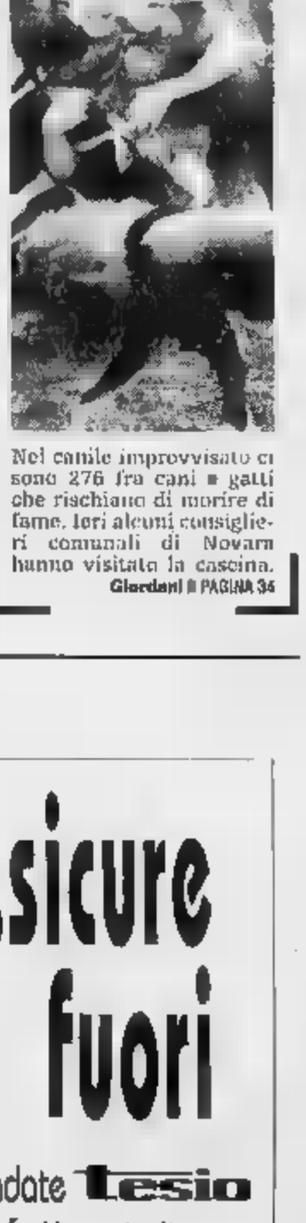

Nel canile improvvisato ci sono 276 fra cani e gatti che rischiano di morire di fame. Ieri alcuni consiglieri comunali di Novara hanno visitato la cascina.

Giordani PAGINA 34

belle dentro...

Porte interne *red & blue* di alta qualità, che con il loro stile e la loro luminosa originalità danno valore alla tua casa completando in modo raffinato ogni arredamento.

PORTE D'ARREDAMENTO
RAG. LORENZO TESTORI srl COMPENSATI, PANIFORTI, PORTE, PORTE BLINDATE, RIVESTIMENTI
VIA CADUTI PER LA LIBERTA', 17 GOZZANO (NOVARA)TEL (0322) 94282 r.a. FAX (0322) 94281

...sicure fuori

Porte blindate tesio belle e forti, costruite con tecnologie di avanguardia e certificate secondo le più severe normative europee in materia di sicurezza contro l'effrazione ed il fuoco.

Novara, ieri un gruppo di consiglieri comunali al canile di via Case Sparse

«Trecento bestiole alla fame»

I gestori del rifugio, che è in una cascina dell'ospedale, sollecitano aiuti dall'amministrazione
Accuse all'assessore Albenga che precisa: «Una commissione si sta occupando della vicenda»

NOVARA. «Non abbiamo più soldi e ci sono 276 fra cani e gatti che rischiano di rimanere senza cibo. Adesso il Comune deve decidere se vuole farli morire di fame e intervenire. Un'altra settimana e sarà la fine». Ieri mattina Cristina Boldini e Nunzio La Fata, dell'Ente Nazionale Tutela Randagi, hanno spiegato ai consiglieri comunali la situazione drammatica del canile del Terdoppio in via Case Sparse.

«Da tempo - hanno aggiunto Boldini e La Fata - abbiamo invitato il Comune ad assumersi responsabilità: fornire cibo e medicinali che possano evitare epidemie pericolose per tutta la città».

Dal canile, la cui storia è lunga e non sempre chiarissima, piovono le accuse nei confronti del Comune: «Nonostante abbiamo svolto un'opera meritoria nei confronti della città non siamo mai stati riconosciuti; i nostri cani però non possono essere ospitati dal canile dell'Enpa in quanto questo è diffidato dalla Regione ad aumentare il numero dei cani. Il canile sanitario, che costa ogni anno un centinaio di milioni, non ha le concessione edilizia né l'approvazione dell'Usl e per questo abbiamo inviato un esposto alla Procura».

Nel mirino dei volontari c'è in particolare il vicesindaco Sergio Albenga: «Non abbiamo ricevuto aiuto dal Comune, soprattutto a causa dell'ostilità inspiegabile di Albenga». Il vicesindaco ieri mattina non si è recato al canile del Terdoppio e nel pomeriggio ha dichiarato: «Non ho più nulla da aggiungere su questa vicenda: è stata costituita in proposito una commissione consiliare e sarà questa a fare valutazioni opportune, con il Consiglio comunale».

Il canile di via Case Sparse la situazione è degenerata e fra pochi giorni non ci sarà più cibo per i cani e i gatti Sopra, Cristina Boldini

Alla riunione del Terdoppio si sono recati invece i consiglieri comunali Stefano Monteggia, Paolo Boraggioli, Giuseppe Ballaré e il presidente di Sant'Agabio Gianna Signorelli. «Bisogna dare atto che nel nostro quartiere abbiamo sempre avuto molti problemi, adesso invece - dice Signorelli - non c'è più in giro un cane randagio». E' altrettanto vero che la situazione sia sfuggita di mano a tutti quanti, in primo luogo ai promotori del canile e dell'Ente.

Il consigliere della Lega, Monteggia, ha assicurato che il Comune interverrà con urgenza: «Riuniremo subito la commissione e vedremo di affrontare immediatamente l'emergenza-cibo: la situazione deve in ogni caso essere risolta». Dello stesso avviso Ballaré e Baraggioli: «Certamente i cani non si possono lasciare morire, e bisognerebbe anche affrontare il problema della sterilizzazione, visto che i cuccioli aumenteranno a vista d'occhio, però è altrettanto vero che bisogna anche esaminare il problema dell'agibilità di questa struttura».

Ieri i responsabili dell'Ente Tutela Randagi hanno anche offerto ai consiglieri comunali le chiavi del canile: «Noi diamo le chiavi se ci viene data la garanzia morale che i cani verranno trattati bene e noi saremo riconosciuti e continueremo ad occuparci degli animali». In Comune la proposta è apparsa come un diktat ed è stato ribadito che il problema del canile verrà affrontato verificando contestualmente la situazione della struttura, che è di proprietà dell'Ospedale Maggiore. L'appello è invece stato raccolto da molti privati che hanno inviato cibo e offerte per l'acquisto degli alimenti per gli animali: tra i primi a rispondere, gli infermieri del Pronto Soccorso dell'Ospedale di Borgomanero.

Marcello Giordani

IN BREVE

Un albero per ogni bimbo, oggi la messa a dimora

Una nuova pianta per ogni bimbo nato nel quartiere lo scorso anno: saranno messe a dimora oggi alle 10 al parco della Mora a Pernate. Il servizio giardini del Comune di occuperà della piantumazione degli alberi che saranno poi affidati in «adozione» ai piccoli pernatesi classe '95. La «Festa dell'albero», alla terza edizione, è organizzata dal quartiere in collaborazione con Comune, Provincia, associazione Burchvif e Polo regionale ambientale. Ai genitori dei bimbi il presidente del quartiere Mauro Bolzoni e il coordinatore della commissione Ambiente Agostino Longobardi hanno inviato un invito alla festa e il augurio per i piccoli. [b. c.]

Viaggi religiosi, un convegno a Torino

«Il turismo religioso, nuova frontiera piemontese»: il tema del convegno in programma per domani alle 10 a Torino, all'Expo Vacanze allestito a Torino Esposizioni, in Massimo d'Azeglio. Il dibattito affronta tra l'altro le prospettive in questo della provincia di Novara, alla luce del ricco patrimonio artistico che comprende tra l'altro l'abbazia di San Nazzaro Sesia e il Sacro Monte di Orta. Ai lavori invitati il presidente della Provincia Paolo Cattaneo, il sindaco di Novara Sergio Merusi, studiosi di arte locale. [c. m.]

Furto in abitazione, rubato un fucile da caccia

Mezzo milione in contanti e un fucile da caccia calibro 12: è questo il bottino di un furto compiuto l'altra notte nell'abitazione di un pensionato di Garlasco, Giovanni Muraro, 70 anni, via Traina. Al momento del fatto nella casa, che si trova in una posizione abbastanza isolata, non c'era nessuno. I soliti ignoti hanno forzato la porta d'ingresso e poi hanno agito indisturbati. [c. br.]

Il Fondo per l'Ambiente apre Casa Rognoni

Oggi, in occasione della «Giornata di primavera Fai», si aprono a Novara le porte di Casa Rognoni, in via Canobio 14: si possono visitare tre mostre di pizzi, abiti e giocattoli d'epoca. A Grignasco è allestito nella stessa giornata un circuito religioso di alcune chiese oratorio. Ingresso libero, orari 9,12,30 e 14,30-17. [c. m.]

Sciopero dei dipendenti dell'Inps, le modalità

Martedì per tutto il giorno scioperano i dipendenti dell'Inps. L'astensione dal lavoro ha nazionale ed è stata proclamata dai sindacati di Cgil, Cisl, Uil e Cisal. L'ha comunicato la sede novarese dell'istituto di previdenza sociale. [b. c.]

BATTAGLIA DELLA BICOCCA

Oggi e domani le manifestazioni

Si avviano oggi le celebrazioni per l'anniversario della battaglia della Bicocca del 23 marzo 1849. Stamattina alle 10 si celebra la Messa al campo al Sacrario della Bicocca a cui segue l'intervento del sindaco Merusi. In via Ricieri è parcheggiato il Telebus storici che dalle 10 alle 16 emette uno speciale annullo postale con l'immagine della Piramide. Domani i «combattimenti»: Nella piazza del Torrion Quartara rivivono due manovre militari di piemontesi e austriaci: sono coinvolti circa 70 uomini in uniformi d'epoca con cannoni e fucili originali. Alle 9,30 si monta il campo militare, alle 15,30 comincia la simulazione della battaglia. All'oratorio di via Perosi dalle alle 20 è a disposizione un secondo annullo speciale. Organizzano gli «Amici del Parco della Battaglia». [b. c.]

Da Confesercenti

Lettera aperta dopo polemica sul «Tax Day»

NOVARA. Una lettera aperta per mettere fine alla «guerra dei comunicati» e riportare il dialogo sul piano della collaborazione dopo l'accesa polemica sullo sciopero «Tax Day» del 25 marzo. La lunga nota è firmata da presidente e segretario della Confesercenti (Domenico La Vecchia e Gianmario Caramanna) ed è stata inviata ieri a Renzo Bordoni, presidente dell'Ascom, alle associazioni degli artigiani e ai giornali.

La Vecchia e Caramanna spiegano nuovamente i motivi della non adesione della Confesercenti e precisano che è arrivata nemmeno la richiesta di partecipazione alla serrata contro tasse, burocrazia e abusivismo. La lettera si conclude con un invito a coltivare l'ipotesi «collaborazione unitaria attorno ai tanti temi che travagliano la vita delle attività commerciali, turistiche e dei servizi». Infine, sempre per quanto riguarde il commercio, l'assessore Bistaffa ha confermato ieri la deroga per l'apertura festiva del 31 marzo. [m. p. a.]

Novara, festa dei volontari impegnati all'ospedale Maggiore

Notte in corsia, da 10 anni

Gli iscritti impegnati nei servizi ai degenti sono 77, la più giovane è ventenne
Il bilancio e le esperienze del gruppo che si occupa di persone sole e indigenti

NOVARA. Dieci anni nelle corsie del Maggiore, al capezzale dei malati. I «Volontari della notte», l'associazione fondata da Massimo Taroni, festeggia domani l'attività del sodalizio. Il bilancio è positivo. I soci presenti in ospedale sono 77, hanno un'età media di 47 anni, la mascotte è una giovane di 22 anni. Nell'arco dei dieci anni l'associazione ha eseguito 1300 servizi in corsia.

Il gruppo opera in tutti i reparti. Chi sceglie di dedicarsi al settore degli infettivi segue corsi appropriati per imparare a conoscere i rischi delle malattie. «In un solo reparto - dice Taroni - non entriamo e per una precisa scelta. E' quello psichiatrico, dove le competenze sono troppo specifiche. Invece nel reparto infettivi abbiamo cercato di eliminare ogni paura, affrontando con consapevolezza e strumenti adeguati la realtà».

Si entra a far parte dell'associazione dopo avere frequentato una serie di lezioni di carattere medico-psicologico, per essere pronti ad affrontare la condizione fisica e morale del malato. Il servizio di assistenza ospedaliera riguarda il decorso post-operatorio di malati che non hanno parenti in grado di affiancarli e persone indigenti.

Massimo Taroni, il fondatore

«Con nostro grande rincrescimento - sottolinea Taroni - dobbiamo negare un aiuto agli altri casi. Ma questo atteggiamento è indispensabile se vogliamo davvero aiutare le fasce più deboli».

I volontari assistono anche i lungodegenti, che per la famiglia costituiscono spesso un impegno gravoso. «In questi casi - racconta - la famiglia cerca di assistere il malato senza chiedere aiuto. Poi l'impegno diventa insostenibile. La famiglia è spiazzata a livello fisico e finanziario».

I «Volontari della notte» operano in collaborazione con personale medico e paramedico, che comunica loro i casi da seguire.

«Quello che ancora oggi la gente non capisce - conclude Taroni - è la gratuità del servizio. Ci sentiamo spesso chiedere qual'è la nostra tariffa». I soci si ritrovano alle 11 nella chiesa del Monserrato, per la Messa celebrata da don Dino Campiotti, loro assistente spirituale. Poi il pranzo in ristorante cittadino. [c. m.]

Novara, proposte

«La raccolta dei rifiuti è da rivedere»

NOVARA. «La raccolta differenziata è possibile oltre che necessaria, ad alcune condizioni». Le suggeriscono i 45 firmatari di un documento che è stato inviato al sindaco, alla Giunta e alla Snu.

Professionisti, sindacati, ambientalisti, associazioni e anche presidenti di quartiere scrivono: «In città si producono 40 mila tonnellate di rifiuti solidi. Sino ad il Comune li ha sempre trattati come una massa indifferenziata da smaltire in discarica. Ma questo, oltre che sbagliato, non è più possibile». Bisogna andare anche al di là dell'alternativa unica dell'inceneritore. La soluzione è la raccolta differenziata con particolare attenzione agli «umidi». «Vi deve essere, però, la collaborazione dei cittadini e dei quartieri e l'impegno chiaro e continuo, a partire dalla scuola, per diffondere la cultura della raccolta e dello smaltimento differenziato. Sapendo come, quando e da chi vengono effettuati e come si usano i rifiuti recuperabili». [b. c.]

IL TACCUINO DELLA PROVINCIA

LETTERE AL GIORNALE

Davanti alla scuola e contro la velocità

Mi riferisco alle due cronache da Verbania pubblicate sulla pagina del Verbano Cusio Ossola il 19 e il 20 marzo scorsi e intitolate: «Due studenti investiti davanti alla Cadorna» e «Strade trappole per gli studenti».

Sono il nonno di Giulio Stissi, il bambino undicenne uscito malconcio dall'evitabile incidente il 18 marzo e desidererei fare due considerazioni e

1) sulla strada incriminata, via Castelli di Pallanza, a parte le strisce pedonali non vigilate al momento dell'incidente, non esisteva la segnaletica stradale prevista per attraversamenti in prossimità di scuole. Tale segnaletica è stata collocata soltanto il giorno successivo a quello dell'incidente mentre, alle ore 14, un carabiniere vigilava su delle strisce;
2) poichè leggo che l'assessore alla Viabilità accampa come scusante «l'organico limitato e troppe esigenze a soddisfare» vorrei umilmente suggerire di prendere in considerazione l'utilizzo dei «dissuasori stradali» usati non solo in Usa e in Spagna, ho visto, ma anche in piccoli centri rurali del Basso Canavese, Montanaro, Foglizzo, Montalenghe, Comuni con modesti bilanci, neanche lontanamente paragonabili con quello di Verbania.

Sono aggeggi, questi, che costano poco di installazione e di manutenzione, sono sempre in buona salute e inesorabilmente richiamano, senza tanti complimenti, il guidatore distratto e incosciente. Auspico che la solerzia dimostrata dagli «addetti ai lavori» in più di un'occasione sia perlomeno pari a quella riservata a salvaguardare l'incolumità dei cittadini, grandi e piccoli che siano. Colgo l'occasione per ringraziare tutti coloro che si sono generosamente prodigati in tale occasione.

Vincenzo Actis,
Verbania-Pallanza

Le lettere vanno indirizzate a «La Stampa», corso della Vittoria 2, 28100 Novara. Si consiglia di non superare le 25 righe di testo. Il mittente è pregato di aggiungere il proprio indirizzo completo.

NUMERI UTILI

AUTOAMBULANZE

Novara: tel. 627.000; **Arona:** 0322/51.51; **Borgomanero:** 0322/843.083; **Domodossola:** 0324/45.5[illegible]; **Gallarate:** 852.222; **Oleggio:** 93.500; **Omegna:** 0323/61.900/63.669; **Ticino:** 0323/848569-865000; **Stresa:** 0323/33.360; **Trecate:** 777.900.
Verbania: 0323/405.000-556.000/55.61.61; **Baveno:** 0323/924222; **Mergozzo:** 0323/80.705; **Orta:** 0322/911.900. **Grignasco:** S.r.a 0163/41.86.17; **S. Maurizio d' Opaglio:** 0322/98.74.58; **Lesa:** 0322/76.697; [illegible] 0324/83.188

GUARDIA MEDICA

Novara: tel. [illegible] **Arona:** 0322/51.51; **Borgomanero:** 0322/81.500; **Domodossola:** 0324/491.334; **Oleggio:** 91.157; **Omegna:** 0323/86.81.11; [illegible] 0323/31.844; **Verbania** [illegible]: 0323/541.316

[illegible]

[illegible] Carnago, c.so Italia, 22/a tel. [illegible] (aperture 8,45 alle 20,15 cont.; dalle 12,30 alle 15,15 e festivi chiusi, con obbligo di ricetta medica urgente e diritto addiz. di L. 3.000) e Biopoli, c.so 23 marzo, 215 tel. 40.21.51 (apert. con notturno dalle 8,45 alle 8,45 del giorno seguente; 21,30 alle 8,45 e festivi chiusi, con obbligo di ricetta medica urgente e diritto addiz. di L. 7.500). Per tutta la Provincia, la reperibilità notturna sarà su chiamata, dietro presentazione di ricette mediche urgenti.
Cerano: *Valli*, via Gramsci, tel. 72.82.80.
Vespolate: *Allemi*, via G. 13, tel. 88.22.05.
Arona: *Negri*, via Matteotti, 42 tel.
Pombia: *Berti*, via Matteotti, 38 tel.
Agrate *Rossi*, piazza Roma, 12 tel.
Pogno: *Colli Lanzi*, via Mazzini, 2 tel. 0322/97.133.
Verbania (Pallanza): *Alfieri*, vl. Azari, 1 tel. 0323/55.63.42.
Cannero Riviera: *Moro*, via Marconi, 16 tel. 0323/78.80.
Belgirate: *Capone* via Mazzini, tel. 0322/76445.
San Giulio: Bergamasco, p. Motta, 12 tel. 0322/90.117.
Sopra: *Milino*, p. Zolanetta, tel. 98.
Domodossola: *Comunale*, p. Rossetti, tel. 0324/24.02.41.
Vogogna: *Sacchi*, via Nazionale, 43 tel. 0324/87.053.
Malesco: *Bovio*, via Tre Acque, 6 tel. 0324/92.310.
Cannobio: *Casiraccl*, via Domenico Ucelli, 18 tel. 0323/70.178.
[illegible], via Roma, tel.

STATO CIVILE

BORGOMANERO
NATI. Aurora Parisotto; Alessandro Leo; Martina Onesto; Marco Poletti; Luca, Angelo Novarina; Gaia Migliorini; Diego Miglio; Matteo Carta; Marta Prelli; Fabio Rovere; Andrea, Filippo Breschi; Gloria Giarda; Tatiana Zacco; Gianluca Debiaggi; Giorgia, Antonia, Giovanna Falciani; Luigi, Sebastiano, Libero Rovellotti; Francesca Lanzetti.
Federico Castiglioni; Vaccaro; Bruno Sanvittore; Luca Salvi; Iacopo Canonica; Soldà; Massimo Del Grosso; Roberto Pinna; Claudia, Rita Valbuzzi; Ruggero Rollini; Mattia Bettio; Andrea Bet-
Salvatore Nurchis (1914); Franco (1940); Amelia Chiarello (1921); Carlo Valloggia (1916); Riccardo Savoini (1914); Antonio Giuseppe China (1923); Dino Ruzza (1931); Agnese Veladiano (1927); Bruno Rossi (1936); Rosa Camilla Vicario (1906); Maddalena Tacca (1926); Carmelina (1912); Elisabetta Zucchinelli (1933); Ugo Scotari (1926); Alessandro Ferraris (1926).
GALLARATE
NATI. Marco Bertona
MORTI. Erveno (1940); Ercolina (1922); Ferrari (1900).

GLI APPUNTAMENTI

Camelie e fotografie

Prosegue oggi a Novara la mostra «E non solo camelie», organizzata dal Garden Club sul sagrato del Duomo. Oltre alla sezione dedicata a piante e fiori recisi, è allestita anche una stra di foto. La rassegna è aperta anche domani, ingresso libero. Le offerte saranno destinate a Novara Center. [c. m.]

ARTE

Ceramiche raku di Anna Caccia

Si conclude domani la mostra di ceramiche raku della novarese Anna Caccia, che espone le opere allo studio Avogadro di Vigevano, via del Popolo 19. La mostra è aperta oggi e domani dalle 10,30 alle 12,30 e dalle 16,30 alle 19,30. [c. m.]

LINGUE

Lezioni d'inglese in municipio

A lezione d'inglese in municipio: l'assessorato alla Cultura e la Biblioteca comunale di Cerano organizzano un corso di primo livello. Le lezioni tredici di un'ora e mezza ciascuna si tengono ogni giovedì dalle 21,15 nella sala consiliare. S'inizia l'undici aprile. Il costo totale è di 50 mila lire. Per informazioni ed iscrizioni rivolgersi alla biblioteca telefonando al 726704. [b. c.]

FIERA

Prodotti biologici a Prato Sesia

La 1ª Fiera mercato del prodotto biologico si tiene oggi dalle 9 al tramonto in via Fra' Dolcino a Prato Sesia. [b. c.]

Nutrizione clinica, convegno

«Aggiornamenti in nutrizione clinica» è il tema del gno in programma oggi all'ospedale Maggiore di Novara. Presieduto dal professor Angelo Monteverde, il convegno s'inizia alle 9,30 nell'aula magna e prosegue per tutta la giornata. Previsti interventi di medici su «Iperalimentazione e dismetabolismi associati» e «Alimentazione e apparato digerente». [c. m.]

Protesta dei sindacati che chiedono un immediato intervento del prefetto

«Rette troppo care per gli anziani»

Cgil, Cisl e Uil: «Grave violazione degli impegni assunti in merito alla politica dei redditi»
Per le case protette aumenti del 15 per cento retroattivi da gennaio. Acqua, bolletta più salata

NOVARA. Acqua e rette per anziani troppo care, ed il sindacato protesta e chiede l'immediato intervento del Prefetto.

L'aumento delle tariffe dei servizi pubblici in provincia è al centro di una precisa presa di posizione delle segreterie confederali di Cgil Cisl e Uil: «Si tratta - dicono i segretari generali del sindacato - di una grave violazione degli impegni assunti in merito alla politica dei redditi, controllo dei prezzi e tariffe».

Nel mirino del sindacato ci sono in primo luogo le rette delle case protette che sono state aumentate del 15,5% con effetto retroattivo al primo gennaio '95.

All'Usl 13 la dottoressa Maria Emilia Borgna, direttore generale uscente (al suo posto è stato nominato Pierbaldi Airoldi), fa notare che una delibera regionale del 9 gennaio scorso ha stabilito le rette in base a precisi parametri; per quanto riguarda le case protette le rette sono inferiori al tetto regionale, però il servizio socio-assistenziale l'anno scorso ha avuto la necessità di un sostegno finanziario e quindi è stato deliberato l'aumento».

In pratica, fanno notare all'Usl novarese, le case protette pubbliche hanno rette che non arrivano ad un milione e 300 mila lire al mese, circa la metà delle rette praticate dalle strutture private: la retroattività degli aumenti, ribatte però il sindacato, ha creato situazioni per agli utenti, all'inizio del '96 sono giunte rette a capogiro, comprensive degli incrementi dell'intero '95.

L'altra lamentela riguarda le bollette per l'acqua potabile e le acque reflue: «Segnaliamo aumenti cospicui, che arrivano al 70% per il Consorzio di Borgomanero, Gozzano, Pogno e Gattico».

E' il direttore dell'Acquedotto Consorziale Borgomanero, Giorgio Fornara, a spiegare la situazione-tariffe: «C'è stato un aumento delle tariffe, che però viene praticato a livello nazionale ed è stato previsto dalla Finanziaria: sul consumo di acqua potabile viene applicata la tassa di depurazione che prima poteva essere al massimo di 400 lire al metro cubo, ed infatti in pressoché tutti i comuni era sensibilmente inferiore, ed oggi invece è stata fissata proprio in questa cifra».

In precedenza però il Consorzio aveva effettivamente deliberato un aumento per l'acqua, nella misura del 20 per cento: «Avevamo già predisposto le bollette con gli aumenti tariffari per gli utenti di Soriso - osserva Fornara - ma poi è arrivata disposizione del Comitato Interministeriale per la Programmazione Economica che ha bloccato gli aumenti fino al 30 giugno prossimo, e quindi è stato tutto ritirato».

Il sindacato contesta però anche la possibilità che dopo il trenta giugno le tariffe possano essere ritoccate e proprio per questa ragione ha chiesto un incontro urgente con il Prefetto di Novara, Alberto Ruffo.

«Abbiamo richiesto l'incontro - dicono i segretari confederali - per esporre la gravità della situazione, e per la piena applicazione della delibera del Comitato Interministeriale, per evitare pesanti riperoussioni sulle condizioni di vita e di reddito degli strati più deboli della popolazione». [m. g.]

Polemica sui rifiuti

Ha destato polemiche, a Nebbiuno, l'ammasso di rifiuti sull'area dell'ex casa Fassi. Ora lo stesso sindaco Carlo Baranzini precisa: «Intanto va detto che si tratta di un accumulo temporaneo e costituito da rifiuti ingombranti, esclusi assolutamente quelli putrescibili. Il contratto di raccolta rifiuti è stato stipulato dal comune di Nebbiuno con le Sirtis con modalità porta a porta, l'ultimo giovedì di ogni mese. La maleducazione della gente, che sconfina spesso in inciviltà, è tale che, benchè ripetutamente avvertita lascia nei luoghi di raccolta i rifiuti indipendentemente dalle fissate. I nostri dipendenti devono raccogliere di volta in volta quanto viene abbandonato». L' area ex casa Fassi è così sembrata idonea perchè rimane sotto controllo. «Se l'ammasso - conclude Baranzini- avvenisse in un luogo più isolato, l'accumulo si trasforebbe in un discarica permanente». [s. bot.]

Maria Emilia Borgna

IN BREVE

LESA

E' oggi il 51° anniversario della fucilazione a Solcio

Il comune di Lesa ha promosso per oggi la commemorazione della fucilazione dei Martiri di Solcio in occasione del 51° anniversario. La manifestazione avrà inizio il raduno delle autorità e dei convenuti sul lungolago di Solcio previsto per le ore 9,30. [s. b.]

ARONA

Nuovo gruppo in Consiglio Comunale

Nuovo gruppo in consiglio comunale: il sindaco Vittorio Lapidari ha riconosciuto il «Gruppo autonomo per Gozzano», costituito da due consiglieri di maggioranza, Licio Perosa e Francesco Fierro. [m. g.]

BORGOMANERO

L'Auser cerca un automezzo per trasportare i malati

L'Auser, l'associazione dei volontari impegnati nei servizi ad anziani e malati, ha bisogno di un automezzo: chi vuole contribuire può farlo sul conto postale 11698289, intestato all'associazione. [m. g.]

Molti progetti del Comune al via

Quindici miliardi per Borgomanero

BORGOMANERO. Quindici miliardi da investire nella viabilità e nell'urbanistica per abbellire la città, per rendere più scorrevole il traffico e ammodernare gli edifici scolastici. Già nel Consiglio comunale della prossima settimana i gruppi politici saranno chiamati a deliberare su alcune opere volte a risolvere alcuni dei problemi più urgenti di Borgomanero.

E' questa la risposta che il sindaco e l'amministrazione danno al «gruppo di cittadini borgomanaresi» che la settimana hanno inviato una lettera carica di accuse nei confronti della giunta. «Non ho elaborato un bilancio ad effetto - dice il sindaco Maria Piera Pastore - ma ho intenzione di eseguire al più presto i lavori in programma. Chi ci accusa di avere dimenticato il problema del sottopasso di via Arona ignora che nel bilancio triennale abbiamo previsto ben 12 miliardi per la realizzazione di quest'opera. Per il '96 ci sono 20 milioni per lo studio di fattibilità, e 6 miliardi l'anno nel '97 e nel '98. Quest'opera finora è partita per le variazioni subite dalla legge che regola i lavori pubblici e che ha messo in difficoltà gli uffici per la redazione degli appalti».

Con il sottopasso dovrebbe venire notevolmente snellita la circolazione automobilistica da e per Arona, rallentata dalla presenza del passaggio a livello.

La città verrà abbellita con lavori in viale Marazza e piazza XXV Aprile: «Per viale Marazza - dice l'assessore ai lavori pubblici Luigi Ceratti - rimetteremo a nuovo l'illuminazione e la pavimentazione, che verrà realizzata in porfido; l'intero viale verrà poi piantumato, saranno risistemati i marciapiedi e collocate le panchine. Questo lotto di lavori avrà un costo complessivo di 700 milioni; in una seconda fase verranno curati i giardini della stazione, dove metteremo anche un gazebo per i servizi igienici, perché quelli della stazione sono attualmente chiusi».

Un altro intervento riguarda piazza XXV Aprile, dove sarà realizzato il progetto elaborato dall'architetto Oneto, uno dei più noti paesaggisti italiani: la piazza verrà completamente ridisegnata e il Lungo Agogna piantumato, e la realizzazione di una passeggiata sino a piazza Salvo d'Acquisto.

«Questi non sono sogni ma progetti a breve scadenza - conclude il sindaco -. E' questa la mia risposta a quei signori che anziché venire ad esporre apertamente le loro accuse hanno preferito trincerarsi dietro l'anonimato, esprimendo fra l'altro affermazioni del tutto errate. Ci hanno addirittura accusato di dei residuati di Tangentopoli: questa giunta è composta da amministratori che non avevano mai svolto attività politica». [m. g.]

IL CASO

ANIMALI VIETATI DALLA LEGGE ITALIANA

E' allarme nel parco di Villa Cicogna per i voraci scoiattoli grigi arrivati dagli Usa

Sos a Trecate: «Catturate Cip & Ciop»

Da tempo i ragazzi li nutrono con nocciole, gli zoologi dicono che è una specie pericolosa per l'ambiente e gli esemplari indigeni. Coordina la «caccia» un docente dell'Università di Torino: «Bisogna far presto»

TRECATE

A villa Cicogna le tre gabbiette metalliche incatenate agli alberi non sono passate inosservate. E' bastata un'occhiata per capire che si tratta di trappole. Qualche trecatese affezionato agli animali ha subito lanciato l'allarme: «Bisogna intervenire, vogliono catturare i nostri scoiattoli». Tutto vero, ma per motivi diversi da quelli che molti immaginano. In realtà i graziosi roditori che da due anni vivono a villa Cicogna - foraggiati con nocciole dai bambini - appartengono ad una specie, «Sciurus carolinensis», e «scoiattoli grigi», di provenienza statunitense e banditi da molte nazioni.

Anche il territorio italiano è vietato agli esotici scoiattoli grigi da legge nazionale. Motivo? I graziosi animaletti sono in grado di distruggere la vegetazione. E non solo. Riescono, con meccanismi poco chiari, a far sparire dal loro territorio anche la specie europea, l'innocuo «scoiattolo rosso».

La caccia ai 15 esemplari presenti nel parco di villa Cicogna è coordinata dal professor Italo Currado, docente di Zoologia forestale e venatoria all'Università di Torino. Era stato avvisato della presenza degli animaletti da alcuni studenti novaresi che avevano perlustrato il parco. Il docente si è messo in contatto con l'amministrazione comunale per dare la caccia ai roditori.

Così nell'area di via Cicogna, vicino all'ingresso di via Tiro a segno, sono apparse le trappole. Sono in metallo, mimetizzate in sacchi dell'immondizia. Per convincere gli scoiattoli a scendere dagli alberi ed entrarci, gli universitari hanno disseminato l'area e l'interno delle gabbiette con chicchi di mais.

La cattura di questi esemplari è di vitale importanza: Currado è in contatto con esperti a livello internazionale.

Studi sul «Sciurus carolinensis» sono apparsi sulle più qualificate riviste. «La presenza di questi scoiattoli - spiega Currado - è dovuta alle transazioni di alcuni allevatori che li hanno importati abusivamente a Torino e Varese. Tutto va bene se gli animali vengono tenuti in gabbia. Ma lasciarli liberi è pericoloso. Si cibano di cereali, nocciole, tartufi e riescono ad avere il sopravvento sui loro consimili perchè sfruttano meglio l'ambiente. Per la legge nazionale e piemontese non possono essere introdotti nell'ambiente e devono essere marcati. Si verificano sempre problemi quando nell'ambiente vivono specie non autoctone».

Gabbie metalliche incatenate agli alberi per catturare gli scoiattoli «clandestini»

Secondo Currado l'amministrazione ha peccato di leggerezza: «La presenza di questi animali doveva essere registrata e il sindaco avrebbe dovuto firmarsi da solo un'autorizzazione. Adesso bisogna ripari. E velocemente. Siamo a 3 chilometri dal Parco del Ticino: cosa succede se gli scoiattoli riescono ad arrivarci?».

Di diverso parere l'assessore ai Lavori Pubblici Gianfranco Iacometti: «Non penso proprio che siano così cattivi come si dice. Da quello che mi risulta i parchi delle città estere sono pieni di scoiattoli grigi».

I ricercatori novaresi stanno portando avanti il loro programma: i prolifici roditori (sono raddoppiati nel giro di un anno) saranno trasferiti a Torino. Non devono però disperarsi i trecatesi abituati alla presenza degli scoiattoli: «Una volta completato il programma - promette Iacometti - metteremo altri scoiattoli nel parco. Questa volta dal colore giusto, rossi».

Cristina Meneghini

A Mortara

Il maresciallo è diventato diacono

MORTARA. Di mestiere fa il maresciallo dei carabinieri e comanda la stazione di Mortara, la più importante della compagnia dopo Vigevano, ma intanto ha intrapreso anche una «carriera» ben diversa nella quale al posto della divisa indossa la tonaca.

Giuseppe Coiro ha ricevuto di recente in Duomo a Vigevano, in una cerimonia officiata dal vescovo monsignor Giovanni Locatelli, il ministero «accolito», l'ultimo passo prima di giungere al diaconato permanente.

Con il sottufficiale ha ricevuto lo stesso ministero anche un altro mortarese, Gianni Bocca, ex presidente della locale Asm.

Nella stessa cerimonia è stato inoltre conferito il ministero di «lettore» a Massimo Priore e sono stati ammessi al corso di diaconato permanente Mario Prinetti, Emilio Resegotti e Giovanni Testa.

In tutti i casi si tratta di laici. [c. br.]

Invorio, domani

Sfida a dama per il titolo regionale

INVORIO. Si svolgerà domani il campionato regionale di dama. E' il settimo anno consecutivo che il piccolo centro organizza questa gara i migliori giocatori piemontesi. Saranno ben 7 (un record) i maestri di dama in azione: favoritissimi i giovani torinesi Walter Raimondi, Alessandro Marinelli e Loris Milanese, ai vertici delle classifiche nazionali, con il campione uscente Ezio Merlo di Novi Ligure in veste di outsider. Nella lotta per il titolo assoluto le speranze novaresi sono affidate al campione provinciale Claudio Pasciutti di Arona. Negli altri gruppi hanno ottime probabilità Luciano Riolo, Franco Pasciutti e Gianpiero Piana, come nelle categorie inferiori gli invoriesi Marino Viero e Luciano Campana e lo stresiano Roberto Prantoni. In gara, se non sarà trattenuto da impegni, anche il sindaco di Invorio, Ottorino Viola. [s. bot.]

NUOVA MAZDA 121. FINALMENTE UNA MACCHINA CHE SA DI QUALCOSA

mazda
Ogni macchina, un'idea

* Versione 1.3 LX chiavi in mano, A.P.I.E.T. esclusa.

3 Anni di Garanzia Ufficiale o 100.000 Km.

SABATO 23 E DOMENICA 24 MARZO

class
Unico Concessionario per NOVARA e Verbano Cusio Ossola

Novara - Via A. Costa, 29
Tel. 0321/611250 - 612941 - Fax 391281
Nuova Sede Assistenziale e Ricambi
Novara - Via Gibellini, 40/A
Tel. 0321/622043 - Fax 0321/621781

da £ 16.590.000*

Per il Polo l'uscita di scena dell'assessore al Bilancio è un caso politico

«Ora si dimetta anche Ravasio»

Per il centrodestra esisterebbero contrasti con Bardaglio. Ravasio: «Strumentalizzazioni» E Luigi Tennirelli: «Nessuna divergenza, ho lasciato la Provincia solo per problemi di salute»

E' polemica sulle dimissioni di Luigi Tennirelli da [illegible]e provinciale del Vco. «Lascio per motivi di salute - ha dichiarato il titolare delle deleghe a bilancio, patrimonio e personale -, poichè i disturbi di cui soffro alla vista mi terranno lontano per un certo tempo dai miei impegni». Sull'ipotesi di divergenze nell'ambito della giunta che potrebbero avere concorso alla decisione, Tennirelli ha tagliato corto: «Sono elementi che [illegible] hanno nulla a che fare con le mie dimissioni».

Fin qui la versione ufficiale dei fatti: ma è una versione che il Polo delle libertà non giudica credibile. «Esprimiamo all'ex assessore i migliori auguri per la sua salute - dichiarano in un documento i consiglieri del Polo -, ma il vero nodo della questione è politico. La verità è che l'abbandono dell'incarico è da imputarsi a profondi contrasti con i collaboratori [illegible] giunta e [illegible] l'assessore Bardaglio in particolare».

«Del resto - aggiungono i capigruppo di Forze Italia, Alleanza Nazionale e Ccd-Cdu - [illegible] sveliamo certo retroscena misteriosi. Per rendersi conto di come andassero le [illegible] nell'esecutivo della Provincia e quanto profonde fossero le divisioni basta a[illegible] assistito all'ultima seduta consiliare».

Gli sviluppi della situazione secondo il Polo non [illegible] limitano però al [illegible] Tennirelli», ma aprono [illegible]na nuova fase politica che mette a nudo quelli che essi definiscono «limiti ed equivoci» della giunta Ravasio, fino a prefigurare un possibile scenario di crisi. I capigruppo Fabbri, Rebecchi e Mottini giudicano «preoccupante» la situazione.

Luigi Tennirelli, [illegible] assessore al Bilancio e il presidente Giuseppe Ravasio

«Il bilancio fallimentare di [illegible] [illegible] di amministrazione provinciale - dichiarano - è sotto gli occhi di tutti i cittadini del Vco e le responsabilità sono chiare. Su tale sfondo viene [illegible] a delinearsi la prospettiva di [illegible] nuovo assessore che, come tutto lascia intendere, sarà «politico» e non «tecnico» come il precedente. E poichè altrettanto scontata appare la scelta di un esponente del Pds, gli equilibri all'interno della maggioranza saltano, con i Popolari che una volta di più appaiono manovrati dalla sinistra».

Conclusioni? «C'è quanto basta e a[illegible]a - risponde il Polo - perchè Ravasio mediti seriamente le proprie dimissioni».

A un simile passo però il Presidente non pensa certamente. «Si vuole montare ad arte un caso politico che non esiste - dichiara -. A Tennirelli esprimiamo ringraziamenti per l'impegno profuso e solidarietà per la sua salute, dispiaciuti per la strumentalizzazione che si fa della vicenda». Ravasio [illegible] intanto ad interim le deleghe del dimissionario: «Mi consulterò al più presto con i capigruppo ed entro [illegible] decina di giorni penso di comunicare il nome del sostituto».

Ma sono in vista altre sostanziali modifiche in giunta: «Alla ripresa dei lavori del consiglio - spiega ancora il Presidente - verrà approvato lo statuto e di conseguenza la compagine amministrativa verrà portata a sei ass[illegible] [illegible] quattro attuali. Ciò permetterà una distribuzione più razionale delle deleghe ed eviterà che qualcuno sia oberato di impegni come è finora accaduto».

Sergio Ronchi

[illegible]

CREVOLADOSSOLA

Comune offre una proposta alla «Sarizzo di Crodo»

Il Comune ha concesso alla «Sarizzo di Crodo» 15 giorni «per accettare una proposta di risarcimento per l'indebita asportazione del materiale di cava». Se accolta, potrebbe consentire la ripresa produttiva. **[re. ba.]**

[illegible]

Regione contestata dal Salp per i direttori generali Usl

Il Salp, sindacato autonomista lavoratori piemontesi, critica con una nota la decisione della Regione di «ripescare» direttori generali dell'Usl. **[re. ba.]**

[illegible]

«L'Unione industriale Vco non ha aderito all'incontro»

L'Unione Industriale del Vco rende noto di [illegible] aver aderito all'incontro di Crevola sul «Progetto industriale ad alta tecnologia». **[re. ba.]**

La Provincia sospende l'attività dell'azienda che raccoglie rifiuti speciali

Chiusa la «Sicaf» di Premosello

Titolari avvisati da [illegible] volantino affisso in paese

PREMOSELLO. Chiusa la Sicaf di Cuzzago. L'amministrazione provinciale ha deciso [illegible] sospensione dell'attività della [illegible] ditta in zona che raccoglie rifiuti speciali. I titolari della Sicaf, però, hanno saputo della chiusura degli impianti non [illegible] un comunicato della Provincia (che ieri non lo aveva ancora reso noto ufficialmente) bensì [illegible] un volantino affisso in paese dal Comitato cittadino che da tempo contesta l'insediamento della ditta.

[illegible] non abbiamo ancora ricevuto comunicazione della chiusura della nostra ditta» ammetteva nel tardo pomeriggio di ieri Enea Bino, uno dei titolari della ditta. Bino, in mattinata, s'era trovato di fronte ai volantini che «inneggiavano» alla chiusura. Quando tutto pareva far pensare [illegible] una totale ripresa dell'attività, ecco la doccia fredda per i proprietari.

La chiusura sarebbe dovuta alla presenza di fanghi che dovevano invece essere già stati portati via. Duecentotrenta metri cubi [illegible] [illegible] sidui che la Sicaf avrebbe dovuto smaltire a spese sue - circa 700 milioni di lire -, riversandoli in un'altra discarica.

«Non potevamo togliere quei fanghi così com'erano - spiega Bino - perché sono contenuti in sacchi che la discarica ricevente non vuole: chiede di ricevere solo i residui sfusi. Abbiamo isolato [illegible] box all'interno del nostro capannone e li abbiamo, per ora, sistemati lì, provvisoriamente. Ora ci troviamo in questa grave situazione che rischia di far fallire la ditta. Non possiamo lavorare, quindi non possiamo incassare e far fronte agli impegni finanziari presi».

La Sicaf, che [illegible] lavoro a 5 persone, avrebbe già potuto riprendere [illegible] sua attività dal [illegible] febbraio scorso ma [illegible] suggerimento del suo legale, l'avvocato Marisa Zariani, aveva preferito procedere con maggior cautela nella ripresa. La ditta [illegible] stata chiusa a settembre quando gli odori provenienti da 114 fusti fecero scattare le proteste degli abitanti e poi l'intervento delle magistratura, del Comune e della Provincia. **[re. ba.]**

CINEMA
ELDORADO
NOVARA

AI CINEMA
FARAGGIANA dts - NOVARA
SOCIALE - PALLANZA
NUOVO - BORGOMANERO

ECONOMICI

STUDIO CASA leader Nord Italia da oltre 15 anni in Omegna seleziona per proprio ufficio uomo o [illegible] alla ricerca di una professione stimolante in costante evoluzione, preferenziale diploma di ragioniere. Offre formazione con affiancamento al titolare dell'ufficio, un milione oltre provvigioni da concordare in sede di colloquio. Per conoscersi telefonare 0323/868218.

Bartolini Spa *ricerca* per potenziamento proprio organico

IMPIEGATO/A

anche con esperienza di magazzino.

Inviare il proprio curriculum a:
Bartolini Spa - via M. Curie, 10
[illegible]100 NOVARA

L'ABBONAMENTO.
il migliore amico di chi legge La Stampa.

LA STAMPA
www.[illegible]

NUOVA HONDA CIVIC COUPÉ.

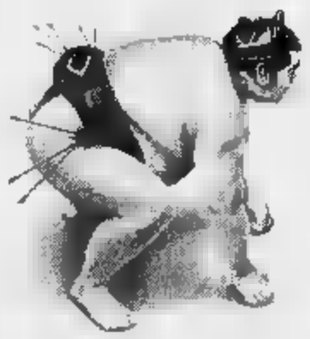

POTENZA SOVRALIMENTATA.
(20 chili di riso,
8 litri di latte, 5 chili di carne,
1 bicchierino di sakè.)

POTENZA PURA.
(Motore VTEC 16 V, 1600 cc, 125 CV,
cerchi in lega, aria condizionata, ABS, doppio airbag,
L. 37.500.000. Una linea invidiabile.)*

La tecnologia HONDA sceglie *Castrol*

SABATO 23 MARZO VI ASPETTIAMO PER UNA GRANDE PRIMA.

CIVIC COUPE

C'è un [illegible] modo di intendere la potenza. Nuova Honda Civic Coupé, potente [illegible] anche agile [illegible] scattante. Dotata di motore VTEC 16 V a iniezione elettronica che riduce consumi ed emissioni, sviluppando 125 cavalli di potenza pura. Affidabile e docile alla guida, presenta sospensioni a doppi bracci trasversali, le stesse della Formula 1; servosterzo, chiusura centralizzata, alzacristalli e specchietti elettrici; antifurto "Immobiliser" e due anni di garanzia a chilometraggio illimitato. Cosa aspettate? Liberate la sua potenza, andrete sul sicuro.

HONDA
CARATTERE INDIPENDENTE

Concessionaria Honda **MILLEMIGLIA** Novara - Via Giulio Cesare, 215 - Tel. 0321/465274

Servizio Honda Assistance 24 ore su 24 su strada ed autostrade di [illegible] Europa (167/801175). Garanzie europee con chilometraggio illimitato: generale - 3 anni; verniciatura - 3 anni; corrosione passante - 3 anni. Disponibilità ricambi in massimo 48 ore. Magazzino centrale ricambi a Verona.

Al tribunale di Verbania il pm Paolo Barlucchi ha concluso ieri la sua requisitoria

Tangenti Ossola chieste 9 condanne

Nel mirino strade, acquedotti, depuratori e carceri

VERBANIA. Dopo tre ore e mezzo di esposizione dei fatti il Pm Paolo Barlucchi ha concluso ieri in tribunale la seconda parte della requisitoria nell'ambito del processo per le tangenti in Ossola. La prima parte [redacted] stata illustrata ai giudici del tribunale nell'udienza di lunedì [redacted] quando il Pm aveva richiesto le condanne di 6 dei dieci imputati. Ieri l'accusa ha chiesto invece 4 condanne e l'assoluzione per Claudio Sonzogni, 45 anni, sindaco di Vanzone San Carlo e presidente della Comunità Montana Valle Anzasca il quale deve rispondere di turbativa d'asta per la redazione dei verbali della gara di appalto concorso per la realizzazione della strada Balmo-Risciglione Provaccio, nel Comune di Bannio Anzino. Richie[redacted] di condanna invece, per lo stesso episodio, di Giulio Bionda, [redacted] anni, ex sindaco [redacted] Bannio Anzino, e del progettista Alessandro Bonacci, [redacted] anni, di Villadossola. Secondo la pubblica accusa Bonacci - membro della Commissione di gara nominata dalla Comunità Montana Valle Anzasca - avrebbe approvato [redacted] verbale in cui veniva valutata come miglior offerta quella presentata dal raggruppamento d'imprese: Cevo, Poscio, Frua [redacted] Prini. Avrebbe inoltre redatto il progetto dei lavori su incarico di Angelo Tromboni - rappresentante della Cooperativa Costruttori - [redacted] dello stesso Giulio Bionda, titolare di fatto della ditta Cevo. La pubblica [redacted] ha ricordato in aula come lo stesso Bionda, nel 1990, avesse preso contatti con il responsabile regionale delle Opere Pubbliche, Enrico Fassio, al quale versò una tangente di 50 milioni per accelerare [redacted] finanziamento regionale di oltre 6 miliardi destinati ai lavori [redacted] riassetto idrogeologico della Valle Anzasca. Parte di quei fondi sarebbe stata impiegata per realizzare la strada all'alpe Provaccio con l'intento di valorizzare terreni ed immobili di cui [redacted] Bionda sia Bonacci era[redacted] proprietari.

Condanne richieste anche per Giulio Ghezzi, 43 anni, di Montecrestese, ingenere della ditta «Poscio», e Angelo Guenza, 59 anni, all'epoca dei fatti presiden[redacted] della Comunità Montana Antigorio Formazza. Guenza avrebbe espresso voto favorevo[redacted] alle delibere per l'indizione [redacted] gara d'appalto dei lavori di [redacted] dell'acquedotto [redacted] Valle ed avrebbe approvato l'elenco delle ditte interessate gestendo [redacted] pratica l'intera procedura amministrativa. Ghezzi avrebbe redatto [redacted] progetto relativo all'offerta d'appoggio presentata dalla Itinera spa di Bruno Binasco (già noto alle cronache milanesi di Mani Pulite) [redacted] tendente [redacted] garantire l'aggiudica[redacted] dell'appalto al raggruppa[redacted] delle imprese facenti capo alla «Poscio».

A conclusione della requisitoria [redacted] pronunciata la prima arringa dei difensori di [redacted] Luigi Cordioli, 66 anni, imprenditore veronese, [redacted] concorso in corruzione per gli appalti dei lavori nella scuola per agenti penitenziari di Pallanza. Gli avvocati Francesco Delaini e Carlo Fornalé hanno chiesto l'assoluzione del Cordioli sostenendo che i 40 milioni versati non [redacted] una tangente [redacted] semplice provvigione.

Aristide Ronzoni

Un'altra importante inchiesta condotta dai magistrati verbanesi arriva al traguardo

LE [redacted] DEL [redacted]

IMPUTATO	REATO	CONDANNA
Bernardino [redacted]	abuso d'ufficio	1 anno e 9 mesi
Massimo Autore	abuso d'uff., corr., turb. d'asta	2 anni
Marco Martelletti	corruzione turbativa d'asta	assoluzione 1 [redacted] e 2 mesi
Giorgio [redacted]	corruzione	[redacted] anni
Mario Luigi [redacted]oli	concorso in corruzione	1 anno [redacted] 4 mesi
[redacted]	turb. d'asta e abuso d'ufficio	1 anno e 8 mesi
Angelo Guenza	turb. d'asta [redacted] abuso d'ufficio	2 anni
Giulio Bionda	corruzione, abuso d'ufficio turbativa d'asta	[redacted] assoluzione
[redacted]	abuso d'ufficio e turb. d'asta	[redacted] anni e [redacted] mesi
[redacted] Sonzogni	turbativa d'asta	assoluzione

Verbania, le polemiche sullo spostamento di classi dall'elementare Fermi alla media Ranzoni

Scuola, genitori [redacted]

Una lettera a sindaco e provveditore sul futuro di cento alunni

VERBANIA. Non tutti sono d'accordo sugli spostamenti delle scuole disposti nel piano [redacted] utilizzo [redacted] patrimonio comunale. Il documento programmatico elaborato dall'amministrazione è stato approvato dal consiglio ma ci sono genitori che continuano la loro ferma protesta.

Particolarmente decisi sono i rappresentanti di classe della elementare Fermi di Intra: «Il problema che solleviamo riguarda [redacted] centinaio [redacted] bambini - dichiarano in [redacted] lettera inoltrata a sindaco e provveditore -, [redacted] è di interesse generale in quanto [redacted] la misura di una 'gestione democratica' dei servizi sul territorio».

All'origine della polemica è la decisione di trasferire dal prossimo anno scolastico, per esigenze di razionalizzazione, le classi della Fermi (e con loro quelle della Tomasetti [redacted] della materna Alvazzi) nell'attuale sede della media Ranzoni situata in Intra alta.

Le famiglie contestano in pri[redacted] luogo la mancata informazione sul trasferimento al momento delle iscrizioni dei loro figli a inizio '9[redacted]. «Allora - affermano - ci vennero fornite garanzie verbali ma nello [redacted] febbraio abbiamo saputo [redacted] piano [redacted] ristrutturazione [redacted] delle sue conseguenze. Comprendia[redacted] le esigenze [redacted] risparmio, [redacted] non ci sembra corretto cambiare le carte in tavola a chi negli ultimi anni ha iscritto i figli alla Fermi per motivi [redacted] residenza e per una continuità didattica ora compromessa».

Si chiede di conseguenza [redacted] garantire agli alunni già iscritti di completare il ciclo nella sede attuale. I genitori non si sentono poi sicuri per i trasporti: «Per trasferirsi a Intra alta - scrivono nella lettera -, molti usufruiranno degli autobus. Il servizio sarà affidato all'azienda Aspan, che non possiede scuolabus, ma solo mezzi urbani inadatti per alunni delle elementari [redacted] a [redacted] sicurezza».

Ai timori espressi segue la replica del sindaco. «Sui tempi dell'operazione - afferma Aldo Reschigna -, devo ricordare che all'inizio del '95 non era ancora maturata nessuna scelta e che in seguito ogni sviluppo è stato tempestivamente spiegato e di[redacted] nelle sedi dovute. La continuità didattica è poi garantita oggi e in futuro dalla esistenza [redacted] doppio corso in entrambe le elementari che restano [redacted] Intra, come riconosciu[redacted] anche dalla direzione scolastica».

Anche sul trasporto Reschigna rassicura i genitori: «Lo scuolabus sarebbe insufficiente per la richiesta [redacted] i mezzi dell'Aspan non sono pericolosi per i bambini. Abbiamo già redatto in base alle richieste e [redacted]dato con il consiglio di circolo [redacted] itinerario che ridurrà [redacted] mi[redacted] i disagi». Il piano che prevede ristrutturazioni in cinque scuole (per un miliardo [redacted] 200 milioni) [redacted] spostamenti [redacted] sedi non subirà dunque rinvii [redacted] eccezioni: tutto sarà pronto per l'avvio del prossimo [redacted] scolastico. [s. r.]

Alunni di una scuola elementare

[redacted] BREVE

[redacted]

C'è [redacted] neve, [redacted] Mottarone si allunga la stagione dello sci

Non accadeva da anni una stagione [redacted] per gli sciatori. Sul Mottarone la neve supera gli [redacted] centimetri e con le piste in buo[redacted] condizioni gli impianti, come in tutte le stazioni dell'Ossola, possono girare ancora [redacted] pieno ritmo. [r. s.]

[redacted]

Ok in Comune alla spiaggia attrezzata a Spasolo

Una spiaggia attrezzata verrà realizzata in località Spasolo, [redacted] un impegno di spesa di [redacted] milioni. La nuova infrastruttura è stata deliberata dal consiglio comunale dopo un dibattito nel quale il sindaco Sergio De Monti ha risposto alle osservazioni della minoranza a proposito della localizzazione e di una presunta mancanza [redacted] condizioni di sicurezza. [s. r.]

[redacted]

Nasce un coordinamento per il Progetto Helios

Per proseguire nella attuazione degli obiettivi del Progetto Helios sul disagio giovanile, è stato costituito [redacted] coordinamento permanente [redacted] rappresentanti di associazioni bavenesi. Prossimamente verrà inaugurata la sede in un locale messo a disposizione dal Comune [redacted] sarà presentato [redacted] programma di iniziative. [s. r.]

[redacted]

Il Sert apre una dipendenza all'Opera pia Uccelli

All'opera pia Uccelli si è aperta [redacted] dipendenza del Sert - Servizio tossicodipendenze, dove ogni martedì [redacted] equipe di esperti [redacted] disposizione di coloro che desiderano informazioni sui problemi delle tossicodipendenze e dell'alcoolismo. Una analoga dipendenza è in funzione al venerdì presso l'ex ospedale di Stresa. [s. r.]

[redacted]ANIA

Ciechi, domani la giornata «della condivisione»

Il Movimento apostolico ciechi organizza domani [redacted] Collegio [redacted] Maria [redacted] Pallanza la «Giornata della condivisione». In programma, alle 15, anche uno spettacolo con la Compagnia dul dialett di Intra. [s. r.]

Gabriella vince al «Canzoniere», Rabattoni a «Vita Vissuta»

In tv [redacted] il «samaritano» [redacted] lago [redacted] l'Etiopia

VERBANIA. La barriera dei «due secondi» ha resistito anco[redacted]: [redacted] muro del tempo che [redacted]bra invalicabile. Da [redacted] settimane ormai è questo il limite [redacted] cui si gioca la vittoria nel quiz «Il Canzoniere» di Nico di Orta, in onda ogni giovedì [redacted] sugli schermi di Vco Azzurra Tv. Così [redacted] una volta la fatidica soglia dei due secondi permette [redacted] Gabriella Lavarini di imporsi, indovinando il motivo «Tanto pe' cantà».

La vincitrice abita a Nonio e rinnova dunque la tradizione delle «regine» cusiane. Intanto di settimana in settimana [redacted] crescendo il favore con [redacted] il pubblico segue le interpretazioni del duo Fabio [redacted] Marcella che, lanciati da Nico, sono diventati veri protagonisti nel panorama musicale locale: [redacted] potete star certi che non si fermeranno qui!

Volontariato e solidarietà in grande rilievo grazie all'ospite d'onore della puntata. Nell'angolo «Vita vissuta» de «La Stampa» è intervenuto infatti Roberto Rabattoni di Mergozzo, che da [redacted] anni ha creato il Centro aiuti per l'Etiopia, convogliando verso il Paese africano enormi quantità di aiuti e costruendovi concrete prospettive di sviluppo.

Rabattoni si è soffermato [redacted] particolare sulle 7 mila adozioni a distanza che si è riusciti [redacted] realizzare, garantendo [redacted] pasto quotidiano ad altrettanti bambini, e [redacted] prossima iniziativa ambiziosa in [redacted] di avvio ad Addis Abeba, dove sarà creato [redacted] villaggio Madonna della Vita. [s. r.]

Interviene la Regione

Villa Faraggiana [redacted]

BELGIRATE. Sul Lago Maggiore nasceranno due prestigiose sedi espositive per l'arte. La Regione Piemonte ha assicurato [redacted] proprio interessamento, con un primo finanziamento complessivo di circa [redacted] miliardi, destinato alla trasformazione di villa Faraggiana a Meina e di villa Treves a Belgirate in adeguati e moderni centri culturali in cui saranno allestite mostre d'arte permanenti [redacted] livello internazionale.

E' quanto emerso l'altro ieri al termine [redacted] incontro, svoltosi all'hotel Villa Carlotta di Belgirate, a cui hanno partecipato, oltre agli amministratori locali, gli assessori regionali al Bilancio ed alla Cultura, Pierluigi Gallarini [redacted] Giampiero Leo, ed il consigliere Ettore Racchelli. [a. r.]

Progetto del Cilo

[redacted] per [redacted] sportello [redacted]

VERBANIA. Il Centro di iniziativa locale per l'occupazione organizza anche quest'anno il servizio dello «sportello informalavoro» [redacted] sostegno delle richieste di impiego. Dello sportello, che [redacted] aperto attualmente cinque giorni alla settimana e gestito [redacted] convenzione con l'Agesci, hanno usufruito nel '95 ben 1180 utenti, con [redacted] notevole incremento rispetto all'anno precedente.

Ora per favorire l'incontro tra domanda e offerta di lavoro si prevede di costituire una banca dati con le caratteristiche delle persone in cerca di occupazione, dato [redacted] rilievo delle [redacted] di tipo nominativo. In questo senso [redacted] chiesto all'Ufficio provinciale del lavoro [redacted] sottoscrivere un'apposita convenzione. [s. r.]

CAMPING & SPORT
G. VICARIO

ATTREZZATURE DA SCI
ABBIGLIAMENTO TECNICO [redacted] SPORTIVO INVERNALE
LABORATORIO SPECIALIZZATO ELABORAZIONE [redacted] RIPARAZIONE SCI [redacted] SCARPONI
GATTICO
Via Cascinetta 18 - Tel. 0322/838181 - Fax 838869

SABATO 23 E DOMENICA 24 MARZO I CONCESSIONARI VOLVO DANNO ALLA LUCE LA NUOVA VOLVO S40.

CONCESSIONARIA:
FONTANA SRL
VIA NOVARA 101 - BORGOMANERO
TEL. 0322 845.088
[redacted] DI SERVIZIO AUTORIZZATE:
[redacted]
CREVOLADOSSOLA
TEL. 0324 33.594
[redacted] SRL
VERBANIA INTRA
TEL. 0323 532.87
VOLVO

In crescita il turismo enogastronomico soprattutto da Svizzera e Germania

Nell'Astigiano in 36 mila a tavola

Buona cucina, vini famosi e un ricco calendario di appuntamenti folcloristici e culturali
I richiami del tartufo. Maggio e settembre i mesi più intensi. Il grande Festival delle Sagre

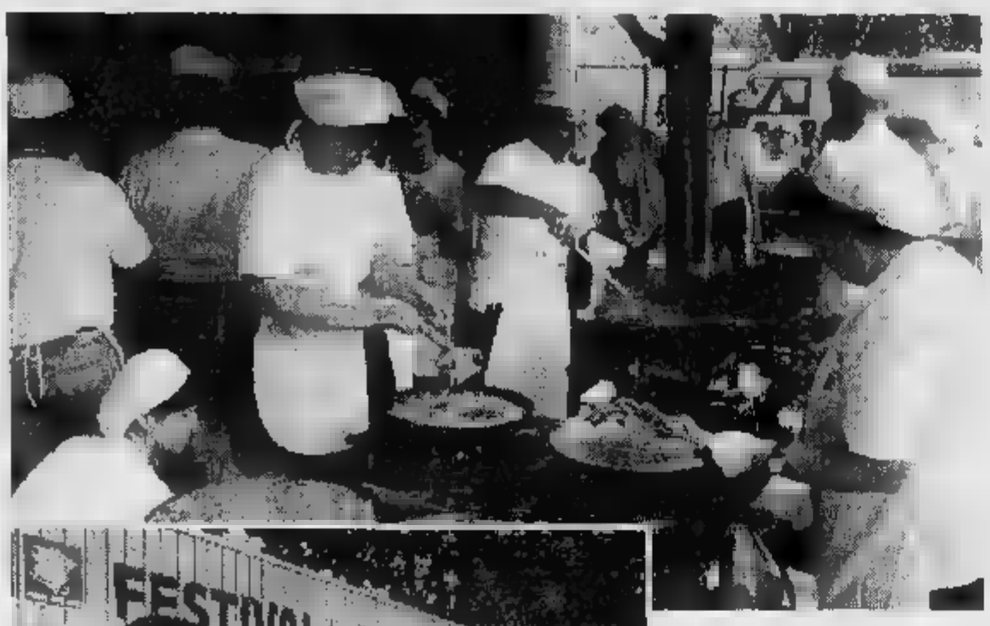

In alto, cuochi ■ uno stand del «Festival delle Sagre». Sopra ■ gruppo di turisti

ASTI. I posti letto sono poco più di 2500, ma quanto a capacità ■ coperti, l'Astigiano mette a tavola tutti insieme 36 mila turisti, con una gamma di possibilità che spazia dai ristoranti pluristellati (Da Guido ■ Costigliole insegna), alle trattorie di campagna dove ■ servono ancora merende con pane ■ salame, burro ed acciughe.

Il raffronto parla da sé: a fronte di una ancora debole offerta turistica per le lunghe permanenza, c'è ■ vivacissimo mercato della buona cucina con prodotti doc e vini famosi. A dire il vero, negli ultimi anni qualche segnale nuovo nel settore alberghiero c'è stato: alcuni imprenditori ■ hanno esitato a scendere in campo, puntando sul turismo svizzero e tedesco in particolare. Creando angoli suggestivi come l'hôtel Le Campane del Boglietto di Costigliole in cui si è riposato dalle fatiche ciclistiche ■ campionissimo Miguel Indurain. Oppure il nuovo hôtel de charme Locanda del Bosco Grande ■ Montegrosso.

Per il resto, l'Astigiano è il punto di forza del fine settimana «fuori porta». La scelta è infinita. Immaginando un itinerario goloso che segua il ciclo delle stagioni, s'inizia ■ primavera con i Polentoni nella Langa (la domenica dopo Pasqua sarà il turno di quello di Bubbio, con il paese intero in veste medievale), per proseguire ■ il Maggio di Asti città. Con la Fiera carolingia e la riproposta, nei ristoranti del centro, dei piatti dedicati alla memoria delle antiche fiere: dalla trippa detta «buseca», ai minestroni di ceci.

In estate le iniziative ■ moltiplicano ■ da giugno ■ settembre, ■ c'è ■ domenica senza feste. Corse di asini, oche, cavalli, maratone ■ bocce in notturna. Magari interrotte da abbuffate di agnolotti con il plin, come accade ■ fine luglio al Santuario dei Caffi sopra Canelli.

Ma il vero momento di gloria della cucina astigiana, ■ l'autunno: spuntano i cardi gobbi di Nizza, sublimi per la bagna cauda con i peperoni e gli ortaggi della Motta di Costigliole, c'è il tartufo che lascia scie ■ profumi lungo tutto il percorso delle manifestazioni organizz■ dalla Camera di Commercio. Per avere un anticipo d'insieme della cucina autunno-invernale, basta citare due appuntamenti da non perdere: la «Sette giorni gastronomica» nei migliori ristoranti della provincia ed il Festival delle Sagre: una quarantina ■ Pro loco convergono ad Asti la seconda domenica di settembre per trasformare la città in un colossale ristorante. ■ sogno di tutti gli appassionati della buona tavola.

Enrica Cerrato

DOVE ANDIAMO

Nell'Alessandrino passa la Milano-Sanremo

OGGI nell'Alessandrino passa la corsa ciclistica Milano-Sanremo, a cui partecipano oltre 200 corridori. La ■ sarà alle 11 a Pontecurone, poi ■ Tortona, Rivalta Scrivia, Pozzolo Formigaro, Novi Ligure, Basaluzzo, Silvano d'Orba, Ovada e al Passo del Turchino.

A Novi sarà scoperta la scritta «Novi, città dei Campionissimi», in onore di Coppi e Girardengo.

NOVARA
La battaglia della Bicocca

Soldati piemontesi e austriaci all'attacco: la battaglia della Bicocca del 23 ■ 1849 tra le armate di Carlo Alberto e quelle del feldmaresciallo Radetzky rivive a Novara. Oggi al Sacrario la com■ne dei caduti: alle 10 la messa, poi il discorso del sindaco. Domani nella piazza principale del Torrion Quartara la rievocazione. Tre milizie ■ uniformi d'epoca, ■ cannoni ■ fucili orginali insceneranno ■ battaglia.

CIGLIANO
Sul fuoco a piedi nudi

Domani alle 9 corso per camminare sul fuoco, a piedi nudi, te■ da Giacomo Bo (Fanakar) dell'associazione Adiade. Per informazioni: «Il Risveglio» di Cigliano (Vercelli) ■ via Bobba 36/A (tel. 0161-433.636).

VERCELLI
«Sculture di pane» ■ mostra

La sala d'arte dell'associazione culturale Simposio, in via Borgogna 3, ospita le «Sculture di pane» ■ Patrizia Bermejo e Cristina Bertoldi. Orario: sabato e domenica 10,30-12,30 ■ 16,30-19,30. Dal lunedì al venerdì 16,30 -19,30. Fino al 31 marzo.

LIMONE
Slalom gigante di snowboard

Domani sulla pista Gorba di Quota 1400 ■ Limone (Cuneo) slalom gigante di snowboard, valido per il 5° trofeo «Monti Sport». Tra i partecipanti sarà estratto un weekend per ■ persone (compreso di skipass) per lo sci estivo a Des Alpes.

UN NUOVO SERVIZIO

Cartelli orari nelle edicole

Nei prossimi giorni verranno consegnati a tutte le rivendite dei capoluoghi di provincia i cartelli-orario. Su questi cartelli verranno indicati gli orari di apertura e le edicole aperte nelle vicinanze ■ verranno esposti in modo ben visibile anche ■ la rivendita è chiusa. E' un modo nuovo per aumentare ■ servizio alla clientela

CENTRO MODA
ABBIGLIAMENTO UOMO DONNA BAMBINO
NOVARA
STRADA STATALE NOVARA-VERCELLI

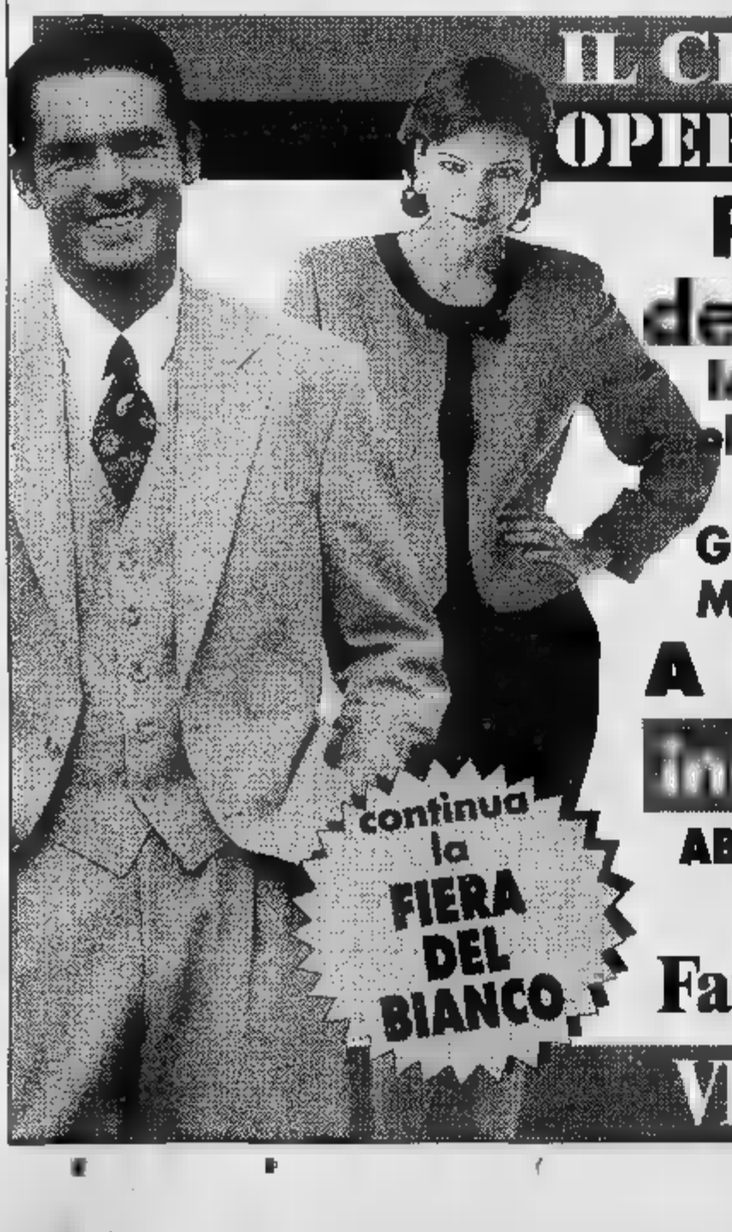

IL CENTRO PIU' GRANDE DEL PIEMONTE
OPERAZIONE PRIMAVERA
Per la produzione della PRIMAVERA '96
la nostra Cooperativa propone oltre 30.000 capi d'abbigliamento
tra cui:
Giacche - Abiti - Tailleur - Soprabiti
Maglioni - Camicie - Jeans ecc. ecc.
A PREZZI DA SOGNO.
inoltre NOVITA' 96
ABITI DA CERIMONIA UOMO - DONNA
Vasto assortimento
continua la FIERA DEL BIANCO

CENTRO SPOSI a MAGENTA
nel Centro Commerciale
IDEA PIU'
COMUNICATO IMPORTANTE
Per il tuo matrimonio desideri un abito "Radiosa"? Complimenti! ...
Ma...non farti imbrogliare! Segui queste istruzioni:
1° Gli abiti Radiosa li trovi soltanto nei negozi "Punti Radiosa"
2° Gli abiti Radiosa hanno la fodera firmata
3° Gli abiti Radiosa sono corredati da un certificato di garanzia
Fate oggi gli acquisti di Primavera a prezzi di realizzo!
VISITATECI! NESSUN OBBLIGO DI ACQUISTO.

Il duo comico varesino inaugura stasera al «Coccia» di Novara la tournée nei teatri italiani

Fichi d'India, [redacted] palcoscenico

Interpreti di una satira surreale e demenziale, Bruno e Max debuttano con il nuovo spettacolo di esilaranti gags In scena verrà ricostruito l'ambiente del vicino Caffè che li ha tenuti a battesimo. Posti esauriti da tre giorni

NOVARA. I denominatori comuni [redacted] due, «Coccia» [redacted] «cabaret». In mezzo c'è una lunga e fortunata serie di spettacoli, un'escalation che li ha portati dai locali di provincia [redacted] «Yogurt» e «La sai l'ultima?».

Bruno Arena e Max Cavallari, [redacted] arte «I Fichi d'India» sono [redacted] scena domani dalle 21,30 al teatro Coccia. La serata [redacted] organizzata dall'assessorato alla Cultura del Comune di Novara [redacted] dal bar Coccia, il locale che li ha lanciati in ambito locale.

E' proprio per ringraziare il pubblico che li ha seguiti così calorosamente in questi anni, i «Fichi» iniziano proprio nel capoluogo una tournée che li porterà nei prossimi mesi, fino all'estate, sui maggiori palchi italiani. L'esibizione di domani [redacted] una sorta di prova generale. Lo spettacolo avrebbe dovuto tenersi al bar Coccia, ma lo spazio [redacted] disposizione era troppo esiguo. Il successo della [redacted] è garantito: al botteghino i biglietti sono stati esauriti in prevendita nel giro di pochi giorni. Così il titolare del bar Coccia Mauro Crivellin ha realizzato la serata al teatro, in collaborazione con il Comune. L'omaggio al locale di piazza Martiri che li ha resi noti comunque è previsto. Sul palco del teatro infatti è stato allestito [redacted] bancone da bar, con tavolini occupati da alcuni spettatori. I due comici entreranno in scena lamentandosi perchè la loro serata al bar Coccia non è stata confermata.

Bruno e Max, «I fichi d'India», propongono un esilarante repertorio di [redacted]

[redacted] resto [redacted] tutta comicità: dalla versione scanzonata di Cappuccetto Rosso, alle storie di «ringhiera», omaggio [redacted] Legnanesi. E poi sketches (esilarante il gioco [redacted] mimo [redacted] nomi delle città italiane), non privo di interpretazioni... piccanti. E nuove idee, come i «Bagni Maria», [redacted] due strampalati milanesi che vanno a fare i bagnini a Riccione. **[c. m.]**

Con [redacted]

«Novecento» rivive in un concerto per piano, tromba e voce recitante

VARALLO POMBIA. La Corte dei Miracoli di Varallo Pombia torna di scena stasera alla «Tinaia» [redacted] il [redacted] secondo spettacolo. Dopo «I Blues» di Tennessee Williams, che ha riscosso grande successo, tocca a «Novecento», del torinese Alessandro Baricco. Un testo affascinante, raccontato dalle parole e dalla musica composta dall'aronese Marino Mora. «Novecento» è definito un concerto per pianoforte, tromba e voce recitante. La voce sarà quella di Maria Teresa Meardi, al pianoforte Marino Mora, alla tromba Maurizio Sacchi, secondo pianoforte Carlo Curino.

Marino Mora, pianista ed [redacted] ar[redacted], ha composto le musiche originali dell'allestimento che sarà proposto stasera a Varallo Pombia

«E' un sogno - dice Marino Mora - che fa balenare negli [redacted] chi la traversata dell'Oceano, la speranza di far fortuna, l'utopia di chi è alla ricerca di un de[redacted] migliore. Sensazioni [redacted] sentimenti si affollano nella mente dell'ascoltatore, che diventa protagonista [redacted] vive i personaggi dentro i suoi suoni».

Che musica si ascolta? Spiega Mora: «Può essere un motivo caldo e suadente, il colore brillante [redacted] ragtime, l'incanto di un tema blues, la spensieratez[redacted] di [redacted] ballabile, l'ingenuità di una canzonetta diffusa dalla radio o ripetuta da un vecchio magnetofono, la semplicità del canto popolare. E' il sound immaginario dell'America, un'America conquistata dagli emigranti [redacted] carica di nostalgia. La nostalgia struggente ed irripetibile di un desiderio lungo un secolo». Anche Maria Teresa Meardi, la voce recitante, è aronese. Laureata in psicologia ed [redacted] assistente di fisica al liceo «Fermi» di Arona, lavora attualmente a Verbania. **[s. bot.]**

[redacted]

A cura di Marco Piatti

KIMBERLY

Il rock degli Apatia

Serata rock con gli «Apatia» al «Kimberly pub» di Borgoticino. Il gruppo proporrà tutte [redacted] covers più conosciute. Dalle 22.

[redacted]

Boni Mores in tour

Nuova tappa Piloquio-Tour per la band verbanese dei «Boni Mores»: stasera dalle 22 saranno al Janny's [redacted] Borgoticino.

PERCHE' [redacted]

Ecco gli Stp

Gli «Stp» si esibiscono stasera al circolo «Perchè No?» [redacted] viale Azari 29 a Verbania. Il gruppo, che propone punk rock, è composto da Luca (ex Stolen Cars), Ste (ex Bag One), Ottino (ex 69 Virgins) e Roby alla batteria.

[redacted]

La Mora e la Bionda

«La Mora [redacted] La Bionda» cantano stasera alla «Fermata Avenida Fortuna» di Masone di Piedimulera. Sono due vocalist che propongono un repertorio che spazia dai cantautori italiani [redacted] stranieri alle ultime hit da discoteca.

[redacted]

Funky in birreria

Rock e funky stasera alla birreria «MusiClub» di Borgolavez[redacted] Suonano i «Già da un pò», dalle 22,30.

DRAGON'S [redacted]

C'è il Trio di Lodati

Il trio di Claudio Lodati suona stasera al «Dragon's Pub» [redacted] Crevacuore. Attivo sulla [redacted] nazionale dal '74 è [redacted] i fondatori dell'Art Studio.

[redacted] **GILL'S**

Connessione «live»

I «Connessione Darlington» [redacted] esibiscono stasera al «Mc Gill's Pub». Genere rock.

AEROPLANO

Karaoke con Angelo

Karaoke party stasera al bar «Aeroplano» di Comignago. A condurre [redacted] serata [redacted] Angelo Cutaia. Dalle 22.

ANDAR PER DISCOTECHE

Con video, gadget e [redacted] Harley Davidson a Gravellona torna il mito di Easy Rider

Sandokan, sogni [redacted] road»

In pista al Mirage di Arona irrompe la lap dance

Il mitico mondo della Harley Davidson, il sogno americano di libertà «on the road», rivive stasera alla discoteca «Sandokan» di **Gravellona Toce**. In programma infatti l'«Easyriders Disco party tour»: nel locale l'atmosfera sarà ricreata con bandiere e striscioni, proie[redacted] video Easyriders.

Il pubblico che interverrà alla serata potrà ammirare le moto «Hd» elaborate [redacted] preparate. Direttamente dalla griffe americana, numerosi e pregiati gadgets che saranno distribuiti in sala: tee-shirt, felpe, bandane, cappellini, bandiere e adesivi giganti. Giochi e animazione con Roberto Milani di «Cd Network television». Insomma, una nottata stile «yankee».

Spostandoci verso il Lago Maggiore, al «Mirage» di **Arona** irrompe la «lap dance»: un gruppo di seducenti [redacted] sensuali ragazze cubo animeranno la nottata con lo scandaloso ballo del film «Showgirls». Si balla al primo e secondo piano [redacted] la [redacted] proposta de Micky, Max e Chicco, al terzo piano [redacted] Raffy e Paolo.

Peter Fonda, coautore e protagonista con Dennis Hopper di «Easy Rider», film entrato nella storia del [redacted] e fra i miti giovanili [redacted] tutto il mondo

«Happy disco» con musica underground progressive allo «Sporting Disco» di **Santa Maria Maggiore**. E, all'una, gran buffet per tutti. Si ballano pezzi commerciali [redacted] revival all'«Australian Music Pub» di **Ghiffa** con i mix del deejay Giovanni. Ospite Vip [redacted] sorpresa.

Al «Maneggio» di **Romagnano Sesia** la musica di tendenza viene selezionata da Fabrizio Poli [redacted] Darren Bassi. Revival e happy sound [redacted] Flavio Pavia e Giacomo, nella zona underground del locale le proposte di Priscilla Privè e Mauro Mbs. Alle «Cave» [redacted] **Vintebbio** torna l'appuntamento col karaoke, condotto dal duo femminile Kathleen-Valeria. Revival con l'istrionico Mandrillo e Fabrizio Pareti per l'underground.

Un'occhiata fuori provincia: al «Treno di Mezzanotte» [redacted] **Varese** (via Arrigoni 7) l'underground fa spazio alla musica live, proposta dal «Fluido A». Per chi [redacted] il cabaret, invece, appuntamento al «Crystal Club» di **Cavaria con Premezzo**: si esibisce Franco Rossi, per gli amici «Bretella». Al «Ciak» di **Castiglione Olona** invece è «Blues Time Party» con Chicken Mambo, Shay Jones & the Serious Fun. **[m. p.]**

[redacted]

[redacted] Vip — Tel. [redacted] Or.: in. 16; ult. 22,15 Fest. L. 12.000/fer. 10.000
Jumanji — *di J. Johnston, con R. Williams, B. Hunt, K. Dunst (Usa '95)* — Dopo oltre 20 anni di incantesimo a causa di un «gioco magico» un giovane torna nella sua città... ma in compagnia di tutti gli animali della giungla. N. V. 1h 38' **Comm.**

Araldo — Tel. 474.625 Or.: in. 20,20/ult. 22,15 Fest. L. 12.000/fer. 10.000
Dracula morto e contento — *di M. Brooks, con L. Nielsen, P. MacNicol, S. Weber (Usa '95)* — Le tragicomiche avventure di Dracula, innamorato di belle donne, sbalestrato dalla vita notturna, in difficoltà a trovare sangue genuino. N. V. 1h 35' **Comico**

Faraggiana — Tel. 627.676 Or.: in. 18,40/ult. 22 Fest. L. 12.000/fer. 10.000
Casinò

Eldorado — Tel. 624.158 Or.: in. 19,45/ult. 22,15 Fest. L. 12.000/fer. 10.000
Condannato a [redacted] — *di T. Robbins, con S. Sarandon, S. Penn, R. Prosky (Usa '95)* - Una suora si avvicina a un pluriomicida condannato alla pena capitale, va alla ricerca del suo passato, si prende a cuore la sua sorte. N. [redacted] 10 **Drammatico**

Vittoria — Tel. [redacted] Or.: in. 20,10/ult. 22,15 Fest. L. 12.000/fer. 10.000
Mary Reilly

S. [redacted] — Tel. 465 484 Ore 20; 22,15 Lire [redacted]
Get Shorty — *[redacted] Sonnenfeld, con J. Travolta, R. Russo, G. Hackman (Usa '95)* — Un killer cinefilo viene spedito a Hollywood per recuperare il debito contratto da un produttore di horror [redacted] serie B. N. V. 1h 45' [redacted]

[redacted] Andrea — Or.: in. 21,30 Lire 7000/5000
[redacted] di neve — *[redacted] Nichetti, con P. Villaggio, F. Vigranelli, L. Gullotta (Ita '95)* — Un delfino fugge dalla piscine dove veniva addestrato e un trafficante d'armi cerca di usarlo per compiere un attentato. N. V. 1h 40' **Commedia**

[redacted] San Carlo — Inf. orari seg. [redacted] 240.566 Or.: in. 20/22 Lire 6000/5000
La dea dell'amore — *di W. Allen, con W. Allen, M. Sorvino, H. Bonham Carter (Usa '95)* — Un cronista sportivo cerca la madre del figlio adottivo e scopre che è una squillo: la vicenda è commentata dal coro di una tragedia greca N. V. 1h 45' **Comm.**

[redacted] Vandoni — Or.: in. 20; ult. 22 Lire 7000/5000
Corsari — *di R. Harlin, con G. Davis, [redacted] Modine, F. Langella (Usa '95)* — Arrembaggi, guerre, tesori, tempeste marine: avventure nei Caraibi del [redacted] con una indomita donna a capo di un manipolo di corsari. N. V. [redacted] **Avventuroso**

[redacted] Moderno — Tel. 82.151 Or.: in. 20,15/22,15 L. 10.000/6000
Palermo-Milano [redacted] andata — *di C. Fragasso, con R. Bova, G. Giannini, R. Memphis [redacted] '95)* — Il drammatico viaggio di un gruppo [redacted] poliziotti [redacted] scortare a Milano [redacted] un [redacted] di mafia. N. V. 1h 41' **Drammatico**

Nuovo — Tel. 81.741 Or.: in. [redacted] L. 10.000/6000
Casinò

Piccolo — Tel. 81.741 Or.: in. 20,15/22,15 L. [redacted]
City hall

[redacted] Ballardini — Tel. (0337) [redacted] 384 Ore 21 Lire 6000
Viaggi di nozze — *di C. Verdone, con C. Verdone, C. Gerini, C. Mascoli, V. Pivetti (Ita '95)* — Tre differenti coppie in viaggio [redacted]: i «coatti», i modernisti assillati dalla famiglia, un pignolo pedante e la sua vittima N. V. 1h 42' **Commedia**

[redacted] Corso — Inf. su segr. [redacted] [redacted]: 20,30/22,30 Lire 10.000/8000
Two Much — *di F. Trueba, con A. [redacted], M. Griffith, D. Hannah (Spagna [redacted])* -- A Miami un gallerista squattrinato si divide tra due sorelle ricche e belle, ma per reggere la situazione è costretto a inventarsi un gemello. N. V. 1h [redacted] **Comm.**

Cine 1 - Sala 1 — Tel. 242.046 Or.: in. 20,30/22,30 Lire [redacted]
Jumanji — *di J. Johnston, con R. Williams, B. Hunt, K. Dunst (Usa '95)* — Dopo oltre 20 anni di incantesimo a causa di un «gioco magico» un giovane torna nella sua città... ma in compagnia di tutti gli animali della giungla. N. V. 1h 38' **Comm.**

[redacted] 1 - Sala 2 — Tel. 242.046 Or.: in. 20,30/22.30 L. 10.000/6000
La [redacted] dell'amore — *di W. Allen, con W. Allen, M. Sorvino, H. Bonham Carter (Usa '95)* — Un cronista sportivo [redacted] figlio adottivo e scopre che è una squillo: la vicenda è commentata dal coro di una tragedia greca N. V. [redacted] 45' **Comm.**

[redacted] Italia — Tel. (0163) 840.201 Or.: in. 20; ult. 22 L. 8000/6000
Il presidente - Una storia d'amore — *di R. Reiner, con M. Douglas, A. Bening, M. Sheen (Usa '95)* — Le astuzie del Presidente americ[redacted] dribbl[redacted] servizi segreti e impegni [redacted] una storia d'amore con un'avvocatessa ecologista N. V. 1h 45' **Commedia**

[redacted] Cine Teatro — Tel. 91 183. Or.: 20/22.15 Lire 900[redacted]/60[redacted] lun. solo fer. 7000/5000
Va' dove ti porta il cuore — *di C. Comencini, con V. [redacted] M. Buy, T. Karyo (Italia '95)* — Una nonna scrive alla nipote per raccontarle la propria vera vita e per indurla a seguire i suggerimenti del [redacted]. Dal romanzo della Tamaro. N. V. 1h 47' **Sentimentale**

[redacted] Sociale — Tel. 61.459 Or.: 20/22 Lire 8000/6000
Dracula morto e contento — *di M. Brooks, con L. Nielsen, P. MacNicol, S. Weber (Usa '95)* - Le tragicomiche avventure di Dracula, innamorato di belle donne, sbalestrato dalla vita [redacted], in difficoltà a trovare sangue genuino. N. V. 1h 35' **Comico**

Oratorio — Or.: in. 20,15; ult. 22.15 Lire 6000
Il presidente - Una storia d'amore — *di R. Reiner, con M. Douglas, A. Bening, [redacted] Sheen (Usa '95)* — Le astuzie del Presidente americano per dribblare servizi segreti e impegni e vivere [redacted] storia d'amore con un'avvoca[redacted] ecologista [redacted]. V. 1h [redacted] **Commedia**

[redacted] S. Pellico — Tel. 71 417 Or.: in. 20; 22,15 Lire 8/5000
Il presidente - Una storia d'amore — *di R. Reiner, con M. Douglas, A. Bening, [redacted] Sheen (Usa '95)* — Le astuzie del Presidente americano per [redacted] servizi segreti e impegni e vivere una storia d'amore con un'avvocatessa ecologista N. V. 1h 45' **Commedia**

[redacted] Ariston — Inf. prezzi su segr. tel. 401.940 Or.: in. 20,30/22,30
Facciamo paradiso — *di M. Monicelli, con M. Buy, L. Arena, P. Noiret (Ita. '95)* — Le lotte, gli amori, le conquiste umane e sociali di una ragazza della borghesia milanese dal 1949 a[redacted]1. Dal libro di Pontiggia. N. V. 1h 50' **Commedia**

Vip — Inf. prezzi su segr. telef. 401.940 Or.: in. 20.30/22.30
City hall

Sociale (Intra) — Inf. prezzi su segr. telef. 401.940 Or.: 20/22,30
Ragione [redacted] sentimento — *di A. Lee, con E. Thompson, K. Winslet, H. Grant (Usa '95)* — Guai d'amore e [redacted] casta per tre ricche sorelle quando alla morte del padre si ritrovano senza eredità. Dal libro della Austen. Orso d'Oro a Berlino. N. V. 2h 15' [redacted]

Sociale (Pall.) — Tel. [redacted] Ore 21,30 L. 10.000
Casinò

PRIME VISIONI A TORINO

ADUA 200 c. Giulio Cesare 67, tel. 856.521. **Jumanji**. Or.: 15,45; 18; 20,15; 22,30.
ADUA 400 c.so Giulio Cesare 67, tel. [redacted]. Vedi teatri.
ALFIERI pz. Solferino 2, t. 562.3800. Per Pomeriggi al cinema ven. 29/3 **Proibito amare**, [redacted] M. Coolidge, con R. Dreyfuss.
[redacted] **SALA** c. V. Emanuele II 52, [redacted]. 547 007. Sala 1. **Dead Man Walking - Condannato [redacted] morte.** Or.: 14,30; 17,10; 19,30; 22,30. Sala 2. **City Hall.** Or.: [redacted] 17,50; 20,10; 22,30. Sala 3. **P[redacted] pericolosi.** [redacted]: 14,30; 16,30; 18,30; 20,30; 22,30.
ARLECCHINO c. Sommeiller 22, t. 581.7190. **Two Much.** Or.: 15; 17,30; 20; 22,30.
CAPITOL v. S. Dalmazzo 24, tel. 540.605. **Toy story.** Or.: 15,25; 17,15; 19,05; 20,55; 22,45.
CENTRALE v. C. Alberto 27, tel. 540.110. **Via da Las Vegas.** Or.: 15,45; 18; 20,20; 22,30.
C. CHAPLIN 1 via Garibaldi 32/a, tel. 436.0723. **La dea dell'amore.** Or.: 15,45; 18; 20,15; 22,30.
C. CHAPLIN 2 via Garibaldi 32/a, tel. 436.0723. **Strange days.** Or.: 16,10; 19,05; 22.
CRISTALLO v. Goito 5, tel. [redacted]. **Apollo 13.** Or.: 17; 19,45; 22,30.
DORIA via Gramsci 8, tel. 542.422. **Il fiore del mio segreto.** Or.: 16; 18,10; 20,20; 22,30.
ELISEO GRANDE piazza Sabotino. **Toy story Il mondo dei giocattoli.** Or.: 15,10; 17; 18,50; 20,40; 22,30.
ELISEO BLU piazza Sabotino. **Nelly e Mr. Arnaud.** Or.: 15; 18,10; 20,20; 22,30.
ELISEO ROSSO p. Sabotino. **Jumanji.** Or.: 16; 18,10; 20,20; 22,30.
EMPIRE piazza V. [redacted] 5. **Strange days.** Or.: 14,30; 17,15; 20; 22,40.
ERBA c.so Moncalieri 241, tel. 661.54.47. **I so[redacted] sospetti.** Or.: 20,30; 22,30.
ETOILE v. Buozzi ang. v. [redacted] Or.: 15,30; 18,45; 22.
FARO via Po 30, tel. 817.3323. **Babe maialino [redacted]oso.** Or.: 18,15; 18.15; 20,30; 22.30.
[redacted] corso Trapani 57. **Uomini [redacted] donne.** Orario: 14,50; 16.45; [redacted] 20,35; 22,30.
IDEAL [redacted] Beccaria [redacted]. **Dracula morto [redacted]** [redacted] Or.: 14,30; 18,30; 18,30; 20,30; 22,30.
KING via Po 21, tel. 812.5996. **Va' dove ti porta il cuore.** Or.: 16; 18,10; 20,20; 22,30.
KONG via Santa Teresa 5, tel. 534.614. [redacted] **Holland's Opus.** Or.: 15; 17,30; 20; 22,30.
LILLIPUT v. [redacted] Settembre 15 bis, tel. [redacted]. **Othello.** Or.. 15,30, 17,50; 20,10; 22,30.
LUX G. San Federico, telefono 541.283. **Casinò** [redacted] Scorsese con R. De Niro, S. Stone, J. Pesci. Vietato minori di 14 anni. Or.: 15,15; 18,35; 21,55.
MASSIMO UNO v. Montebello 8, t. 817.1048. **Via da Las Vegas.** V. 14. Or.: 16,30; 18,30; 20,30; 22,30.
[redacted] v. Pomba 7, tel. 812.4173. **Mary Reilly.** Or.: 15,30; 17,50; 20,10; 22,30.
[redacted]**ONALE 2** v. Pomba 7, t. 812.4173. **Jumanji.** Or.: 16; 18,10; 20,20; 22,30.
OLIMPIA 1 via Arsenale 31, tel. [redacted]. **Sabrina.** Or: 15; 17,30; 20; 22,30.
OLIMPIA 2 via Arsenale 31, tel. 532.448. **Uomini senza donne.** Or.: 14,50; 16,45; 18,40; 20,35; 22,30.
REPOSI via XX Settembre 15, tel. 531.400. **Get shorty.** Or.: 15,45; 18; 20,15; 22,30.
ROMANO Galleria Subalpina, telefono [redacted]. **Ragione [redacted]** [redacted] Or.: 15; 17,30; 20; 22,30.
STUDIO RITZ via Acqui 2. **City Hall.** Or.: 16; 18,10; 20,20; 22,30.
VITTORIA [redacted] 336. [redacted] Or.: 15,40; 17,25; 19,10; 20,55; 22,30.

TEATRI A TORINO

[redacted] **REGIO.** Ore 15 **Il Regio dietro le quinte** Visita guidata al Teatro Regio. Venerdì 29/3 ore 19,30 **Concerto** [redacted] nario in occasione della conferenza intergovernativa della U.E. a favore della Fenice. Posti L. 80.000 e 50.000 in vendita alla Biglietteria ore [redacted] e 13/18,30. Tel. 8815.241/242.
AUDITORIUM RAI. P. Rossaro. Riposo.
COLOSSEO. Via M. Cristina 71, tel. 669.8034. Oggi ore 21 Stefano Nosei e i Gemelli Ruggeri in **I figli del dottor Jekyll.** Prev. cassa teatro 10-13 e 15-19.

PRIME VISIONI A MILANO

AMBASCIATORI [redacted] Vittorio Emanuele 30. **Toy story - Il mondo dei giocattoli.** Orario: 17; 18,40; 20,30; 22,30.
[redacted] via Milazzo 9. **Dead man Walking - Condannato a** [redacted] Or.: 15,10; 17,30; 20; 22,30.
APOLLO GALLERIA - Via De Cristoforis 2. **Jumanji.** Orario: 14,30; 16,30; 18,30; 20,30; 22,35.
ARIOSTO via Ariosto 16. **Smoke.** Orario: 18,10; 20,20; 22,30.
[redacted] Galleria del Corso. **Nelly e Mr.** [redacted] Orario: 15,30; 17,50; 20,10; 22,30.
ARLECCHINO via S. Pietro all'Orto 9. **Ragione e sentimento.** Orario: 14,30; 17,10; 19,50; 22,30.
[redacted] Vittorio Emanuele 8. [redacted] **Shorty.** Orario: 15,15; 17,40; 20,05; 22,30.
CAVOUR piazza Cavour 3. **Casinò.** Orario: 15; 18,30; 22.
COLOSSEO Sala Allen [redacted] Nero 84. **Two much.** Orario: 15; 17,30; 20; 22,30.
COLOSSEO Sala Chaplin viale Monte Nero 84. **I soliti sospetti.** Orario: 15,30; 17,50; 20,10; 22,30.
COLOSSEO Sala Visconti viale M. Nero 84. **Ragione e sentimento.** Orario. 14,30; 17,10; 19,50; 22,30.
CORALLO largo C. dei Servi 9. **Il fiore del mio segreto.** Orario: 15,30; 17,50; 20,10; 22,30.
CORSO Galleria del Corso. **Heat - La sfida.** Orario: 15,20; 18,40; 22.
ELISEO via Torino 64. **Doom generation.** Orario: 15; 16,50; 18,40; 20,30; 22,30.
EXCELSIOR Galleria del Corso 4. **Uomini senza** [redacted]. Orario: 15,40; 18; 20,15; 22,30.
[redacted] corso Lodi 39. **La dea dell'amore.** Orario: 15,30; 17,50; 20.10; 22,30.
MANZONI via Manzoni 40. **Strange days.** Orario: 15,45; 19; 22.
[redacted] Vittorio Emanuele 24. **Casinò.** Orario: 15,15; 18,45; 22,10.
METROPOL via Piave 24. **Dracula** [redacted] **to e contento.** Orario: 14,50; 16,45; 18,40; 20,35; 22,30.
[redacted] Galleria del Corso 4. **Via** [redacted] **Las Vegas.** Orario: 15,15; 17,40, 20,05; 22,30.
NUOVO ARTI via Mascagni 8. **Toy story - Il mondo dei giocattoli.** Orario: 15; 16,50; 18,40; 20,30; 22,30.
[redacted]**DEA** via Torreggio 3. **Underground.** Orario: 16; 19; 22.
[redacted] 5 [redacted] Santa Redegonda 8. **City** [redacted] Or.: 15,20; 17,40; 20.10; 22,35.
[redacted] **5 Sala** [redacted] via Santa Redegonda 8. **Dracula morto [redacted] contento.** Orario: 15,30; 17,50; 20.15; 22,35.
[redacted] 5 S[redacted] 3 via Santa Redegonda 8. [redacted]**ina.** Or.: 15; 17,25; 19,50; 22,35.
ODEON 5 Sala 4 via Santa Redegonda [redacted] **Othello.** Orario: 15; 17,25; 19,50; 22,35.
ODEON 5 Sala 5 [redacted] Santa Redegonda 8. **Dead Man**[redacted]**ing - Condannato a morte.** Orario.: 15; 17,25; 19,50; 22,35.
ODEON 5 [redacted] 6 via Santa Redegonda 8. **Il pre**[redacted] **- Una storia d'amore.** Orario: 15,20; 17,40; 20; 22,35.
ODEON 5 Sala 7 via Santa Redegonda 8. **A casa per le vacanze.** Orario: 15,15; 17,30; 20,05; 22,35.
ODEON 5 Sala 8 via Santa Redegonda 8. **Italiani.** Orario: 15,20; 17,40; 20,10; 22,35.
ODEON 5 Sala 9 via Santa Redeg[redacted] 8. **Pensieri pericolosi.** Orario: 1[redacted] 17,50; 20,10; 22,35.
ODEON 5 Sala 10 via Santa Redegonda 8. **Mr. Holland Opus.** Orario: 14,45; 17,15; 19,50; 22,30.
ORFEO via Zugna 50. **Toy story - Il mondo dei giocattoli.**
PASQUIROLO corso Vittorio Emanuele [redacted]. [redacted] **nasce.** Orario: [redacted]; 16,50; 18,40; 20,30; 22,30.
PLINIUS via Abruzzi, 28. Chiuso per lavori.
PRESIDENT largo Augusto 1. **Il palloncino bianco. Il giorno della prima di Close Up.** Orario: 15; 16,50, 18,40; 20,30; 22,30.
SEMPIONE via Pacinotti 6. **Le iene - Cani** [redacted] **rapina.** [redacted]: 20,15; 22.15. V.m. 18 anni
SPLENDOR viale Gran Sasso 28, **Babe.** [redacted] **coraggioso.** Or.: 15; 16,50; 18,40; 20,30; 22,30.
TIFFANY corso B. Aires 39. **Heat la sfida.** Orario: 15,45; 18,50; 22.
VIP via Torino 21, telefono 8646.38247. **Seven.** Or.: 17,50; 20,10; 22,30.

TEATRI A MILANO

ALLA SCALA piazza dell[redacted] Scala, telefono 7200.3744. Ore 20 **Fe**[redacted].
ARSENALE via C. Correnti 11, telef[redacted] [redacted]. Ore 17 Scuola di teatro.
[redacted]**EAK** via Sangallo 33, tel. 7611.1015. Ore 21,30 A. Gassman; [redacted] Tognazzi; P. M. Cecchini [redacted] **Testimoni.**
CONSERVATORIO via Conservatorio 12, tel. 7600.1755. Ore 21 Concerti.
FILODRAMMATICI via Filodrammatici 1. Telefono 869.3659. Ore 21, G. Picciau in **L'isola degli Osvaldi.**
LIRICO via Larga 14, telefono 7233.3222. Ore 20,30 **Macbeth.**
[redacted] viale Manzoni 40, telefono 7600.0231. Ore 20,45 Gino Bramieri [redacted] **Riuscire a** [redacted]
NUOVO piazza San Babila 37, telefono 76.00.0086. Ore 21 Tato Russo in [redacted]**opera da tre soldi.**
[redacted] **TEATRO** via Rovello 2, tel. 72.333.222. Ore 20,30 **Un anno nella vita di Giovanni Pascoli.**
SAN BABILA corso Venezia 2, telefono 7600.2985. Ore 21 **Misery non deve morire.**
S[redacted] piazza XXIV Aprile 10, telefono 2900.67.67. Ore 21 Renato Zero [redacted] **Tutto Zero**, [redacted] musicale.
VERDI via Pastrengo 16, telefono 607.16.95. Ore 21 L. Nattino in [redacted] **uccideranno in maggio.**

TV PRIVATE

ALTAITALIA TV: 18,50 Altaitalia oggi, rotocalco; 19,15 Telegiornale; 19,50 Al[redacted] oggi; [redacted] Parole di speranza, rubrica religiosa; 20,20 Telegiornale; 20,55 Video top; 23,20 Made in Italy. **VIDEONOVARA:** 19 Videogiornale; 19,15 Invito [redacted] Vangelo; 19,30 Hockeymania; 20 Sabato Sport; 20,30 Film; 22,45 Invito [redacted] Vangelo; 23 Data Hord News; 0,15 Oh... sesso!; **VCO:** 19,30 Vco notizie; 20 Anteprima sport, rubrica; 20,30 Matrimonio [redacted] rischio, film (2ª parte); 23 Vco notizie.

DA SABATO 23 MARZO 1996

VENDITA

PROVENIENTE DAL

FALLIMENTO

N. 58856 DEL TRIBUNALE DI MILANO

TAPPETI

PERSIANI ED ORIENTALI

Galleria S. Stefano

NOVARA

Via S. Stefano, 6 ang. P.zza Cavour

Tel. 0321/390027

ORARIO 10 - 12,30 15,30 - 18,30 Lunedì chiuso

Com. Comune di Novara in data 14.03.1996

...che non si sappia in giro!!!

FINO A 18 MESI INTERESSI ZERO

MOBILI E COMPLEMENTI

È una notizia clamorosa! I prezzi dei mobili, da oggi, sono ancora più accessibili alle vostre tasche! È davvero sensazionale! Pensate: il mobile che fa per voi, la qualità che fa per voi e, per di più, il prezzo che fa per voi!

Se non ci credete, andate in gran segreto al Punto Vendita più vicino a casa vostra: chiedete al venditore e scoprirete anche tutte le altre sorprese. Ma, mi raccomando..... che non si sappia in giro!

MercatoneUno

Dal 1° Marzo al 30 Aprile - Vedi Prospetto Informativo sul Punto Vendita

S.S. 229 del Lago d'Orta
Tel. 0321

CALTIGNAGA (NO)

Orario 9.15/12.30 - 15.15/19.30 - Sabato 9.15/12.30 - 14.30/19.30
Chiuso Domenica e Lunedì mattino

Impegno facile per la capolista Pavic Cavanna contro la cenerentola Voghera

Novara, match verità con l'Asti

I ragazzi di Nello Mosca devono vincere per sperare nella permanenza in serie B1. Incontro clou anche nella B2 femminile fra Agil Trecate e Gifra Vigevano appaiate al primo posto in classifica

NOVARA. Un occhio all'avversario ■ uno alla classifica. Perchè la quinta giornata di ritorno oltre ad essere un week end sportivo di fuoco, per le squadre di volley è anche la prima partita dopo la ratifica delle nuove regole per promozione e [redacted]. ■ Federazione ha dato il benestare alla riforma dei gironi ■ ■ ■ per la stagione agonistica 96/97, [redacted] effetti immediati sui meccanismi di promozione ■ retrocessione. Con ■ nuovo sistema, dalla B2 passano in B1 la prima e la seconda classificata, mentre la terza e la quarta disputano lo spareggio per la promo- [redacted] con ■ ultime classificata di B1. Le squadre dalla quinta alla tredicesima restano in B2, mentre la quattordicesima deve disputare lo spareggio-salvezza [redacted] la quinta e la sesta di C1. E' evidente che per le squadre in posizioni intermedie, ■ situazione ■ possa fare incandescenta. Dando uno sguardo alle classifiche attuali, in termini pratici il nuovo sistema significa che il Pavic (B2 maschile), primo in classifica, conferma la sua prossima salita di categoria. Il Novara freme invece per la conquista del quarto posto, che significherebbe la possibilità di spareggio. Il Pavic Cavanna è atteso stasera a Voghera contro ■ fanalino di coda e per i sestiani questa trasferta non dovrebbe essere un problema. Atmosfera rovente invece per il Volley Novara: stasera (ore 21) alla palestra Fornara c'è ■ match-verità [redacted] l'Asti, squadra che ■ [redacted] le [redacted] in regola per la B1 e che aveva inflitto ai ragazzi di Nello Mosca la prima sconfitta stagionale. Per sperare nella B1 ■ Volley Novara [redacted] bisogno di fare [redacted] grande prestazione.

Uno sguardo ■ volley «rosa». In B2, stasera alle 21 ■ Trecate l'Agil affronta un match clou [redacted] il Gifra Vigevano, che affianca le trecatesi ■ primo po- [redacted] della classifica. Anche l'Ema Omegna, tornato alla vitto- [redacted] dopo settimane di batoste in trasferta, potrebbe tentare ■ risalire fino al quarto posto. [redacted] per farlo, dovrebbe uscire vincitrice da tutti gli incontri.

In C1, ■ Sanmartinese di Colombo sarà di scena stasera a Piacenza: le novaresi, [redacted] al quarto posto, possono sperare nella promozione. **[c. m.]**

Un'immagine del Pavic Cavanna impegnato nel vittorioso derby con il Novara

Basket: mese decisivo per la Cimberio Borgo

BORGOMANERO. Via ai duelli. La Cimberio affronta da [redacted] lunga ■ difficile serie di scontri diretti [redacted] le rivali per la leadership della serie C1. Turno impegnativo anche per i cestisti della C2.

Stasera arriva l'Alba, poi si va a Vigevano, quindi i big match con la Celeres Pavia ■ poi [redacted] Legnano. Sarà un mese molto duro per la Cimberio Borgomanero, squadra da battere di questa stagione. Per la partita di oggi Pistorello ha ancora d[redacted] dubbi che ■ chiamano Piatto ■ Cestaro: stanno recuperando dagli infortuni ma [redacted] sono ancora disponibili al cento per cento. Toccherà di nuovo a Cristiano Nericcio sostituirli per gran parte dell'incontro. La settimana scorsa l'ha fatto in modo egregio. L'appuntamento è alle 21 in via Cadorna.

Cristiano Nericcio ala della Cimberio e giocatore prezioso per la sua versatilità

Nella serie minore la Sicas Castelletto si trova di fronte il Carmagnola (stasera alle 21 nella palestra di via Caduti) che incalza i padroni di casa con soli due lunghezze di ritardo. Nelle file dei castellettesi [redacted] il play Fabrizio Besnati che resterà fermo per [redacted] mese per ■ distrosione ad un ginocchio rimediata sabato a Torino. L'allenatore Lele Facchin lancia i suoi all'attacco: «Giocheremo con il coltello tra i denti. Vogliamo a tutti i costi i due punti in palio».

E' una partita cruciale per l'Oleggio: oggi alle 17 gioca ■ Torino contro la Ginnastica, una delle dirette rivali nella lotta contro la retrocessione. La vittoria è d'obbligo per gli oleggesi se davvero vogliono avere [redacted] qualche chance ■ sal- [redacted]. «Siamo una squadra anomala - [redacted] il presidente Franco Garegnani - abbiamo avuto prestazioni eccezionali seguite poi da crolli improvvisi e inspiegabili».

Trasferta ■ Torino anche per i verbanesi di Burlotto che oggi alle 18,15 scenderanno in campo contro la Crocetta. Per ■ Verbania sono due punti a portata di mano per consolidare ancora di più il terzo posto ■ classifica alle spalle delle blasonate capoliste Derthona e Casale. **[b. c.]**

HOCKEY ROTELLE

Oggi arriva il Follonica poi tocca al Roller

Settimana decisiva per l'Hydroplast

NOVARA. Superata brillantemente l'insidia del derby delle risaie, si torna a un'atmosfera tranquilla in casa dell'Hydroplast. Gli azzurri, stasera, sono attesi da un compito agevole, dovendo ricevere la visita del Follonica, [redacted] superato all'andata per 7-0.

[redacted] turno di transizione in attesa della settimana ■ fuoco nella quale il Novara si giocherà buona parte della stagione. Martedì ■ Roller nell'anticipo di campionato, sfida già decisiva per il primato in regular season; sabato il Barcellona nell'andata dei quarti ■ finale ■ Coppa Campioni. Una settimana di passione da affrontare al massimo della forma e con tutte le energie disponibili.

E' probabile che contro il Follonica di Raul Michelli, [redacted] Battistella dia spazio ai giocatori fin qui poco utilizzati. I versiliesi occupano la terz'ultima piazza con 9 punti all'attivo, frutto di 4 vittorie, un pareggio e 11 sconfitte.

Il programma della serata, diciottesima ■ A1, non propone partite tali da sconvolgere la classifica, almeno per le posizioni ■ vertice. Il Roller ne approfitterà per affilare le unghie in attesa [redacted] big match di martedì andando a far visita al derelitto Hockey Lodi. L'altro Lodi, quello «targato» Camoni, invece, dovrà vedersela col Salerno, un test di ben altra caratura ma che comunque i giallorossi dovrebbero riuscire a condurre in porto.

Sfida importante [redacted] Prato e Vercelli: i toscani sono decisissimi ad agganciare i gialloverdi al quinto posto della classifica. Il Breganze potrebbe recuperare qualche posizione e allontanarsi dai bassifondi battendo ■ Sandrigo. **[m.p.]**

Incontro a Ghemme

Chiappucci fra i «padrini» della Del Boca

GHEMME. Sono intervenuti anche i professionisti Claudio Chiappucci, Sergio Barbero e Marco Bellini alla presentazio- [redacted] del Gruppo Sportivo Fratelli Del Boca di Ghemme, squadra ciclistica del settore Udace (presente con Francesco Barberis e Roberto Filiberti).

■ sodalizio, che in ■ anni ■ attività ha già collezionato 500 vittorie, tra ■ quali 3 titoli di campione del [redacted]do, avrà quest'anno come elementi di spicco Dario Serighelli, Massimiliano Peruccio, Sergio Armelloni e Vanni Sanna.

Chiappucci si è autoescluso per il traguardo di Sanremo: «Sarò al massimo della forma per il Giro d'Italia. La Milano-Sanremo l'ho già vinta. Quest'anno c'è [redacted] Giro estrema- [redacted] interessante, con certe salite che a[redacted] molto gradito qualche anni fa». **[s. b.]**

GALLERIA D'ARTE RIUNITE

BOFFALORA SOPRA TICINO (MILANO)
VIALE INDUSTRIA 83/85

DAL 17 AL 31 MARZO 1996

ECCEZIONALE VENDITA ALL'ASTA
BENI D'ANTIQUARIATO

Espertizzati da perito ■ 4495 del Tribunale di Milano

Comprendenti: Mobili • Bronzi • Avori • Argenti
Porcellane • Ceramiche • Icone russe • Dipinti antichi e contemporanei
Tappeti antichi e di vecchia lavorazione

PROGRAMMA:
ESPOSIZIONE E VENDITA TUTTI I GIORNI
ORARIO 9.00 - 13.00 15.00 - 20.00

DOMENICA APERTO - INGRESSO LIBERO
PARCHEGGIO CUSTODITO

ORGANIZZAZIONE:
Casa d'Aste
galleria gi di erre S.R.L.
Tel. 02 - 9754106 - 0336 - 39.90.19

SOCIETA' COSTRUTTRICE

AFFITTA e VENDE
a POMBIA ■ BRIGA NOVARESE

APPARTAMENTI NUOVI e VILLETTE

Per informazioni rivolgersi allo 0321/921.028

Per la pubblicità su
LA STAMPA
PK
publikompass

20123 MILANO
Via Carducci 29 - Tel. 02/86.470

10126 TORINO
C.so M. d'Azeglio 60 - Tel. 011/65.211

16121 GENOVA
Via C.R. Ceccardi 1/14
Tel. 010/540.184-592.580

18100 IMPERIA
Via Alfieri 10 - Tel. 0183/273.373

17100 SAVONA
P.zza Marconi 2/6 - 2/5 - Tel. 019/811.182

sig. BRUNO CONTI
Agente Publikompass spa
Via Vochieri 80 - Tel. 0131/442.543-442.544

AOSTA
FI.MU. srl Agente Publikompass spa
Loc. Amérique - Quart
Tel. 0165/765.019-765.628

14100 ASTI
sig. PAOLO BELLE'
Agente Publikompass spa
Vi[redacted] Zecca 3 - Tel. 0141/592.222

12051 ALBA
PUBLIALBA
Agente Publikompass spa
C.so M. Coppino 9 - Tel. 0173 442.[redacted]

12100 CUNEO
sig. SILVANO BODINO
Agente Publikompass spa
Via S. Grande 11
Tel. 0171/630.832-699.939

28100 NOVARA
PUBLITIME srl
Agente Publikompass spa
Corso Cavour 13
Tel. 0321/33.341 (2 linee r.a.)

13100 VERCELLI
SALODINI srl Agente Publikompass spa
Via Duchessa Jolanda 20
Tel. 0161/250.754-62.592

POMPE FUNEBRI
bellosta
Via F.lli Rosselli, 6 - BRIGA [redacted] - Tel. (0322) 913200/913201

IL VOSTRO USATO
USATELO PER PASSARE A FIORINO.

Per chi passa a Fiorino almeno
3 MILIONI
per il vecchio usato

E inoltre, eccezionali offerte di finanziamento:
7.000.000 PER PANDA VAN
10.000.000 PER UNO VAN
10.000.000 PER SCUDO
[redacted] PER MARENGO
[redacted] PER FIORINO*
[redacted] PER DUCATO
IN 20 [redacted] A INTERESSI [redacted]

PATTO CHIARO

Fiorino ha superato un nuovo record, quello della supervalutazione più ricca. Fino al 31 marzo il vostro vecchio veicolo commerciale vale almeno 3 milioni per passare ad un nuovo Fiorino e [redacted] vale [redacted] più verrà supervalutato. Lasciate alle spalle i vecchi problemi, passate ai nuovi record di Fiorino: volume interno 3,2 metri cubi, portata utile 620 kg, lunghezza interna 1,78 m, eccezionale comfort, idroguida, insuperabile varietà di gamma. E non dimenticate tutti gli altri veicoli commerciali Fiat che vi aspettano questo mese con finanziamenti straordinari. Adesso sapete come dare una marcia in più ai vostri affari. Non vi resta che partire.

* L'offerta di finanziamento non è cumulabile con la supervalutazione dell'usato.

FIAT veicoli commerciali
L'ITALIA CHE LAVORA

Esempio di finanziamento. Importo L. 15.000.000. Numero [redacted]: 20. Importo rata: L. [redacted]. Spese pratica: L. 250.000 TAN 0% TAEG 1,91%. Offerta non cumulabile, valida fino al 31/3/96 sui modelli in rete salvo approvazione SAVA. Per ulteriori informazioni consultare i fogli analitici pubblicati a termine di legge.

CONCESSIONARIE FIAT DELLE PROVINCIE DI NOVARA E VERBANIA

ASTRA ARONA ■ AUTODOMUS DOMODOSSOLA • OMEGNA AUTO CASALE CORTE CERRO
PROGETTO NOVARA NOVARA ■ REN-CAR VERBANIA ■ SAVOINI CARLO BORGOMANERO

Stylus 820

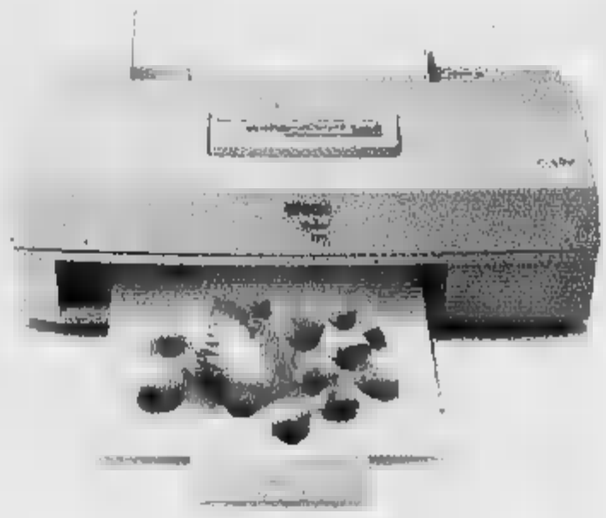

Il bianco e nero migliore. E si trasforma in colore.

Con Epson Stylus 820 anche tu puoi stampare finalmente dalle lettere professionali ai grafici aziendali, dai report impeccabili alle tue foto più care, in bianco e nero con la precisione di una laser o a colori (con il kit opzionale) con tutta la risoluzione fotografica dei 720 dpi di una Epson Stylus. E il tutto ad un prezzo che ti sorprenderà piacevolmente: corri nel Punto Vendita Epson più vicino e chiedi.

EPSON®

C'è una Stylus anche per te.

Se vi interessa verificare come stampano le Epson Stylus, chiamate il

Numero Verde **167-801101**

se invece volete maggiori informazioni, compilate e spedite il coupon qui accanto, magari via fax o su cartolina postale a:
Epson Italia S.p.A. v.le F.lli Casiraghi 427
20099 Sesto S. Giovanni (MI) Fax 02/2440750

Vorrei saperne di più sulla Stylus 820.
Mi piacerebbe anche vedere come stampa.
Posseggo già prodotti Epson: ☐ SI ☐ NO
Nome _____
Cognome _____
Indirizzo ☐ casa ☐ ufficio Società _____
via _____
CAP _____ Città _____

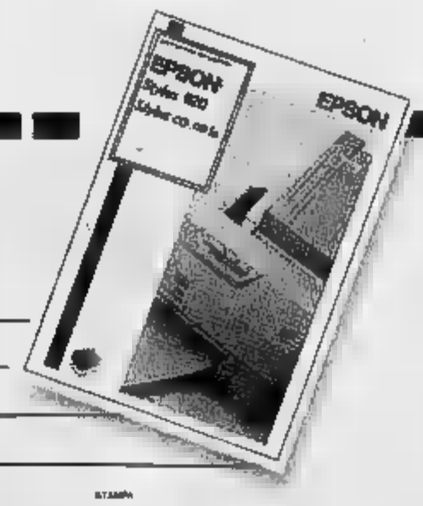

Epson® ed Epson Stylus™ sono marchi registrati di Seiko Epson Corporation.

VENERDÍ 22 e SABATO 23 MARZO

SCONTO 10%

SU TUTTI I GELATI E SURGELATI

SUPERMERCATI

A&O

BIELLA - Via Galimberti 3 • BIELLA - Via Marconi 7 • BIELLA - Via Trento 37 • BIELLA - Via Rosmini 10 BIELLA Piazza Curiel 10 • OCCHIEPPO INFERIORE - Via Martiri della Libertà 42 • PONZONE - Via Provinciale • SANTHIA' - Piazza Allende 1 • VERCELLI - Via Dante 75 • VERCELLI - Corso Salamano 2/a • VERCELLI - Largo Brigata Cagliari 10 • IVREA - Piazza 1° Maggio (quartiere Bellavista)

Combi

Vercelli - Tangenziale Sud

L' ANELLO MANCANTE...

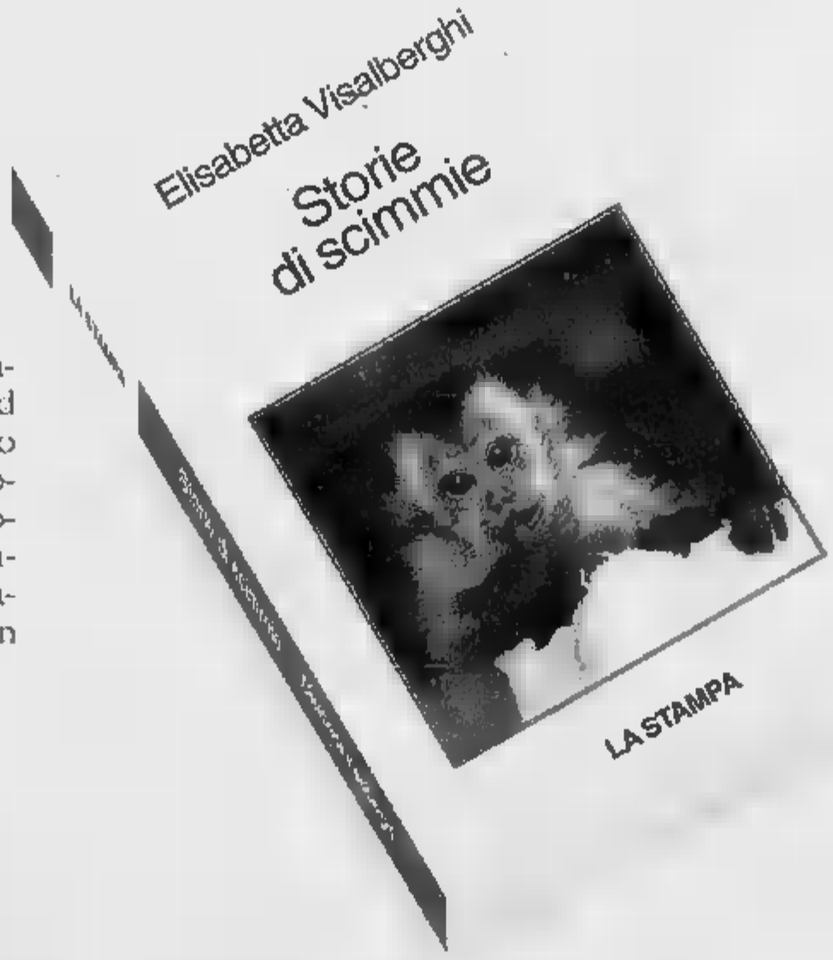

Un libro per chi ama gli animali, che non mira a stupire ed evita ogni antropomorfismo ad effetto a favore di una divulgazione cauta. Un aiuto per il lettore curioso che desidera conoscere "criticamente" le scimmie, i loro comportamenti, e così apprendere qualcosa in più di se stesso.

ELISABETTA VISALBERGHI

STORIE DI SCIMMIE

"ARGOMENTI DI SCIENZE"

pp. XII -180 CON 12 TAVOLE A COLORI

LIRE 30.000

LIBRI DE LA STAMPA

Gli abbonati a "LA STAMPA" hanno diritto a uno sconto del 20% acquistando il volume presso il Salone di via Roma 80 a Torino o richiedendolo contrassegno all'Editrice La Stampa, Ufficio "Edizioni Librarie", Via Marenco 32, 10126 Torino (fax 011/655.306)

I VOLUMI DE "LA STAMPA", DISTRIBUITI DA RCS LIBRI E GRANDI OPERE, SONO IN VENDITA NELLE MIGLIORI LIBRERIE

VENERDÍ 22 e SABATO 23 MARZO

SCONTO 10%

SU TUTTI I GELATI E SURGELATI

SUPERMERCATI

A&O

BIELLA - Via Galimberti 3 • BIELLA - Via Marconi 7 • BIELLA - Via Trento 37 • BIELLA - Via Rosmini 10 BIELLA Piazza Curiel 10 • OCCHIEPPO INFERIORE - Via Martiri della Libertà 42 • PONZONE - Via Provinciale • SANTHIA' - Piazza Allende 1 • VERCELLI - Via Dante 75 • VERCELLI - Corso Salamano 2/a • VERCELLI - Largo Brigata Cagliari 10 • IVREA - Piazza 1° Maggio (quartiere Bellavista)

Combi

Vercelli - Tangenziale Sud

L' ANELLO MANCANTE...

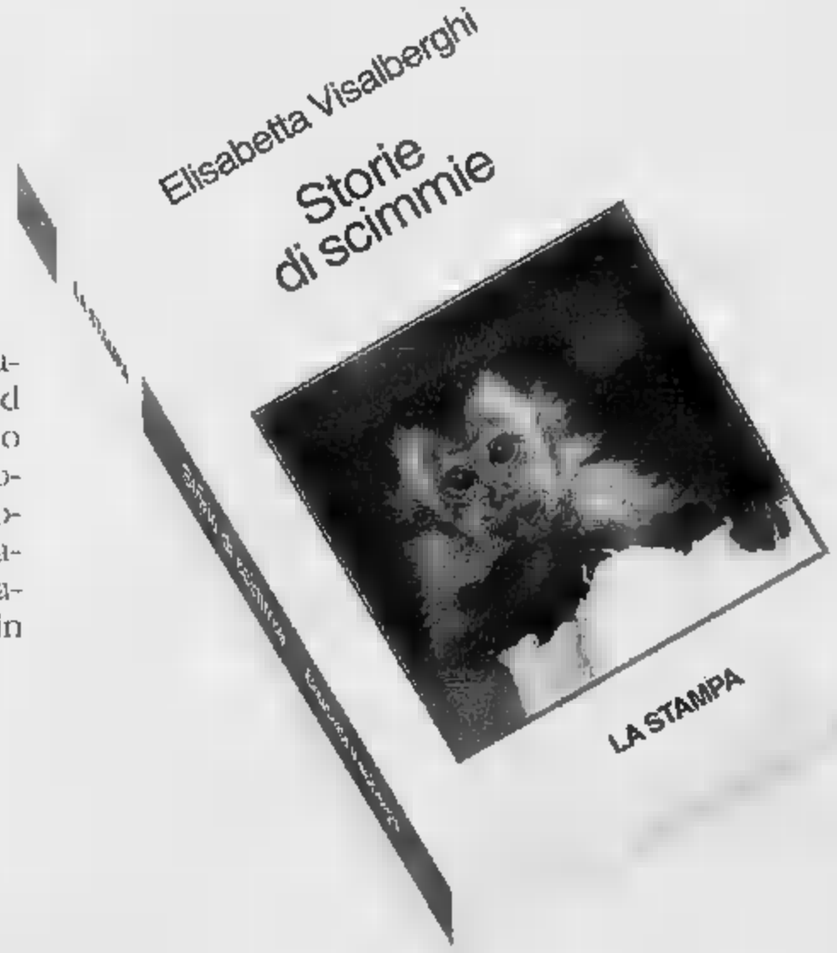

Un libro per chi ama gli animali, che non mira a stupire ed evita ogni antropomorfismo ad effetto a favore di una divulgazione cauta. Un aiuto per il lettore curioso che desidera conoscere "criticamente" le scimmie, i loro comportamenti, e così apprendere qualcosa in più di se stesso.

ELISABETTA VISALBERGHI

STORIE DI SCIMMIE

"ARGOMENTI DI SCIENZE"
pp. XII -180 CON 12 TAVOLE A COLORI
LIRE 30.000

LIBRI DE LA STAMPA

Gli abbonati a "LA STAMPA" hanno diritto a uno sconto del 20% acquistando il volume presso il Salone di via Roma 80 a Torino o richiedendolo contrassegno all'Editrice La Stampa, Ufficio "Edizioni Librarie", Via Marenco 32, 10126 Torino (fax 011/655.306)

I VOLUMI DE "LA STAMPA", DISTRIBUITI DA RCS LIBRI E GRANDI OPERE, SONO IN VENDITA NELLE MIGLIORI LIBRERIE

Per la pubblicità su
LA STAMPA
PK publikompass
[redacted]
Agente Publikompass spa
Vercelli Via Duchessa Jolanda 20 [redacted] (0161) 250.754-62.592
Biella Viale Roma 5
Tel. (015) 849.12.12 Telefax 849.33.25

LA STAMPA
VERCELLI-BIELLA
E VALSESIA

Sabato 23 Marzo 1996 [redacted] 33

VERCELLI via Duchessa Jolanda 20, tel. (0161) 217.850/54.747
BIELLA via Repubblica 29, tel. (015) 26.191/252.23.79

Per la pubblicità su
LA STAMPA
PK publikompass
[redacted] srl
Agente Publikompass spa
Vercelli Via Duchessa Jolanda 20
Tel. (0161) 250.754-62.592
Biella Viale Roma 5
Tel. (015) 849.12.12 Telefax 849.33.25

La composizione delle circoscrizioni 12 e 13 di Vercelli, Biella e Valsesia

Senato: i collegi, paese per paese

Respinta la candidatura di Cannata (Mani pulite) per mancanza di firme. Forza Italia e An hanno presentato [redacted] doppio ricorso contro Radaelli: la lista è stata depositata in ritardo?

VERCELLI. Tempi duri per «Alleanza per il Centro-Mani Pulite», la lista dell'ex azzurro Francesco Radaelli, e per i suoi candidati. Giuseppe Cannata, che avrebbe dovuto [redacted] in corsa per il Senato nel collegio 13, [redacted] stato estromesso per non [redacted] raccolto il numero sufficiente [redacted] firme. Lo stesso Radaelli, candidato alla Camera, deve difendersi da due [redacted]

La mancanza di trenta di firme ha causato l'esclusione [redacted] Giuseppe Cannata candidato [redacted] Mani pulite al Senato

Caso Cannata. «Abbiamo depositato 470 firme, cioè ben di più di quante credevamo necessarie» commenta Emanuele Caradonna. Invece [redacted] servivano 500 perchè la fine della legislatura è stata anticipata rispetto al termine naturale. Così il presidente del Consiglio comunale vercellese rimarrà al palo.

Caso Radaelli. Giallo sull'ora di consegna delle candidature alla Commissione elettorale di Novara: dai verbali risulterebbe che secondo numerose testimonianze sarebbero state presentate [redacted] qualche minuto di ritardo rispetto al termine ultimo, che era fissato per le ore 20 di lunedì. Altre persone presenti invece avrebbero «testimoniato» il contrario, cioè un leggero anticipo. Una differenza non da poco per il futuro vercellese di «Mani Pulite».

Ora contro Radaelli sono pendenti due ricorsi, presentato da Forza Italia e da Alleanza nazionale, per cui è state rinviata a lunedì (dopo il «verdetto» l'estrazione dele posizioni sulle schede elettorali.

Ecco infine, Comune per Comune, i collegi senatoriali. Nei prossimi giorni pubblicheremo, naturalmente, anche quelli della Camera.

● SENATO - COLLEGIO 12

I candidati. Nicolò Sella [redacted] Monteluce (Polo), Antonio Sandri (Ulivo), Claudio Regis (Lega Nord), Ezio Cipriani (Pensionati), Roberto Rossi (Piemonte Nazione).

I Comuni. Provincia di Vercelli: Alagna Valsesia, Balmuccia, Boccioleto, Borgosesia, Breia, Buronzo, Campertogno, Carcoforo, Cellio, Cervatto, Civiasco, Cravagliano, Fobello, Gattinara, Ghislarengo, Guardabosone, Lenta, Lozzolo, Mollia, Pila, Piode, Postua, Quarona, Rassa, Rima San Giuseppe, Rimasco, Rimella, Riva Valdobbia, Roasio, Rosso, Rovasenda, Sabbia, San Giacomo Vercellese, Scopa, Scopello, Serravalle, Valduggia, Varallo, Vocca.

Provincia di Biella: Ailoche, Andorno Micca, Benna, Biella, Bioglio, Borriana, Brusnengo, Callabiana, Camandona, Camburzano, Campiglia Cervo, Candelo, Caprile, Casapinta, Castelletto Cervo, Cavaglià, Cerreto Castello, Cerrione, Coggiola, Cossato, Crevacuore, Crosa, Curino, Donato, Dorzano, Gaglianico, Gifflenga, Graglia, Lessona, Magnano, Massazza, Masserano, Mezzana Mortigliengo, Miagliano, Mongrando, Mossa Santa Maria, Mottalciata, Muzzano, Netro, Occhieppo Inferiore, Occhieppo Superiore, Pettinengo, Piatto, Piedicavallo, Pistolesa, Pollone, Ponderano, Portula, Pralungo, Pray, Quaregna, Quittengo, Ronco Biellese, Roppolo, Rosazza, Sagliano Micca, Sala Biellese, Salussola, San Paolo Cervo, Sandigliano, Selva Marcone, Soprana, Sordevolo, Sostegno, Strona, Tavigliano, Ternengo, Tollegno, Torrazzo, Trivero, Valdengo, Vallanzengo, Valle Mosso, Valle San Nicolao, Veglio, Verrone, Vigliano Biellese, Villa Del Bosco, Villanova Biellese, Viverone, Zimone, Zubiena, Zumaglia.

■ SENATO - COLLEGIO 13

I candidati. Ombretta Fumagalli Carulli (Polo), Gianfranco Astori (Ulivo), Paolo Soban (Lega Nord), Maria Antonietta Guglielmone (Pensionati), Carlo Giovine (Piemonte Nazione).

I Comuni. Provincia di Vercelli: Albano, Alice Castello, Arborio, Asigliano, Balocco, Bianzè, Borgo d'Ale, Borgovercelli, Caresana, Caresanablot, Carisio, Casanova Elvo, Cigliano, Collobiano, Costanzana, Crescentino, Crova, Desana, Fontanetto Po, Formigliana, Greggio, Lamporo, Lignana, Livorno Ferraris, Moncrivello, Motta De' Conti, Olcenengo, Oldenico, Palazzolo, Pertengo, Pezzana, Prarolo, Quinto, Rive, Ronsecco, Salasco, Sali, Saluggia, San Germano, Santhià, Stroppiana, Tricerro, Trino, Tronzano, Vercelli, Villarboit, Villata.

Provincia di Alessandria: Alfiano Natta, Altavilla, Balzola, Bassignana, Bergamasco, Borgo San Martino, Bozzole, Camagna, Camino, Carentino, Casale Monferrato, Castelletto Merli, Castelletto Monferrato, Cellamonte, Cereseto, Cerrina, Coniolo, Conzano, Cuccaro, Felizzano, Frassinello, Frassineto Po, Fubine, Gabiano, Giarole, Lu, Masio, Mirabello, Mombello, Moncestino, Morano sul Po, Murisengo, Occimiano, Odalengo Grande, Odalengo Piccolo, Olivola, Ottiglio, Oviglio, Ozzano, Pecetto di Valenza, Pomaro, Pontestura, Ponzano, Quargnento, Quattordio, Rivarone, Rosignano, Sala Monferrato, San Giorgio, San Salvatore, Serralunga di Crea, Solero, Solonghello, Terruggia, Ticineto, Treville, Valenza, Valmacca, Vignale, Villadeati, Villamiroglio, Villanova Monferrato.

Franco Cottini

[redacted] & CURIOSITA'

● **Polo.** Per festeggiare la ricorrenza dei due anni dal successo elettorale [redacted] 27 [redacted] '94, il Polo radunerà mercoledì sera al teatro Civico tutti i candidati del Piemonte. L'iniziativa [redacted] di Roberto Rosso, candidato alla Camera e coordinatore del Piemonte 2 di Forza Italia. Dice Rosso: «Saranno presenti tutti i candidati di Forza Italia, An, del Ccd e del Cdu. Vogliamo ripetere il successo della precedente convention con Berlusconi».

● **Lega.** Protesta del segretario provinciale [redacted] Vercelli, Ercole Fossalu, sull'affissione dei manifesti negli spazi elettorali del capoluogo. Spiega: «Nella notte tra giovedì e venerdì siamo andati a incollare i nostri manifesti negli spazi che ci erano stati assegnati. La mattina dopo ce li siamo trovati tutti staccati, evidentemente da chi ha voluto subito fare i controlli dei numeri. Visto che i nostri manifesti erano gli unici ad essere stati incollati, giudichiamo questa azione troppo tempestiva, inutile e anche sospetta. Abbiamo già protestato nelle sedi opportune».

● **La Coldiretti e i candidati.** La Federazione di Vercelli-Biella propone a tutti i candidati di sottoscrivere una serie di impegni per l'agricoltura; in particolare quanto si intende fare per la risicoltura. «Tutto questo per capire - si legge in un comunicato - [redacted] la volontà [redacted] futuro mondo politico sarà quella di emarginare oppure di valorizzare il mondo agricolo».

Valdengo ha accolto Scalfaro

«Benvenuto presidente»

Il presidente **Oscar Luigi Scalfaro**, circondato dalla folla ieri durante la sua visita a Valdengo, dove ha ricordato il senatore Giuseppe Pella (PICHELETTI)

VALDENGO. Una folla di amministratori e 500 persone hanno accolto ieri il presidente della Repubblica Oscar Luigi Scalfaro, che [redacted] intitolato la scuola comunale a Giuseppe Pella. La visita è durata due ore: alle 10 la messa, poi la visita al cimitero e la cerimonia in piazza, durante la quale il Capo dello Stato, ricordando il senatore biellese della dc, ha lanciato un richiamo ai valori del rispetto e del dialogo. Di ottimo umore, Scalfaro ha parlato a lungo con sindaci e bambini.

SERVIZI NELLE CRONACHE NAZIONALI E A PAG. 35

E' il più ingente quantitativo di droga mai sequestrato in provincia: valore commerciale, 400 milioni

Dal Marocco a Biella con 27 chili di hashish

Lo stupefacente nascosto nel camper: arrestati quattro giovani

BIELLA. Con [redacted] bimba di [redacted] mesi sono stati [redacted] settimana in Marocco ad acquistare dro[redacted]. I carabinieri di Biella li hanno seguiti fino [redacted] ed arrestati: in un doppiofondo, nella parte posteriore del camper utilizzato per il viaggio, erano nascosti 27 chili di hashish.

In cella sono così finiti Michela Seno, [redacted] anni, di Occhieppo Superiore, madre della piccola; Andrea Birra, 25 anni, [redacted] Gaglianico, Stefano Gibello, 29 anni e Davide Antoniotti, di 21, entrambi [redacted] Biella. Tra i quattro non vi sono legami di parentela e solo Stefano Gibello e Andrea Birra erano noti alle forze dell'ordine. In particolar modo [redacted] primo, che già nel '94 era stato scoperto con più di un chilo di «fumo» acquistato in Olanda.

I quattro giovani arrestati dai carabinieri. Da sinistra Michela Seno, Andrea Birra, Stefano Gibello e Davide Antoniotti

«Si tratta del più ingente quantitativo di droga mai sequestrato in Provincia - ha detto ieri il tenente colonnello Colapinto in un'affollata confe[redacted] stampa -. Il risultato [redacted] stato ottenuto grazie alla paziente opera del Reparto operativo, ma anche grazie allo spirito di abnegazione di tutti quei "marescialli Rocca" che lavorano nelle varie stazioni del nostro territorio».

L'inchiesta, che [redacted] portato al successo dell'operazione «Superiore» (così chiamata perchè dovrebbe riservare ulteriori, importanti sviluppi), è stata lunga e laboriosa. Già otto [redacted] fa gli investigatori erano sulle tracce dei quattro giovani biellesi. Pedinamenti, intercettazioni telefoniche ed ambientali hanno così convinto i carabinieri che il gruppo era al centro di una consistente attività [redacted] spaccio. [redacted] che presto le [redacted] persone sarebbero partite alla volta del Marocco per acquistare un'importante partita di hashish.

A conferma di quanto appurato nelle indagini, due settimane fa la ragazza ed i tre amici hanno affittato [redacted] camper a Torino. E poi [redacted] partiti per [redacted] Marocco. L'altro giorno i militari hanno saputo del loro ritorno e svariate pattuglie sono state dislocate [redacted] controllare [redacted] frontiere, in particolar modo con la Francia. Il camper è stato così intercettato all'uscita del traforo del Frejus. Ma, tra la sorpresa degli inquirenti, [redacted] bor[redacted] c'era anche la figlia [redacted] Michela Seno, di appena [redacted] mesi.

«Era impossibile per noi prevedere la reazione del gruppo - ha spiegato ancora [redacted] colonnello -. Così, per non far correre rischi alla piccola, abbiamo rinunciato ad entrare subito in azione. Alcune nostre auto "civetta" hanno cominciato a seguire il camper fino al suo arrivo a Gaglianico. A quel punto la fortuna ci ha dato una mano perchè la ragazza ha lasciato la piccola in casa dei parenti. E solo allora siamo usciti allo scoperto». Grazie al fiuto dei cani anti-droga, non è stato difficile per i carabinieri scoprire il nascondiglio dell'hashish, che sul mercato ha un valore di oltre 400 milioni. [d. p.]

IL TEMPO IN PIEMONTE E VALLE D'AOSTA

[redacted] PER OGGI. Cielo in prevalenza [redacted] e poco nuvoloso.
[redacted] In aumento i valori massimi.
VENTI. Deboli variabili.
VISIBILITA'. Ridotta dopo il tramonto per foschie e estesi banchi di nebbia.
TENDENZA DEL TEMPO. Sereno o poco nuvoloso.

LE [redacted]
IERI A VERCELLI
Max: 15; min: 5; media: 11
UN [redacted] FA
Max: 14; min: 5; media: 10

TEMPERATURE IN PIEMONTE
Torino **16,9**; Alessandria **16**; Aosta **15**; Cuneo **14**; Novara **13**; Asti **13**.

[redacted]

Proteste contro Rai 3

«Riceviamo solo le trasmissioni della Lombardia»

VERCELLI. La protesta [redacted] è [redacted] ieri, ma monta di nuovo in questi giorni che precedono [redacted] grande show elettorale: in gran parte [redacted] Vercelli non si ricevono le trasmissioni di Rai 3 Piemonte (e i più fortunati captano solo onde di pessimi qualità), bensì le trasmissioni diffuse dalla se[redacted] regionale [redacted] Lombardia.

Le ultime lamentele riguard[redacted] un [redacted] fa, una partita di calcio. Ora invece si riferiscono alle tribune elettorali perchè c'è il rischio concreto (anzi, la certezza) di vedere sfilare davanti alle telecamere i candidati lombardi [redacted] quelli per i quali voteranno i vercellesi. Segno di una maggior «coscienza elettorale»?

La Rai aveva parlato di difficoltà tecniche in fase di superamento e di canale affollato. Dodici mesi dopo tutto è come prima. Con [redacted] beffa che non pare essere questione di antenne perchè la ricezione di Rai 3 Piemonte sembra affidata al caso e [redacted] alla tecnologia. [d. b.]

Direttamente dalla fabbrica salotti a prezzi scontatissimi. Dove?

Artigiana del Salotto
a Roasio (VC)
Vieni a visitarci. Troverai una vasta gamma di salotti di qualità con pelli e tessuti a scelta.
Finanziamenti rateali
[redacted] DOMENICA [redacted] 31 [redacted]
ARTIGIANA DEL SALOTTO - ROASIO [redacted]
[redacted] 860334

Protesta dei 14 autisti di piazza Roma contro il pagamento della tassa

Tassisti, è guerra alla Tosap

L'imposta, che ammonta a 500.000 lire l'anno, secondo Confartigianato [redacted] Cna poteva essere annullata dal Comune. La categoria: presto manifesteremo davanti al municipio

Protesta dei tassisti contro la Tosap [redacted] mattina in [redacted] Roma (CARPI)

VERCELLI. Tassisti contro la Tosap per sopravvivere. Ieri mattina all'appello non [redacted] nessuno: e così per protestare contro [redacted] tassa che sembra possa essere ridotta, [redacted] forse annullata, si [redacted] mobilitati i quattordici tassisti [redacted] piazza Roma. Schierati al loro fianco i rappresentanti della Confartigianato [redacted] della Cna (Associazio[redacted] artigiani).

«Niente è cambiato, nono[redacted] le nostre continue proteste», dice Francesco Rastellino, a [redacted] dei colleghi. Il pagamento della tassa per l'occupazione del suolo pubblico non [redacted] più proprio [redacted] nessuno. Soprattutto perché «l'amministrazione, come dice la legge Finanziaria, poteva togliere questa imposta», sottolinea Renato Ciocchetti della Cna.

Con la Tosap i tassisti dovranno [redacted] ciascuno 500.000 lire all'anno, senza contare le altre spese, [redacted] il pagamento dei bolli e delle assicurazioni delle auto. Poi c'è la crisi, provocata dalla chiusura di fabbriche e di caserme, che penalizza sempre di più l'intera categoria. In piazza Roma si scopre che [redacted] sono giorni in cui si fanno solo due «corse», dopo dieci ore di attesa, altri in [redacted] va meglio, ma di poco «La chiusura del cavalcavia [redacted] ha tagliato le gambe - dice un tassista -, per raggiungere la periferia bisogna seguire tragitti più lunghi, [redacted] conto si alza e il cliente protesta».

Ma chi prende [redacted] taxi [redacted] Vercelli? Sono rimasti in pochi, secondo gli autisti di piazza Roma e secondo Giorgio Delsigno[redacted] della Confartigianato: pensionati [redacted] le valigie in arrivo da Milano o Torino, pochissimi uomini d'affari («Non ci sono più industrie») e qualche militare. «La città [redacted] piccola e quasi tutti vanno a piedi - aggiunge Francesco Rastellino -. Ma vi immaginate uno studente che si fa accompagnare a casa in taxi?». E poi c'è la Tosap, che in molte città pare non si paghi e da noi [redacted] sì. Gli autisti dicono di essersi rivolti [redacted] più occasioni all'Amministrazione per chiedere l'esenzione dalla tassa, «ma abbiamo avuto solo risposte negative».

I quattordici tassisti, comunque, non hanno alcuna intenzione di arrendersi e promettono di tornare alla carica. In che modo? «Già una volta abbiamo bloccato il servizio e parcheggiato i taxi davanti al Comune. Ora siamo pronti [redacted] ripetere la protesta: andare avanti così non [redacted] più possibile e poi essere tra i pochi tassisti d'Italia [redacted] pagare la Tosap [redacted] una beffa».

Giancarlo Moreo

La petizione

Mille firme per il mercato

VERCELLI. E dopo la rivolta di piazza Cavour, si accende un nuovo focolaio di ribellione tra i commercianti di piazza Mazzini. Mille firme verranno presentate al sindaco Bagnasco, lunedì mattina, perchè receda dall'iniziativa di chiudere al traffico l'area destinata al mercato.

I promotori del «dissenso» hanno allo studio alcune proposte alternative, sulle quali vogliono un confronto diretto con il primo cittadino. Con i firmatari di piazza Mazzini si [redacted] subito schierato anche il presidente dell'Ascom Giovanni Bonetti, che accompagnerà [redacted] sua lettera la petizione dei «mille». Dunque si apre [redacted] nuovo fronte nella «grana» dell'isola pedonale. I commercianti di tutte le piazze [redacted] concordi nel non farsi scippare il diritto al traffi[redacted] al parcheggio, garanzie di affari migliori in un momento di crisi. Quanti clienti [redacted] disposti a farsi qualche metro a piedi per raggiungere il mercato? Forse sarebbe ora di chiederlo anche [redacted] loro. **[d. b.]**

NOTIZIE FLASH

UNIVERSITA'

[redacted] Seminario, giovedì, conferenza [redacted] don Massa

Giovedì 28, alle 15,30, nell'aula magna del Seminario arcivescovile [redacted] piazza D'Angennes, don Cesare Massa, parroco di San Michele, storico [redacted] scrittore, parlerà della «vita di [redacted] Teresina Lisieux nel centenario della morte». **[d. b.]**

ASSOCIAZIONE KORCZAK

I premiati [redacted] 6° Concorso nazionale di disegno

L'Associazione nazionale «Janus Korczak» comunica l'elenco delle scuole materne che si sono segnalate al 6° concorso di disegno, promosso dalla sezione pimontese «Teresio Castelli». Oltre [redacted] primo premio alla materna «Isola» di Vercelli, si [redacted] qualificate le materne «Thes vigna» di Biella, di Desana, e la «Andersen», la «Korzak» e di via Stara [redacted] Vercelli. **[d. b.]**

KIWANIS

Sabato 30 convegno [redacted] «ambiente e sicurezza»

In Sant'Anna, [redacted] 30 marzo, il Kiwanis organizza una giornata di studio su «ambiente e sicurezza». Tra i relatori, il direttore dell'Ovest Sesia, Gianpiero Barasolo, il primario di medicina a Torino, Giancarlo Coscia, il comandante dei vigili del fuoco di Torino Michele Ferraro, l'ingegner Vincenzo Napoli dell'Enel. **[d. b.]**

GOLF

Domani [redacted] Salasco una gara «louisiana [redacted] coppie»

Domani sulle sponde del laghetto di Salasco si svolgerà la seconda gara organizzata dai soci dell'associazione «Golf club Lago di Salasco». La g[redacted] sarà [redacted] «louisiana a coppie» e il pubblico potrà come al solito assistere. Era [redacted] questa [redacted] classifica della prima competizione: 1° netto Attilio Del Mastro (25 punti); 1° lordo Mar[redacted] Rosso (14); 2° netto Giancarlo Sali (25); 1° lady Giuse Paggi (19); 1° seniores Mario Mosca (20). **[d. b.]**

ANNIVERSARI

Una messa in duomo dei monarchici per Umberto II

Nel 13° anniversario della scomparsa, Umberto II [redacted] Savoia sarà ricordato dalla sezione vercellese del movimento monarchico, presieduta da Francesco Liciardi, con una [redacted] in duomo. La celebrazione è in programma giovedì prossimo alle [redacted]. **[f. l.]**

TRAFFICO E VIABILITA'

Divieto di transito domani per Masseroni

Dalle 14,30 [redacted] domani, chiusura al traffico di via Guala Bicheri, piazza Sant'Eusebio e [redacted] De Gasperi per consentire la processione che accompagnerà il nuovo arcivescovo in duomo dall'abbazia di Sant'Andrea. **[d. b.]**

Baima Bollone

Mercoledì Conferenza sulla Sindone

VERCELLI. Si parlerà della Sindone, il «testimone misterioso», mercoledì prossimo, al Teatro Barbieri: lo farà un sindonologo [redacted] fama internazionale, il professor Pierluigi Baima Bollone.

La conferenza è stata organizzata dall'Associazione «Amici dell'Oratorio» della parrocchia di San Salvatore. L'appuntamento è per le 21 [redacted] tema della conferenza sarà, appunto, «Sindone 1996», moderatore sarà il dott. Giovanni Cattaneo.

Baima Bollone spiegherà quali aspetti particolari siano celati nella Sindone, i risultati delle ultime ricerche ed infine porrà una domanda intrigante: esistono altrettante risposte ai molti interrogativi che il Lenzuolo [redacted] Torino pone?

La Sindone, che attualmente è custodita in una teca di cristallo dietro all'altare maggiore del Duomo di Torino, in attesa che vengano conclusi i restauri della [redacted] sede tradizionale, la cappella del Guarini, sarà nuovamente esposta nel [redacted]. Si calcola che la nuova ostensione porterà a Torino almeno [redacted] milioni di visitatori, [redacted] già da ora gli operatori turistici sono entrati in fibrillazione.

Baima Bollone tuttavia non parlerà di questo: riferirà invece, in termini assolutamente scientifici, le ultime scoperte fatte sul Lenzuolo. Proprio Bollone era stato, nel 1978, a scoprire tra i fili della Sindone la presenza di aloe, mirra e sangue umano. **[w. ca.]**

Otto in viale Rimembranza 90, uno in via Marco Polo 35

La Provincia vende 9 alloggi Prima offerta agli inquilini

VERCELLI. La Provincia venderà nove dei suoi alloggi. Lo ha deciso il Consiglio nell'assemblea [redacted] mercoledì scorso, assecondando una proposta della giunta. Otto degli appartamenti si trovano [redacted] viale Rimembranza 90, e uno in via Marco Polo 35. Sono abitazioni di tipo residenziale, attualmente occupate da persone che non risultano nè indigenti, nè ultrasessantenni, [redacted] portatori di handicap. La legge infatti vieta di mettere in vendita alloggi occupati da famiglie che abbiano problemi economici (un reddito inferiore [redacted] 30 milioni annui) o di salute.

In compenso gli attuali inquilini potranno usufruire della prelazione sul diritto di acquisto. Sarà prima a loro e ai loro congiunti che la Regione offrirà la possibilità di comperare la casa, se in affitto da almeno [redacted] e in regola con i pagamenti.

«Gli interessati - fa sapere la Provincia - dovranno presentare domanda entro termini che verranno stabiliti dalla Regione e che per ora [redacted] sono ancora stati decisi». Solo in seguito all'eventuale rifiuto di acquisto degli attuali locatari, gli alloggi verranno venduti a terzi».

A qualsiasi cittadino che possa permetterselo? «No - rispondono in Provincia - solo [redacted] chi possiede i requisiti previsti per l'assegnazione di alloggi di edilizia residenziale pubblica».

Le somme ricavate dalle vendite verranno reinvestite nello stesso settore. La decisione sul come e quando spetterà alla Regione, dopo aver sentito [redacted] parere del Comune. In generale l'80 per cento del ricavato viene usato per costruire nuove case, mentre il resto va a coprire il deficit degli [redacted] Iacp. **[d. b.]**

[redacted] DEL VALSESIANA [redacted]

Corradini a Torino?

[redacted]' dagli inizi di marzo che la Commissione sanità della Regione ha sul tavolo [redacted] disegno di legge presentato dalla Provincia per ricostituire in Valsesia l'Azienda sanitaria, accorpata a Vercelli dal 1994. E' imminente quindi la chiamata a Torino del consigliere Gino Corradini, cui [redacted] stato affidato il compito di illustrare il progetto a palaz[redacted] Lascaris. L'amministrazione di Gilberto Valeri ha varato la proposta a larghissima maggioranza proprio per tutelare le esigenze del territorio montano, che ha bisogno di [redacted] governo sanitario [redacted]tonomo» per rispondere in modo diretto ai problemi socio-sanitari dell'area. «Ora - afferma [redacted] vicepresidente Norberto Julini - dobbiamo accompagnare [redacted] disegno di legge con lo stesso spirito di [redacted]tiva che ci ha animato fin qui, per evitare che in Regione venga considerato come [redacted] semplice rivendicazione localistica, invece di [redacted] scelta politica a favore della montagna». **[d. b.]**

Confesercenti

Un nuovo incontro sul traffico

VERCELLI. Confesercenti [redacted] Consiglio della prima circoscrizione cercano insieme la soluzione [redacted] alla viabilità nel centro cittadino. Ben [redacted] la domanda attorno [redacted] cui dibattere: piazza Cavour va chiusa al traffico o no?

Ha dichiarato Pier Luigi Bruni, presidente della Confesercenti, al termine dell'incontro: «Abbiamo illustrato [redacted] consiglieri della prima circoscrizione quali sono le nostre idee su isola pedonale, traffico e rilancio del commercio nel centro cittadino. Ora attendiamo di cono[redacted] nel dettaglio le proposte dell'amministrazione».

Il confronto, secondo la Confesercenti, «è stato utile [redacted] ha dimostrato la grande disponibilità al dialogo della Circoscrizione», ed [redacted] solo il primo di [redacted] serie. La prossima settimana infatti l'associazione convocherà i commercianti [redacted] corso Libertà per conoscere la loro opinione e per rilanciare l'idea di una zona [redacted] traffico limitato», già realizzata in passato [redacted] buoni risultati. **[d. b.]**

Nella sede Sunia

Affitti e fisco una raccolta di firme

VERCELLI. I sindacati degli inquilini Sunia, Sicet e Uniat lanciano una raccolta di firme in appoggio alla proposta di l[redacted] per la disciplina dell'affitto abitativo, delle agevolazioni fiscali [redacted] della riforma dell'edilizia residenziale pubblica.

«Un'iniziativa - spiegano i responsabili delle [redacted] organizzazioni - che ha come obiettivo frenare il caro affitti e superare i patti in deroga, abbattere le tasse che gravano sulle prima [redacted] dare impulso all'edilizia sociale per offrire case ad equo canone alle migliaia di cittadini che ne fanno richiesta»

Chi abita [redacted] Vercelli, presentando un documento d'identità valido, potrà firmare la proposta [redacted] legge nell'ufficio di polizia [redacted] Comune in orario d'ufficio oppure, fino al 5 aprile compreso, nella sede [redacted] Sunia (via Olivero 10, dietro l'ufficio Iva) il giovedì [redacted] il venerdì dalle 17 alle 19. Inoltre martedì 26 [redacted] venerdì 29, dalle 9 alle 12, sotto i portici di corso Libertà angolo piazza Cavour ci sarà un banchetto «volante». **[f. co.]**

Raffica di offerte dalla «Rosa Stampa»

Massimo, superati gli ottanta milioni

Massimo Trivero deve sottoporsi [redacted] 3 interventi chirurgici in Usa

VERCELLI. Un'altra bandierina per Massimo: ieri la sottoscrizione ha superato gli [redacted] milioni. E per i più precisi diciamo che la quota totale è di [redacted] milioni 227.900 lire. Ancora un paio di milioni [redacted] la raccolta risulterà più ricca di quella già ricca per Manuel nel '94. E se il record [redacted] per [redacted] battuto [redacted] pensiero va al «cremigino» Manuel e ai suoi genitori che han[redacted] donato a loro volta a Massimo la somma di 5 milioni. Un atto di generosità che la dice lunga sul cuore della famiglia Marangoni.

La speranza è che anche Massimo, forte di tanti nuovi amici, possa alla fine delle cure stare meglio proprio come Manuel. Ma [redacted] alle offerte, tante, di ieri. Il primato va a Biella [redacted] un «anonimo» milione [redacted] un gruppo di amici che [redacted] volevano nemmeno lasciare [redacted] recapito per la ricevuta [redacted] Specchio dei tempi. E poi la scuola elementare «Rosa Stampa» di Vercelli con una raffica di tanti piccoli conti che fanno una grande cifra. Bravi, bambini. E ancora la mobilitazione dei negozianti, che continua con slancio. Ecco l'elenco di ieri.

P. C. 100.000; Roberto 50.000; elementari Rosa Stampa: 2ª B 95.000, 3ª B 91.000, [redacted] 85.000, 4ª A 60.000, 4ª B 35.000, 5ª A 171.000, 5ª [redacted] 54.000, 5ª [redacted] 67.000; N. N. da Campertogno 120.000; la parrucchiera Anna Maria, via Gran Paradiso, lavoranti e clienti 300.000; Davide, Biella 30.000; Delfina ricorda i suoi cari defunti, Graglia 100.00; gli amici del lunedì, Biella 1.000.000. **[d. b.]**

[redacted]

LETTERE AL GIORNALE

«Biella aspetta [redacted] anni il "repartino" Usl»

Sono membro dell'associazione «Per contare di più» che raccoglie i famigliari di malati psichici, nata grazie all'iniziativa ed all'impegno generoso della signora Alina Roberto di Mongrando. Invitata da lei, ho presenziato al convegno organizzato dalla Associazione italiana di psichiatria. Essendo zia di un ragazzo di 26 [redacted]i, sofferente da [redacted] di una forma di schizofre[redacted] gravissima ormai irreversibile, che vive solo [redacted] padre vedovo [redacted] reduce da un delicato intervento cardiaco, speravo di sentire annunciare la riapertura in tempi brevi del reparto psichiatrico all'ospedale di Biella. Invece il repartino, richiesto ed invocato accoratamente dalla signora Roberto, non è stato ritenuto degno di considerazioni e la discussione [redacted] continuata come si era svolta sino ad allora sull'unico tema trattato e cioè quello dei «soldi» che non ci sono, che non basta[redacted] mai, che vengono spesi male o lasciati inutilizzati per anni fino [redacted] quando, svalutati, diventano insufficienti. Io so invece da fonte sicura che una [redacted] modesta, ma sufficiente alla riattivazione del repartino che noi famigliari attendiamo da ben 13 anni, c'è nelle casse della nostra Azienda Sanitaria e potrebbe essere subito utilizza[redacted]. Perché [redacted] si vogliono soddisfare le nostre richieste, perché ci si costringe a chiedere, come fosse un'elemosina, ciò che ci spetta di diritto? Biella è provincia da tre anni [redacted] la legge 180 (che risale al maggio '78 e che personalmente, e moltissimi altri come me, depreco [redacted] tutta l'anima) è ancora in vigore.

Perché [redacted] vengono adempiuti gli obblighi che essa impo[redacted] e ci viene negata una struttura che ci aiuterebbe ad affrontare con meno sofferenze i momenti di crisi dei nostri ammalati? Consigliere comunale [redacted] 31 anni nel mio paese di origine, ho seguito l'iter della riforma sanitaria, conosco gli obblighi imposti dalla legge e [redacted] che chi non li adempie entro limiti ragionevoli di tempo potrebbe incorrere nel [redacted] di omissione di atti d'ufficio.

Flavia Rosazza Aragnetti
Biella

NUMERI UTILI

[redacted]

Vercelli: (0161) 213.000 Croce Rossa; **Cigliano:** tel. (0161) 424.757; [redacted]**nara:** tel. (0163) 832.600; [redacted] tel. (0161) 92.91; **Trino:** tel. (0161) 801.465; **Biella:** tel. (015) 20.100 - 20.101; **Borgosesia:** tel (0163) 25.333; **Cavaglià:** tel (0161) 966.066; **Cossato:** tel (015) 922.123; **Varallo:** [redacted] (0163) 54.454; **Crescentino:** tel. (0161) 841.122; **Volontari Soccorso Grignasco:** [redacted] (0163) 418.617.

PRONTO SOCCORSO

Vercelli: S.Andrea [redacted] (0161) [redacted].333; ambul [redacted] (0161) 217.000; [redacted] telefono (0163) 822.245; [redacted] telefono (0161) 929.211; **Biella:** telefono (015) 350.33.13.

FARMACIE DI [redacted]

A **Vercelli** oggi e di turno con apertura obbligatoria (9-12,30 e 15-20 a battenti aperti; 12,30-15 e 20-9 a battenti chiusi e con chiamata con ricetta medica urgente) *Farmacia Centrale*, via Fratelli Lavoy 5, tel. 257.725.

[redacted] Comunale, [redacted] Nuova Italia 167, tel. 94.398.

A **Biella** turno principale: *Farmacia Vigliani*, piazza Fiume 3, tel. (015) 22.432; turno sussidiario: *Farmacia Piantino del Dr. Bernardino Role*, piazza G.B. Cossato 5 (Vernato), [redacted] (015) 405.840. Orario [redacted] principale della farmacia: ore 9-12,30 e 15-19,30 compresi i giorni festivi. Nelle altre ore la farmacia [redacted] presentazione di ri[redacted] urgente.

Per gli altri Comuni della provincia, [redacted] farmacie svolgono anche [redacted] reperibilità notturna, [redacted], dietro presentazione di ricetta medica urgente.

Tollegno: *Dr. Mario Pozzi*, [redacted] Roma 6, tel. (015) 421.409.

Netro: *Dr.ssa Mirella Bottasso*, via Roma 1, tel. (015) [redacted].

Viverone: *Dr.ssa Lidia Rufino Clerico*, via Provinciale 76, tel. (0161) 987.019.

Sizzano: *Dr.ssa Daniela Quarna*, via Ro[redacted] 28, tel. (0321) 820.139.

Pray [redacted] *Dr. Rinaldo* [redacted], Bartolomeo Sella 99, tel. (015) 757.066.

Varallo: *Dr. Anselmetti*, via Umberto I° 25, tel. (0163) 51 180.

Valle San Nicolao: *Dr. Quinto Dolcino*, via Chiesa 29, tel. (015) [redacted].

Brusnengo: *Dr.ssa Paola* [redacted] 40, tel. (015) [redacted]

GUARDIA MEDICA

Vercelli: telefono (0161) 255.050; **Arborio:** telefono (0161) 86.384; **Biella:** telefono (015) 20.848/9; **Borgosesia:** telefono (0163) 25.513; **Cavaglià:** telefono (0161) 96.470; **Cigliano:** [redacted] no (0161) [redacted]524; **Cossato:** telefono (015) 922.801; **Crescentino:** telefono (0161) [redacted] telefono (0163) 835.411; **Santhià:** telefono (0161) 929.200; **Trino:** telefono (0161) 829.585.

STATO CIVILE

[redacted]

[redacted] Francesco Molinaro, 81 anni, pensionato; Luigino Burocco, 82 anni, pensionato; Ludovina Ravizzotti, [redacted] anni, pensionata; Rosella Vanzini, 53 anni, medico; Giuseppe Zanello, 83 [redacted], pensionato; [redacted] Rognoni, 82 anni, pensionata; Gianluigi Tosi, 54 anni, pensionato; Nunziato Cericolo, 83 anni, pensionato; Giovanna Pozzolo, [redacted] anni, pensionata.

[redacted] SPOSERANNO. [redacted] Piedimonte, [redacted] anni, operaio chimico, con Rosalba Masi, 22 anni, operaia; Giuseppe Ermondi, 31 anni, docente universitario, con Giulia Caron, [redacted] anni, in [redacted] di occupazione.

E' mancato ai suoi cari

Giuseppino Chiusi (Beppe)

di anni 69

Ne danno [redacted] annuncio: la moglie **Maria Pia**; il figlio **Enrico** con **Elisabetta**; il fratello [redacted] con **Elvira, Franco**, [redacted] e famiglia; la cognata **Margherita** con [redacted], [redacted] e famiglia, il cognato **Giuseppe** e famiglia. I funerali avranno luogo a Biella sabato 23 corr. alle ore 9,45, in Duomo. La cara salma sarà tumulata nel cimitero di Chiavazza. Non fiori ma opere di bene. La presente è partecipazione e ringraziamento. Un particolare ringraziamento al medico ed al personale tutto del 4° piano Chirurgia «A» dell'ospedale di Biella per le loro premure e gentilezze

— **Biella**, 22 marzo 1996

GLI APPUNTAMENTI

MOSTRA

Serena Leale espone ad Arx

Alla Galleria Arx [redacted] piazza Sa[redacted] 4 a Torino espone la pittrice vercellese Serena Leale. [redacted] tematica è: «Sotto il vestito tutto: [redacted] guardaroba della signora Rizzi». Catalogo [redacted] di Lucio Cabutti. Fino a sabato [redacted] aprile in orario dalle 10 alle 12,30 e dalle 15,30 alle 19,30.

FOTOGRAFIA

Rassegne [redacted] Trino e [redacted] Vercelli

[redacted] «Mostra fotografica nazionale "Città di Trino"», promossa dal Comune, si tiene [redacted] teatro Civico trinese. Orario: dalle 16 alle 19 durante i giorni feriali e nei festivi dalle 10 alle 12 e dalle [redacted] alle 19. Fino [redacted] lunedì. Giovedì [redacted] prossima settimana nella sede del club Controluce di piazza Ce[redacted] Battisti (palazzo [redacted] Enal) [redacted] Vercelli verrà inaugurata la mostra del circuito Cirmof «Riflessi su Lucca» di Enrico Nardi.

CORSI

Laboratorio per lavorare l'argilla

Il laboratorio p[redacted] la lavorazio[redacted] delle argille di Mirella Ingrao, con sede [redacted] Vercelli in via Chivasso 3, propone quest'anno una novità: i corsi diurni in aggiunta [redacted] quelli serali in attività già da tempo. Le iscrizioni [redacted] aperte anche nei mesi prossimi, dato il carattere continuativo e personalizzato dell'insegnamento. Informazioni si possono avere direttamente al laboratorio o telefonando allo 0161.214.520 dalle [redacted] alle 10 o dalle 14 alle 16 (o messaggio alla segreteria telefonica).

CONFERENZA

«Comunicazione», un dibattito

Mercoledì della prossima settimana [redacted] Vercelli, nelle sale dell'Associazione Damanhur in via Tripoli 17, [redacted] cura dell'Associazione Il Risveglio, si terrà la conferenza dal titolo «La relazione e la comunicazione: conoscere [redacted] stessi e gli altri, riscoprire la relazione vera e ritrovare il piacere di vivere in armonia». L'incontro sarà presieduto da Rosalba Vitagliano. Ingresso libero. Informazioni da richiedersi telefonando al numero 0161/433.636.

Valdengo in festa, ieri, per l'«omaggio» del Presidente al senatore dc biellese

Scalfaro: «Imitiamo tutti Pella»

Il Capo dello Stato commosso: «Fece sempre il suo dovere, e rispettò le opinioni degli altri». Poi un fitto scambio di battute con sindaci, bambini e insegnanti. L'abbraccio alla nipote dello statista

Oscar Luigi Scalfaro con la nipote del senatore biellese, **Diana Ravà** (MICHELETTI)

VALDENGO. In piazza è arrivato a piedi, senza badare al [illegible] moniale a fianco a fianco con Diana Ravà, la giovane nipote del senatore Giuseppe Pella. Ad attendere Oscar Luigi Scalfaro, ieri mattina [illegible] fronte [illegible] municipio, c'erano gli [illegible] sindaci della provincia, i parlamentari, il vescovo e circa 500 persone, [illegible] cui quasi tutti i bambini delle elementari e delle medie, venuti a salutare [illegible] presidente nel giorno dell'intitolazione delle scuole allo [illegible] di Valdengo.

[illegible] ottimo umore, prima [illegible] salire sul palco Scalfaro s'è offerto all'abbraccio della folla, [illegible] biando saluti e battute. Poi, alle 11, il giovane sindeco Roberto Pella ha aperto la celebrazione ricordando l'ex presidente [illegible] Consiglio dc come grande uomo politico e di cultura, e additandolo come esempio [illegible] ragazzi. Emozionatissimo, il primo cittadino ha parlato delle umili origini di Giuseppe Pella, figlio di contadini, studente modello [illegible] poi - addirittura - docente universitario. Il ritratto che [illegible] emerge [illegible] quello di un precursore, e di una figura ancor oggi attuale: i rimedi che indicò negli Anni 50 (in tema di [illegible] e di occupazione) per far aumentare il reddito [illegible] «far riprendere al Biellese il proprio posto nell'economia nazionale ed euro[illegible] - ha detto il sindaco - sono tuttora validi.

Scalfaro ascolta assorto, con gli occhi socchiusi. Parla Adelio Pella, [illegible] sindacalista della Cisl, che tocca gli aspetti più intimi della vita dello statista [illegible] Valdengo, e bacia il piccolo France[illegible] Migliotti che gli dà il benvenuto in paese a [illegible] degli studenti. Il presidente ha conosciuto di persona Pella, e apprezza molto (come poi confesserà) due frasi del primo cittadino; l'invito agli insegnanti a inserire nei programmi pagine di storia locale, [illegible] il richiamo agli ideali del «patriottismo», della «concordia» e del senso del dovere.

Proprio di «senso del dovere» Scalfaro ha parlato: «Passano i tempi, ma i principi per i quali si serve il nostro popolo non cambiano: specie se sono principi buoni, corretti, trasparenti [illegible] leali». E rivolgendosi ai sindaci, ha messo in luce la loro importanza di «punto [illegible] riferimento più immediato per la gente». Dopo un breve saluto agli insegnanti, [illegible] presidente dalla Repubblica ha cominciato la sua commemorazione di Pella («Giusèp», come l'han sempre chiamato tutti), descrivendolo ai ragazzi delle scuole come «un uomo che ha sempre compiuto bene il suo dovere: e questa è la cosa più importante». Poi il passaggio più «politico» (e legato alla campagna elettorale): «Pella - ha detto Scalfaro - era abituato a dialogare e a rispettare il pensiero degli altri, senza per questo accettarlo: un gran segno di civiltà [illegible] di democrazia, valido ancora oggi».

Prima [illegible] ripartire, un commosso saluto alla nipote del senatore: «Suo nonno ebbe molte sofferenze - le dice -; [illegible] fe[illegible] mai pesare [illegible] di noi, suoi amici, le sue pene, e seppe portare con dignità la sua [illegible].

Maurizio Alfisi

Il Capo dello Stato fra il sindaco **Roberto Pella** (a sinistra) e il prefetto **Giosuè Marino**: in piazza, Scalfaro ha salutato commosso i biellesi [illegible] ha scoperto il busto dedicato a Pella (CORRADO MICHELETTI)

Le curiosità

Fra aneddoti e malintesi

VALDENGO. Rombano le [illegible] dei carabinieri, e alle 10, davanti alla chiesa, Scalfaro scende dall'auto: «Eminenza, come sta?», chiede al vescovo di Biella, dopo aver salutato sindaco [illegible] prefetto sulla porta. La parte [illegible] pubblica della visita del Presidente comincia a metà mattina, con la messa in memoria del senatore Pella.

Scalfaro [illegible]nde la navata della parrocchiale, spiato dai 100 e più invitati alla cerimonia e dalle guardie del corpo: va a sedersi nel primo banco a sinistra, gomito a gomito con due parlamentari. Ascolta la funzione attento, [illegible] prima dell'eucaristia s'inginocchia e prega, con la testa fra le mani.

Monsignor Giustetti loda Pella, «statista benemerito», e il parroco legge il Vangelo [illegible] Giovanni. Alle 10,37 la messa è finita: Scalfaro corre [illegible] auto [illegible] cimitero, dove si sta modificando in tutta fretta il cerimoniale. Un funzionario del Quirinale fa togliere [illegible] inginocchiatoio all'ingresso della cappella, e lo sostituisce con un treppiede per appoggiarci la [illegible] di ro[illegible] rosse, con la fascia tricolore [illegible] la scritta «Il presidente della Repubblica». Poi l'inginocchiatoio ritorna; gli squilli di tromba, invece, sono aboliti.

Scalfaro prega alcuni minuti, [illegible] alla fine [illegible] affaccia sulla porta della tomba per vedere dov'è sepolto Pella. Attorno a lui poche persone. Solo uscendo dal camposanto, per andare in piazza, il Capo dello Stato incontrerà la nipote del senatore: «Buongior[illegible] presidente, io sono Diana». Lui sorride [illegible] la prende sotto braccio come un amico, per farle passare l'emozione.

Anche la piazza, alle 11, ammira lo Scalfaro non ufficiale: quello che stringe la mano [illegible] tutti i sindaci e chiede [illegible] bimbi «come ti chiami?». Il presidente scherza co[illegible] una giovane consigliera comunale di Postua, [illegible] dice: «Ricordo le riunioni dell'Azione cattolica in Valsesia, [illegible] o 56 anni fa: [illegible] lei non c'era?». [illegible] consola una maestra che [illegible] crede anziana: «Si figuri che la mia è [illegible] a 104 anni: [illegible] per [illegible] ha continuato a essere [illegible] presenza importante fino all'ultimo. Mi scriveva raccomandandomi di essere buono e di pregare bene».

Alle 12, prima di salire in auto, l'abbraccio a don Giovanni Saino, rettore [illegible] santuario di Oropa che [illegible] di strappargli una promessa: «Quand'è che viene a trovarci?». «La speranza c'è sempre», risponde Scalfaro all'amico. Sgommano le auto della scorta, e il presidente si allontana, applaudito dalla gente di Valdengo. Il sindaco Roberto Pella, 26 anni, è sconvolto dalla fatica: «Scalfaro è stato magnifico: mi ha messo a mio agio perché ero emozionatissimo. Abbiamo parlato di Pella e del nostro paese. Alla [illegible]ne mi ha detto: "Continui così". E' il complimento più bello che abbia mai ricevuto».

Giuseppe Buffa

IL CASO

LUCI E [illegible] IN GRADUATORIA

Nella classifica dei Paperoni spicca la piccola Caresanablot

I più «ricchi» del Piemonte? Sì, ma anche i più indebitati

E' VERCELLI proprio vero: con [illegible] cifre [illegible] si può mai stare tranquilli. Non [illegible] passata ancora una settimana da quando avevamo scoperto di essere tra i più ricchi abitanti del Piemonte (con la piccola Caresanablot addirittura al decimo posto assoluto), e già dobbiamo chinare [illegible] che [illegible] settimana fa avevamo alzato con legittimo orgoglio: ricchi sì, ma anche pieni di debiti.

La storia, nuda [illegible] cruda, è que[illegible]: pare che gli abitanti della provincia di Vercelli risultino estremamente riottosi, addirittura i più restii di tutto [illegible] Piemonte, nel restituire alle banche i soldi avuti in prestito.

La fonte [illegible] insospettabile: addirittura la Banca d'Italia, i cui dati contenuti nell'ultimo bollettino statistico sono stati rielaborati in base [illegible] [illegible] degli abitanti dei censimenti Istat.

Nella graduatoria, per quanto riguarda [illegible] Piemonte, non compaiono ancora le nuove province [illegible] Biella e del Verbano-Cusio-Ossola, quindi i dati di Vercelli e Novara, anteriori alle due separazioni, [illegible] ovviamente ancora comprensivi anche di queste due realtà.

I calcoli della Banca d'Italia e dell'Istat [illegible] aggiornati al 30 settembre [illegible] e comprendono mutui, prestiti e finanziamenti ad imprese e famiglie erogati da banche ordinarie le quali, visti inutili tutti i tentativi di recupero, [illegible] sono ormai rassegnate a classificare questi crediti nella categoria dei «soldi persi».

[illegible] in gergo bancario i debiti non onorati vengono definiti «sofferenze», volgarmente si chiamano «cammelli». Vercelli in questo campo primeggia addirittura a livelli di record ed è seguita a ruota dagli abitanti della provincia di Alessandria: in graduatoria rispettivamente 47ª [illegible] 48ª, le uniche del Piemonte i cui debiti per abitante superano il milione. In media, [illegible] vercellese e biellese dovrebbe restituire alle banche un milione 79 mila 19 lire contro un milione 74 mila 483 di Alessandria. I totali sono enormi: oltre 404 miliardi e [illegible]zzo per Vercelli, poco più di 470 per Alessandria. Pare che in queste due zone i responsabili dei vari sportelli bancari siano ormai rassegnati.

Tutte le altre province seguono con debiti inferiori al milione: Novara 883.652, per un totale di circa 439 miliardi; Torino 803.103 (1.796); Asti 558.081 (116) mentre i più onesti risulta[illegible] gli abitanti [illegible] Cuneo, con i quali i direttori di banca vivono [illegible] rapporto addirittura idilliaco dal momento che devono restituire solo 538.678 lire ciascuno (295).

E pensare che per l'Unioncamere proprio Cuneo risulta la provincia più povera del Piemonte con un reddito per abitante di soli 13 milioni, meno della metà della media regionale; [illegible] Vercelli al contrario [illegible] più ricca, [illegible] oltre 29 milioni.

Per consolarci, c'è anche chi sta peggio: le banche romane, ad esempio, aspettano l'improbabile ritorno di 3 milioni 247 mila 901 lire per ciascun abitante; al contrario quelle di Oristano, dove però il volume dei crediti concessi è molto ridotto, possono dichiararsi soddisfatte dal [illegible] mento che lamentano sofferenze per «sole» 336.096 lire da [illegible] no degli ex sudditi di Eleonora d'Arborea.

Walter Camurati

Il piccolo Comune industriale di Caresanablot alle porte [illegible] Vercelli è in assoluto tra i più «ricchi» dell'intero Piemonte

In breve

BORGOSESIA

Convocata per venerdì l'assemblea [illegible] Pro loco

Si riunisce venerdì sera 29 marzo l'assemblea dei soci della Pro loco. L'ordine del giorno dell'incontro ruota intorno alla presentazione e all'approvazione di due bilanci, quello consuntivo relativo al 1995 e quello di previsione dell'anno in corso. La riunione si terrà nel locale del Centro Pro loco di via Sesone. Il consiglio direttivo dell'ente è invece stato convocato per lunedì. **[p. q.]**

VA[illegible]

I soci del Club alpino si riuniscono il 31 marzo

E' convocata per domenica 31, alle 9, la 150ª assemblea della sezione di Varallo del Club alpino italiano. La riunione si terrà nell'aula magna del liceo artistico Curioni di Romagnano per ricordare [illegible] 50° di fondazione della locale sottosezione. L'ordine del giorno prevede la nomina del presidente e il rinnovo delle cariche sociali, l'approvazione del bilancio consuntivo 1995 e di quello preventivo per l'anno in corso. **[p. q.]**

CREVACUORE

Don Icilio Grossi canonico di S. Eusebio

Il parroco di Crevacuore, don Icilio Grossi, è stato nominato canonico onorario della Chiesa di Sant'Eusebio di Vercelli. Il riconoscimento, conferito dall'ex arcivescovo della diocesi vercellese Bertone, vuole ricordare gli anni di costante impegno [illegible] sacerdote al servizio della comunità pastorale. **[p. q.]**

Sos del sindaco

Pericolose le chiaviche [illegible] Palestro

PALESTRO. «Ogni chiavica è un pericolo per le popolazioni che abitano in prossimità del fiume Sesia».

L'allarme è del sindaco, Giuseppe Conti, e ne prendono atto gli abitanti del paese che hanno deciso di costituire un «Gruppo operativo palestrese», destinato ad occuparsi di protezione civile.

Dunque quand'è ancora vivido il ricordo delle recenti alluvioni che ingenti danni hanno prodotto anche sul territorio del Comune di Palestro, un al[illegible] motivo di preoccupazione si aggiunge a quelli già noti. Le «chiaviche», ovvero quella miriade di piccoli chiuse che nei giorni della sommersione delle risaie servono a regolare il flusso della acque del Sesia verso le campagne coltivate a riso, «sono ormai ingovernabili. «Perché, da anni - denuncia il sindaco - ogni manutenzione al loro sistema di apertura e chiusura è stata abbandonata».

«Così - continua Conti - in caso di piena ogni chiavica ingovernabile in chiusura sarà co[illegible] una falla in una diga che sempre più si allarga fino [illegible] minare la tenuta complessiva della struttura».

E sinora moltissime situazioni di reale pericolo sono state scongiurate grazie all'intervento della popolazione rurale che ha usato trattori ruspe, per frenare l'acqua. **[g. ca.]**

Sos da Vercelli

La Coldiretti «Fissate regole per le risaie»

VERCELLI. A dieci giorni dall'inizio delle semine, regnano ancora la confusione e l'incertezza più assolute sulla possibilità di coltivare il riso in sommessione, all'interno delle zone di rispetto, ma nelle aree nelle quali sia evidente l'affioramento d'acqua. «Sono molti i sindaci ed i singoli agricoltori - spiega il direttore della Coldiretti Andrea Desana - che vengono [illegible] chiederci che [illegible] devono fare, [illegible] noi non possiamo fare altro che constatare una volta di più l'estrema incertezza normativa dovuta al ripetuto alternarsi della regolamentazione».

Intanto dal Palazzo dell'agricoltore sottolineano che, finora, gli unici ad avere rispettato le scadenze sono stati proprio i risicoltori che hanno presenta[illegible] [illegible] domande entro [illegible] 30 novembre 1995. «Entro il 15 febbraio - dice Desana - i Comuni avrebbero dovuto ricevere il parere del comitato tecnico-sanitario e, di conseguenza, dare una risposta ai produttori entro la fine dello stesso mese, ma questo [illegible] è ancora avvenuto. E'inaccettabile che a ridosso [illegible]ella semina i coltivatori debbano essere costretti [illegible] cambiare la propria programmazione colturale, con i danni che è facile immaginare. Riproponiamo, quindi, la ridefinizione delle zone di rispetto, soprattutto per quanto riguarda il Comune di Vercelli». **[w. ca.]**

Terre di Vignale

CANTINA SOCIALE DI VITICOLTORI - VIGNALE MONFERRATO

La tua cantina di fiducia - Via Mazzucco 2 - Vignale Monf.to - Tel. 0142 933.015 - 933.393 - Fax 0142 933015

Produzione: Barbera - Grignolino - Freisa - Dolcetto - Cortese

I NOSTRI VINI SELEZIONATI

"BOLERO" Barbera DOC in barrique
"CAPRICE" Chardonnay in barrique
"ARMONIE" Grignolino DOC
"COSTA VEIA" Barbera DOC
"CHARMANT" Chardonnay bianco DOC
"BRICCO SOLE" Cortese bianco DOC
"COSTA RIUNDA" Freisa secca DOC
"SPUMANTI" Cortese brut

GRAPPE DI MONOVITIGNO

GRIGNOLINO
BARBERA
FREISA

ORARIO: giorni feriali 8/12 - 14/18
domenica e festivi 9/12
CHIUSO IL LUNEDI'

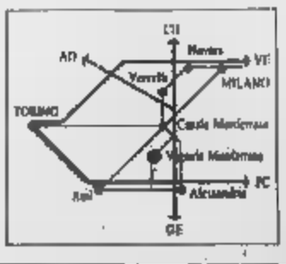

VENDITA AL MINUTO - CONSEGNA A DOMICILIO - IL VINO CULTURA E TRADIZIONE

Le Guide Musumeci: come conoscere di più spendendo di meno.

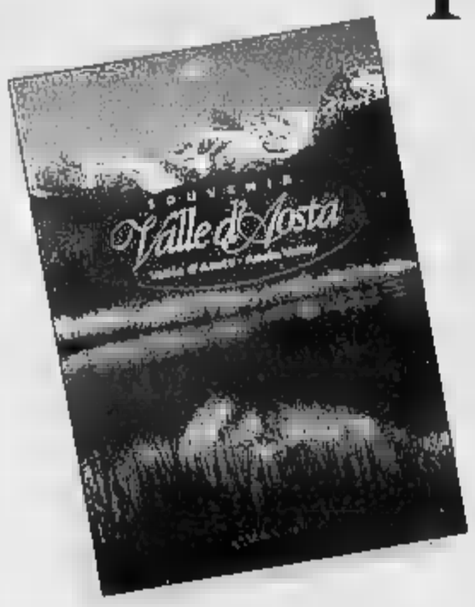

SOUVENIR
[illegible] Valley
88 pagg. **L. 9.800**

IN [illegible] D'AOSTA - EN [illegible] D'AOSTE
di Pietro Giglio e Mauro Raffini
112 pagg. **L. 59.000**

VALDIGNE - I PAESI DEL [illegible] BIANCO
Valbeni
304 pagg. **L. 40.000**

[illegible] E LA SUA [illegible]
La Traccia
96 pagg. **L. 19.500**

LA CITTA' [illegible]
di J.-G. Rivolin
152 pagg. **L. 24.000**

[illegible] D'AOSTA GASTRONOMICA
di S. Bovo - E. Sanguinetti - G. Vola
120 pagg. **L. 22.000**

AGRITURISMO IN VALLE D'AOSTA
di S. De Franceschi e S. Conte
144 pagg. **L. 24.000**

VALLE [illegible]
I [illegible] & IL CASTELLO [illegible] FENIS
di A. Zanotto
128 pagg. **L. 24.000**

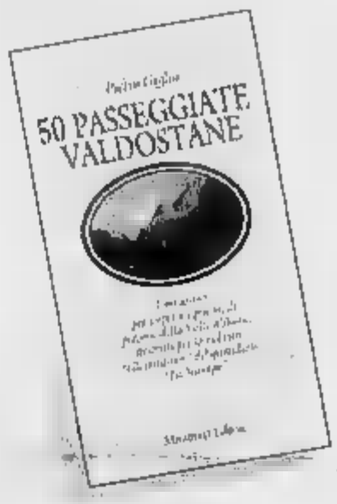

50 [illegible] [illegible] VALDOSTANE
di P. Giglio
122 pagg. **L. 21.000**

IL [illegible] ALPINO [illegible]
di L. Poggio - (P.N.G.P.)
192 pagg. **L. 19.500**

LE CITTA' DEL [illegible]
di E. Archimede
(A.N. Città del Vino)
160 pagg. **L. 21.000**

[illegible] SCELTE
[illegible] D'AOSTA
di M. Minoggio
144 pagg. **L. 28.000**

RIFUGI E [illegible]
IN VALLE D'AOSTA
di C. Zappelli
aggiornata da P. Giglio
168 pagg. **L. 25.000**

[illegible]
[illegible] VALLE D'AOSTA
di P. Giglio
e E. Noussan
166 pagg. **L. 32.000**

VALLE D'AOSTA
SCI DI [illegible]
di Pietro e Matteo Giglio
132 pagg. **L. 26.000**

[illegible] D'AOSTA
[illegible] MOUNTAIN BIKE
di Pietro e Matteo Giglio
144 pagg. **L. 25.000**

LA [illegible]
[illegible] D'AOSTA
di M. Arcaro
144 pagg. **L. 28.000**

IL [illegible] NAZIONALE
DEL [illegible]
81 Escursioni scelte
di L. Fachin
180 pagg. **L. 28.000**

L'Ascom propone al Comune «Bancarella a Biella», spettacoli e cultura

Mercato? In centro, nel parco

L'iniziativa, in programma a giugno, avrà come palcoscenico i giardini Zumaglini
Nel verde tanti chioschi con prodotti di vario genere. Convolti i negozianti di via Italia

BIELLA. Un fiorir di bancarelle - e meglio - di gazebo, il 15 ed il 16 giugno ai giardini Zumaglini. E' questa la nuova proposta che l'Ascom ha inoltrato al sindaco Susta per rivitalizzare la città. Una manifestazione pensata nei minimi particolari: un momento commerciale, ma piuttosto due giornate di intrattenimento, curiosità e spettacolo.

La manifestazione, che attende ora il benestare dell'amministrazione, si chiama «La bancarella a Biella» ed organizzata con la collaborazione Biellaintraprendere. Ovviamente l'aspirazione dei promotori di questo primo esperimento, che potrebbe diventare itinerante, va oltre il gradimento dei cittadini della provincia: l'intento è quello di pubblicizzare la rassegna oltre i confini del capoluogo laniaro per attirare visitatori dal circondario: Vercelli, Ivrea, Santhià, ad esempio.

«Dovrà essere una manifestazione qualitativamente elevata - spiegano dagli uffici dell'Associazione commercianti -. L'operazione pochi mesi fa, quella in cui i negozi restarono aperti per la prima domenica di saldi, ha confermato che il riscontro c'è e quindi ora, se avremo i permessi, faremo ancora meglio e di più. Verranno creati dei momenti di spettacolo, affiancati iniziative culturali ad alto livello».

Il comitato promotore «La bancarella a Biella» (quattro commercianti ambulanti ed un rappresante del quartiere Centro) ha le idee chiare: perchè la rassegna abbia ci dovranno da un minimo di 36 ad un massimo di 50 partecipanti. I gazebo verranno distribuiti lungo i viali e alle rotonde dei giardini Zumaglini oltre ad alcune unità che verranno «collegate» a via Italia. Anche nell'isola pedonale, infatti, i negozianti potranno aderire all'iniziativa, allestendo però loro volta delle bancarelle accanto alle loro vetrine.

L'Ascom punta sul nuovo appuntamento in centro a sostegno del commercio

L'esposizione dei prodotti dovrà avere il più possibile una «tipicità» che sarà tanto più apprezzata collegata all'artigianato e all'industria del Biellese. Concludono all'Associazione commercianti: «In altre parole non vogliamo che all'interno di un gazebo vengano venduti prodotti vario genere, ma piuttosto un unico articolo proposto in più versioni. In questo caso in un banco si troveranno ad esempio, solo cappelli uomo, nell'altro tome di tutte le provenience, in un terzo soltanto abbigliamento in tessuto jeans. Sarebbe inutile riproporre un mercato nel senso classico. Quello c'è già in piazza Martiri in corso 63° Fanteria, a Cossato ed in ogni altra città o paese». [p. g.]

Antiquariato

La rassegna di Riva il 31

BIELLA. Il mercatino di Riva in calendario per domenica 31. Gli organizzatori (il Consiglio di quartiere) stanno definendo gli ultimi dettagli per il primo appuntamento dell'edizione 1996.

Paolo Grosso, presidente del quartiere, spiega: «Le autorizzazioni del sindaco per la partecipazione mercatino devono essere esibite anche dai commercianti con licenza e non soltanto da chi è iscritto al registro del commercio».

Il permesso, che va richiesto all'Ufficio annona del Comune, non riguarda gli scambisti o gli espositori di articoli venduti per beneficenza. Gli organizzatori sottolineano l'importanza di osservare scrupolosamente le regole dettate per questo tipo di manifestazioni, al fine di non incorrere in guai durante i controlli.

Il mercatino di Riva è diventato il trascorrere degli anni un punto di ritrovo importante non soltanto per gli appassionati, ma anche per antiquari professione. [r. b.]

NOTIZIE FLASH

CRONACA

Tentato furto in boutique, condannati due giovani

Hanno patteggiato una pena di due mesi di reclusione i due extracomunitari che l'altro giorno avevano tentato di rubare alcuni capi d'abbigliamento nel negozio «Armani» di via Italia. Joel Tho- Tacita, anni, e Jean Jublanc, di 39, entrambi originari di Guadalupe, erano stati bloccati della boutique mentre cercavano di scappare. [d. p.]

LAVORO

In Provincia un concorso per posti di contabile

La Provincia ha bandito concorso per 3 posti di «istruttore direttivo contabile» (settima qualifica funzionale). Per essere ammessi, è richiesto il diploma laurea in giurisprudenza, in scienze politiche o in economia. Per informazioni, si può telefonare al 40.50.90 (ufficio segreteria). [g.]

Leucemia: vendita di beneficenza per i malati

Il comitato «Maria Letizia Verga», che riunisce i familiari bimbi malati di leucemia, ha organizzato per oggi e domani, sotto i portici di palazzo Oropa, una vendita di pasquali per beneficenza. L'appuntamento è alle 9. L'iniziativa è promossa in accordo con la neonata Fondazione Angelino. [p. g.]

SCACCHI

Da ieri «sfida» fra i campioni biellesi

Appuntamento col campionato provinciale di scacchi, da ieri sera circolo Italia di via Rosselli. Il torneo è aperto a tutti, partecipano appassionati della provincia di Biella e del Vercellese. L'edizione '95 era stata vinta da Giorgio Gambaro. [g. co.]

ASSOCIAZIONI

Nuova sala ricreativa targata Lions al Barazzetto

Verrà inaugurato oggi locale ricreativo della parrocchia del Barazzetto, realizzato da don Vittorio Pasquin con la collaborazione delle socie del Lions Club Bugella Civitas. Grazie al contributo dell'ente, è stata ristrutturata una stanza della casa parrocchiale, nella quale hanno trovato posto un televisore e altri impianti video e hi-fi a disposizione dei giovani. [p. g.]

ASSOCIAZIONI

Stamane s'inaugura la sede Lega tumori

Oggi alle 10, in viale Matteotti 15, s'inaugura la nuova sede della Lega italiana per la lotta contro i tumori. Durante la cerimonia, verranno premiati i bambini che nei mesi scorsi hanno partecipato a un concorso disegno promosso dall'associazione. [p. g.]

I dati di Oropa

Maltempo un inverno da record

BIELLA. Siamo entrati nella primavera e l'osservatorio metereosismico «Quintino Sella» di Oropa ha tirato le somme dell'inverno appena conclusosi.

«Non è stata stagione eccezionalmente fredda - dice don Silvano Cuffolo, il cerdoche gestisce la stazione meteo -. La temperatura media è stata infatti di zero gradi contro il -1 del 1991. Intendiamoci, ha fatto freddo. Più volte la colonnina del termometro è scesa meno anche di più. Ma sono mancati i picchi polari -20 di altri inverni. E comunque giorni freddi ne sono seguiti sempre altri più tiepidi».

E' stata invece una stagione record per il maltempo: il cielo è stato coperto per il 50 per cento della durata dell'inverno. Ha nevicato con una frequenza insolita (14 volte) e anche molto presto. A dicembre infatti il Biellese era già sotto una spessa coltre bianca.

In totale sono caduti finora 3 metri e 20 di «Ma nel '91 a fine stagione la coltre aveva raggiunto i metri e 65 centimetri. Insomma è stata stagione fredda, eccezionale per quantità di precipitazioni nè per le temperature. E' sembrata insopportabilmente lunga a tutti per via del cielo quasi sempre coperto delle frequenti anche se abbondantissime nevicate. Il tempo ora sembra volgere al bello, ma restano ancora nuvole in prossimità delle montagne». [r. b.]

Trattative rotte

Uffici Inps in sciopero martedì

BIELLA. Martedì potrebbero esserci disagi per gli utenti dell'Inps: le organizzazioni sindacali hanno infatti proclamato uno sciopero cui aderiranno i dipendenti degli uffici cittadini via Tripoli.

La protesta (sottoscritta da Cgil, Cisl, Uil e dalla Cisnal), nata dalla rottura trattative avviate con consiglio di amministrazione dell'istituto, nei cui confronti il sindacato ha espresso dure critiche per non voler rispettare gli accordi, ignorando inoltre le aspettative dei lavoratori dell'ente.

Le organizzazioni di categoria sottolineano che tale situazione mette a repentaglio serie di iniziative da tempo in cantiere e mai attuate. In particolare l'avvio della sperimentazione; l'integrazione dei dipendenti che provengono da altri settori disciolti della pubblica amministrazione; l'applicazione degli istituti contrattuali del part-time, dell'anzianità pregressa e delle assense e l'introduzione di polizza sanitaria. [r. b.]

Ieri processato in pretura un noto specialista del raggiro

Falso impiegato del Registro truffò anziana: condannato

BIELLA. Arrivano da Biella nuovi guai giudiziari per Angelo Salvioni, 45 anni di Seregno, meglio conosciuto con il soprannome di «Jumbo truffa» per via del suo peso, oltre chili la predisposizione al raggiro, che lo ha portato a compiere centinaia di colpi prima di finire in cella alle Vallette. Ieri il noto personaggio lombardo stato condannato dal pretore a 9 mesi di reclusione: spacciandosi per funzionario dell'Ufficio del registro, aveva inflitto ad pensionata 250 mila lire multa per un abbonamento tv non pagato.

Ieri Angelo Salvioni si è presentato in aula, che in ha fatto la vittima dell'inganno, Anna Maria Grigioni, 75 anni, residente in via Sceglio. Il 21 marzo del '94 la donna si era trovata di fronte molto robusto che, spacciandosi per «Daniele Moretti, funzionario del Registro», le aveva chiesto di controllare il suo abbonamento tv.

«Gli ho fatto vedere il bollettino e mi ha detto che era tutto a posto - ha raccontato la pensionata -. Poi ha visto che in casa avevo un secondo televisore e allora ha aggiunto: "Mi dispiace, devo farle una multa di 600 mila lire". Gli ho spiegato che non avevo tutto quel denaro. Così lui mi ha ridotto l'importo a 250 mila e allora ho pagato. Poi, insospettita, mi sono rivolta alla Finanza».

Salvioni ha anche rilasciato all'anziana una fattura intestata all'Urar una cartolina da spedire alla sede Rai di Torino. «Così c'è la prova che lei ha pagato», ha detto all'anziana prima di andarsene. Naturalmente si trattava di documenti contraffatti. [d. p.]

MASSERANO

Giudicati 2 falsi maghi

Tra malocchi e fatture, la battaglia dell'occulto era sfociata in una serie di denunce per tentata estorsione e truffa. A 6 anni distanza, ieri la vicenda si è conclusa in tribunale. Calogero Barbera, 40 anni, di Faenza, alias «Mago giovane» il collega «Mago Simeone», in realtà Agatino Spampinato, 39 anni, Catania, sono stati condannati a 8 mesi di reclusione, pena sospesa per primo imputato e condonato per il secondo. I due erano accusati di aver minacciato un praticoterapeuta di Masserano per obbligarlo a pagare un «pizzo» sulla sua attività. Prima di sporgere denuncia, l'uomo aveva ricevuto numerose telefonate minatorie dal tono: «Se non paghi, ti facciamo saltare per aria la ». Inoltre i due imputati avrebbero convinto tre anziani, sempre di Masserano, dell'esistenza malefici e fatture di morte. Per allontanare il malocchio, si sarebbero fatti consegnare un paio di milioni. [r. b.]

Ieri Città studi il seminario sull'indagine di «Progetto Alice»

Vita in azienda, un summit sui giudizi di 1400 lavoratori

BIELLA. Si è trasformata in seminario di studi l'indagine condotta dal sociologo Bruno Guglielminotti per conto del «Gruppo provinciale di studio», organismo composto dai rappresentanti delle organizzazioni sindacali, da quelle di categoria (Cna Artigianato e Uibl) e operatori sociali (l'associazione Il Punto).

Il «Progetto Alice» è stato presentato ieri mattina nell'auditorium di Città Studi dallo stesso ricercatore biellese durante un incontro quale hanno parte anche Osvaldo Boglietti, in veste coordinatore del gruppo lavoro, Giuseppe De Luca, coordinatore nazionale del «Progetto Euridi- (analoga iniziativa estesa a tutto il territorio italiano) e gli amministratori pubblici.

«Qualità della vita e tossicodipendenze nel mondo del lavoro in provincia di Biella», era il titolo del seminario che ha preso l'avvio nel pomeriggio. Sono stati illustrati e commentati gli interessanti dati raccolti durante una ricerca condotta nell'aprile '95 fra 1400 lavoratori una quarantina di aziende tessili. I questionari erano stati distribuiti ad un campione formato da circa novecento operai oltre quattrocento impiegati, di cui 1.100 dipendenti d'industria e 200 dell'artigianato.

La condizioni di vita e di lavoro nelle aziende biellesi sono state al di un'indagine condotta campione di 1400 dipendenti di industria e artigianato

Dall'analisi delle risposte fornite dai lavoratori biellesi infatti emersi numerosi aspetti inediti della vita in azienda. Dalla soddisfazione nello svolgere il proprio compito alle frustrazioni che si devono affrontare in reparto e negli uffici, a tutti i livelli; dalle aspirazioni e dalle aspettative, fino alla disponibilità nei confronti dei colleghi che si trovano in situazioni difficili. Una fotografia esauriente, sulla quale gli operatori sociali devono attentamente riflettere. [p. g.]

Le competizioni domenica dalle 9,30. Uno spettacolo a sorpresa

Al palazzetto oltre 400 ballerini per le gare «open» di danza sportiva

BIELLA. Valzer e ritmi latinoamericani invece dei rimbalzi del pallone, dei fischi degli arbitri e dell'incitamento dei tifosi: il palazzetto dello sport domani cambierà volto (e pubblico) per ospitare una gara open di danza sportiva organizzata dal club «W Biella».

Gli iscritti, dai 10 ai 60 anni, sono circa 200, provenienti dal Piemonte dalla Lombardia (dove le scuole di ballo sono numerose molto frequentate), ma gli organizzatori ne aspettano almeno il doppio. La partecipazione alle gare sempre molta da quando la danza è stata riconosciuta pratica sportiva, soprattutto perchè alla pista possono avvicinarsi ballerini tutte le età. E il seguito di genitori, parenti e simpatizzanti farà il pieno sulle gradi-. Per pubblico il biglietto d'ingresso costa 10 mila lire. E' la seconda volta che il palazzetto cittadino ospita campionati di ballo.

La gare di ballo sono molto seguite anche in provincia e le scuole contano iscritti soprattutto tra i giovani

La manifestazione si aprirà 9,30. A scendere in pista sarà per prime le categorie bambini under 18; 13,30 prenderanno invece il via i ballerini dai 19 anni in . A sorpresa anche uno spettacolo giocato su fruscianti abiti, accattivanti musiche naturalmente sull'abilità dei ballerini.

Dal mattino dunque il palazzetto di via Pajetta risuonerà delle musiche del ballo liscio unificato, del ballo da sala e dello standard di classe C: tre diversi livelli di preparazione che consentono l'accesso alle gare già dopo pochi anni di scuola. [r. b.]

AI CINEMA
ODEON - BIELLA
VIOTTI - VERCELLI

In mezzo al tipico paesaggio delle nostre montagne in un ambiente sereno ed accogliente il

Ristorante Biancaneve

con le sue specialità casalinghe locali augura

"BUONA PASQUA"

Graziano ricorda da MAGGIO a DICEMBRE

FUNGHI FRESCHI

preparati in tutti i modi succulenti e prelibati grazie al tocco esperto ed indispensabile di *NONNA*

(gradita la prenotazione)

SAGLIANO MICCA (BI)
Fraz. Casale - Tel. 015 473645

In crescita il turismo enogastronomico soprattutto da Svizzera e Germania

Nell'Astigiano in 36 mila a tavola

Buona cucina, vini famosi e ricco calendario di appuntamenti folcloristici culturali
I richiami del tartufo. Maggio e settembre i mesi più intensi. Il grande Festival delle Sagre

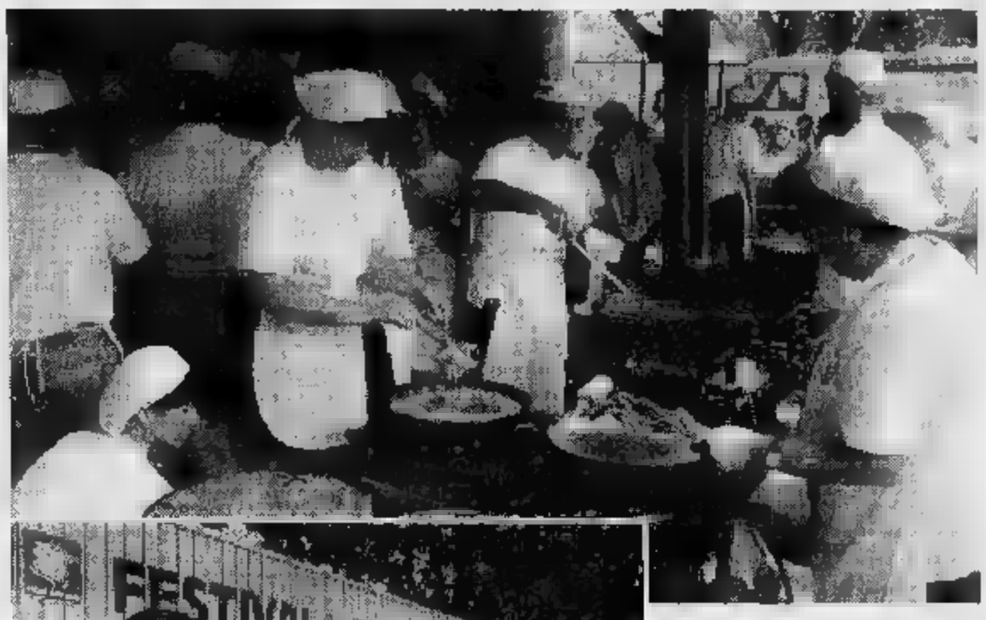

In alto, cuochi di uno stand del «Festival delle Sagre». Sopra un gruppo di turisti

ASTI. I posti letto sono poco più di 2500, ma quanto a capacità di coperti, l'Astigiano mette a tavola tutti insieme 36 mila turisti, una gamma di possibilità che spazia dai ristoranti pluristellati (Da Guido di Costigliole insegna), alle trattorie di campagna dove si servono ancora merende con pane e salame, burro ed acciughe.

Il raffronto parla da sé: a fronte di una ancora debole offerta turistica per le lunghe permanenze, c'è un vivacissimo mercato della buona cucina e prodotti doc e vini famosi. A dire il vero, negli ultimi anni qualche segnale nuovo nel settore alberghiero c'è stato: alcuni imprenditori non hanno esitato a scendere in campo, puntando sul turismo svizzero e tedesco in particolare. Creando angoli suggestivi come l'hôtel Le Campane del Boglietto di Costigliole in cui si è riposato dalla fatiche ciclistiche il campionissimo Miguel Indurain. Oppure il nuovo hôtel de charme Locanda del Bosco Grande di Montegrosso.

Per il resto, l'Astigiano è il punto di forza del fine settimana «fuori porta». La scelta è infinita. Immaginando un itinerario goloso che segua il ciclo delle stagioni, s'inizia in primavera con i Polentoni nella Langa (la domenica dopo Pasqua sarà il turno di quello di Bubbio, con il paese intero in veste medievale), per proseguire con il Maggio di Asti città. Con la Fiera carolingia e la riproposta, nei ristoranti del centro, dei piatti dedicati alla memoria delle antiche fiere: dalla trippa detta «busecca», ai minestroni di ceci.

In estate le iniziative si moltiplicano: da giugno a settembre, non c'è una domenica senza feste. Corse di asini, oche, cavalli, maratone di bocce in notturna. Magari interrotte da abbuffate di agnolotti con il plin, come accade a fine luglio al Santuario dei Caffi sopra Canelli.

Ma il vero momento di gloria della cucina astigiana, è l'autunno: spuntano i cardi gobbi di Nizza, sublimi per la bagna cauda con i peperoni e gli ortaggi della Motta di Costigliole, s'è il tartufo che lascia scie di profumi lungo tutto il percorso delle manifestazioni organizzate dalla Camera di Commercio. Per avere un anticipo d'insieme della cucina autunno-invernale, basta citare due appuntamenti da non perdere: la «Sette giorni gastronomica» nei migliori ristoranti della provincia ed il Festival delle Sagre: una quarantina di Pro loco convergono ad Asti la seconda domenica di settembre per trasformare la città in un colossale ristorante. Il sogno di tutti gli appassionati della buona tavola.

Enrica Cerrato

DOVE ANDIAMO

Nell'Alessandrino passa la Milano-Sanremo

OGGI nell'Alessandrino passa la corsa ciclistica Milano-Sanremo, a cui partecipano oltre 200 corridori. La «carovana» sarà alle 11 a Pontecurone, poi a Tortona, Rivalta Scrivia, Pozzolo Formigaro, Novi Ligure, Basaluzzo, Silvano d'Orba, Ovada e al Passo del Turchino.

A Novi sarà scoperta la scritta «Novi, città dei Campionissimi», in onore di Coppi e Girardengo.

NOVARA

La battaglia della Bicocca

Soldati piemontesi e austriaci all'attacco: la battaglia della Bicocca del 23 marzo 1849 tra le armate di Carlo Alberto e quelle del feldmaresciallo Radetzky rivive a Novara. Oggi al Sacrario la commemorazione dei caduti: alle 10 la messa, poi il discorso del sindaco. Domani nella piazza principale del Torrion Quartara la rievocazione. Tre milizie in uniformi d'epoca, cannoni e fucili orginali insceneranno la battaglia.

Sul fuoco a piedi nudi

Domani alle 9 corso per camminare sul fuoco, a piedi nudi, tenuto da Giacomo (Fanakur) dell'associazione Adiade. Per informazioni: «Il Risveglio» di Cigliano (Vercelli) in via Bobba 35/A (tel. 0161-433.638).

VERCELLI

«Sculture di pane» in mostra

La sala d'arte dell'associazione culturale Simposio, in via Borgogna 3, ospita le «Sculture di pane» di Patrizia Bermejo e Cristina Bertoldi. Orario: sabato e domenica 10,30-12,30 e 16,30-19,30. Dal lunedì al venerdì 16,30 -19,30. Fino al 31 marzo.

LIMONE

Slalom gigante di snowboard

Domani sulla pista Gorba di Quota 1400 a Limone (Cuneo) slalom gigante di snowboard, valido per il 5° trofeo «Monti Sport». Tra i partecipanti sarà estratto un weekend per 2 persone (compreso di skipass) per lo sci estivo a Des Alpes.

UN NUOVO SERVIZIO

Cartelli orari sulle edicole

Nei prossimi giorni verranno consegnati a tutte le rivendite dei capoluoghi di provincia i cartelli-orario. Su questi cartelli verranno indicati gli orari di apertura e le edicole aperte nelle vicinanze e verranno esposti in modo ben visibile anche se la rivendita è chiusa. E' un modo nuovo per aumentare il servizio alla clientela

per la pubblicità su
LA STAMPA

10126 TORINO
C.so Massimo d'Azeglio 60 Tel. 011/65.211

13100 VERCELLI
SALODINI srl Agente Publikompass spa
Via Duchessa Jolanda 20 Tel. 0161/250.754-62.592

13051 BIELLA
SALODINI srl Agente Publikompass spa
Viale Roma 5 Tel. 015/84.91.212 r.a.

PK publikompass

Studio Matrimoniale
INCONTRI
" Per una Vita in Due "
NOVARA - V. XX Settembre 38
tel. 0321/391713 - 0360/678811

Importante azienda dolciaria a Torino leader nel settore dei croissant semilavorati surgelati cerca giovane
AGENTE
IN TENTATA VENDITA PER
BIELLA - VERCELLI
VALLE D'AOSTA
richiede: residenza a Biella oppure Vercelli - età 22/25 anni - referenze.
Si offre: parco clienti - provvigioni - automezzo - concorso spesa.
Inquadramento Enasarco - ottimo guadagno.
Tel. 011/66.35.265

CERCASI CAMERIERE
TEL. 0161-939762

ECONOMICI

PASQUA in Liguria in albergo con famiglia. *** Finale Ligure adulti L. 62.000 pensione completa, ragazzi in camera con genitori sino a 12 anni L. 35.000, Tel. 019/601735 - Fax 600307.

Per la pubblicità su LA STAMPA
PK publikompass

AVVISTATO UN NUOVO DISCO
LA STAMPA 1995 IN CD-ROM.
LA STAMPA Compact
1678-02005

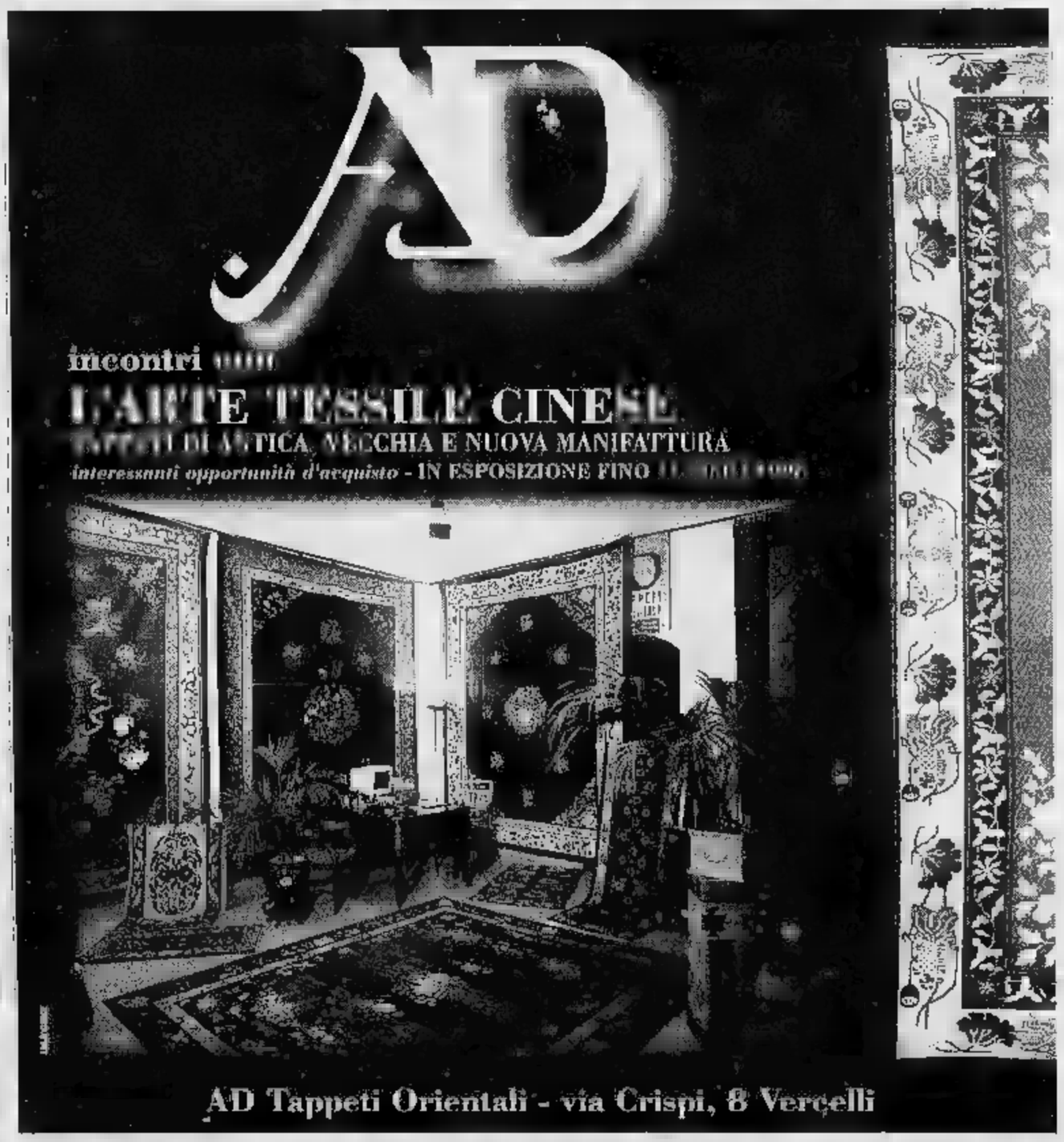

AD Tappeti Orientali - via Crispi, 8 Vercelli

Vercelli, lunedì in platea Gassman e Tognazzi junior

Arrivano i figli d'arte

Attesissimo appuntamento al Cinema Viotti con i due attori che presenteranno al pubblico il film «Uomini senza donne». I biglietti

VERCELLI. Figli d'arte, «soli, felici e, alla fine, senza donne» sul set e amici nella vita di tutti di giorni. La platea del cinema Viotti si prepara ad inaugurare la bella serie di pellicole d'autore che verranno proiettate al Nuovo Italia, ospitando due interpreti del cinema giovane italiano: Alessandro Gassman e Gianmarco Tognazzi saranno lunedì a Vercelli per presentare il film «Uomini senza donne». Ad accompagnare entrambi, il regista e sceneggiatore della commedia Longoni.

E così dopo aver conquistato il pubblico con la verve e la simpatia dell'attore-esordiente Alessandro Di Natale, Giacomo Givogre e il figlio Tommy sono pronti a regalare un'altra serata speciale alla platea dei cinefili vercellesi.

Ma, state tranquilli, non sarà un appuntamento riservato unicamente al pubblico dei «Martedì al cinema»: l'anteprima di lunedì, che inaugura la preziosa appendice della rassegna, è aperta a tutti. Tognazzi e Gassman junior arriveranno in città alle 22 e con il regista Longoni ci parleranno della nuova pellicola, arrivata sugli schermi con alle spalle un ricco curriculum teatrale. E quando in sala si accenderanno le luci alla fine della proiezione, gli attori risponderanno alle domande e ad ogni curiosità del pubblico, come già avevano fatto Simona Izzo e Ricky Tognazzi nell'anteprima di «Maniaci sentimentali», Michele Placido nel presentare «Un eroe borghese» e Alberto Sordi nel suo «Nestore. L'ultima corsa».

Tognazzi e Gassman jr. saranno a Vercelli per presentare «Uomini senza donne»

Per vedere da vicino attori e regista, come dicevamo, gli abbonati dei Martedì o delle nuova appendice potranno accomodarsi in platea con la tessera, mentre la galleria sarà aperta a tutti e il costo del biglietto sarà di 8.000 lire: una tariffa scontata, pensata proprio in occasione dell'anteprima.

«Uomini senza donne» precede il debutto della super appendice di Primavera che parte martedì con «Amiche» di Pat O'Connor e si chiude il 28 marzo con «Clokers» di Spike Lee. Ma sono molte le pellicole pluripremiate che vedremo al Nuovo Italia: da «L'odio» (in programma il 23 aprile) a «Carrington» che nel '95 ha ricevuto il premio speciale della giuria a Cannes. Tra gli altri film da non perdere «La pazzia di Re Giorgio» di Nicholas Hynter, «L'età acerba» di Andrè Techine, «La seconda volta» con Nanni Moretti, «Cyclo» (premiato con il Leone d'oro a Venezia '95), «Undergroung» (palma d'oro a Cannes) e «Peccato che sia femmina» di Balasko. **[g. mo.]**

ALLA RIBALTA

Valeria: Epokè addio causa matrimonio

VALERIA, non farlo!», «Valeria, non abbandonarci», «Valeria: stasera ci metteremo tutti a piangere...».

Ci saranno anche questi striscioni appesi alle pareti de «La Cantinaccia» di Sizzano, dove suoneranno stanotte i santhiatesi Epokè. Ultimo concerto in questa formazione, perché Valeria Furlan, la loro voce dalle suggestioni splendide, con l'occasione chiude la carriera di cantante. E stop. Irremovibilmente lascia i palchi dei locali con uso di musica live tra Piemonte e Lombardia, dove ormai è di casa e dove la band è diventata gradevole consuetudine con covers eccellenti e pezzi in proprio come «Fuori è già domani» (che è il titolo anche di un demo che ha circuitato parecchio), «Piccola luce», «Unica forza» e «Cosa rimane».

Valeria Furlan «Via da voi», come canta in apertura del citato demo. Ma perché «via», così all'improvviso?

«Non tanto all'improvviso - sorride -. Smetto perché mi sposo. Mi va così: una decisione meditata e ponderata, da cui non torno indietro di certo...».

Rimpianti? «Alcuni - confessa -: tanti amici, tante amiche e tanti locali dove ho cantato in questi anni. Da "La cantinaccia" di Sizzano a "The Lake" di Salasco ormai scomparso dai giri live. Dall'Albergo "Mologna" di Piedicavallo al "Dragon's Pub" di Crevacuore». E forse ha nostalgia anche dei riconoscimenti conquistati con il gruppo. Ad esempio partecipando al «Rock Targato Italia» o al «Yamaha Music Quest '94» realizzato dalla band con un piazzamento ai primissimi posti tra centinaia gruppi di tutta Italia.

Valeria Furlan al passo d'addio

Allora stasera Valeria Furlan spegnerà il microfono e si dedicherà al suo Cesare, «Cece» per gli amici. E sull'ultima canzone ringrazierà Piercarlo, Piero, Giacomo e Pippo. «Grazie Epokè: per voi l'avventura prosegue!».

Giovanni Barberis

STASERA AL CINEMA

VERCELLI

Astra — Corsari
Inf. or. tel. 255.045 — *di R. Harlin, con G. Davis, M. Modine, F. Langella (Usa '95)* — Arrembaggi, guerre, tesori, tempeste marine: avventure nei Caraibi del Seicento con una indomita donna a capo di un manipolo di corsari. N. V. 2h — **Avventuroso**
Lire 10.000
Or.: ap. 15.30

Nuovo Italia — Mary Reilly
Inf. or. tel. 257.744
Or.: ap. 18,30. L. 10.000

Principe — Ragione e sentimento
Inf. or. tel. 259.047 — *di A. Lee, con E. Thompson, K. Winslet, H. Grant (Usa '95)* — Guai d'amore e di casta per tre ricche sorelle quando alla morte del padre si ritrovano senza eredità. Dal libro della Austen. Orso d'Oro a Berlino. N. V. 2h 15' — **Commedia**
Informaspettacolo 69.633
Or.: ap. 19,30, L. 10.000

Viotti — Casinò
Inf. or. tel. 250.845
Or.: 19,30
Lire 10.000/8000

Belvedere Dolby — Babe. Maialino coraggioso
Inf. or. tel. 215.043 — *di K. Miller, con J. Cromwell, M. Szubanski, Z. Burton (Australia '95)* — Il porcello di una fattoria, tra amici e nemici, cerca di riscattarsi e diventare come un cane da pastore per fare la guardia al gregge. N. V. 1h 30' — **Comm.**
Orario apertura 15
Lire 10.000/8000

Lux
Inf. or. tel. 213.975 — CHIUSO

Teatro Barbieri
Via Parini 1 — CHIUSO

Teatro Civico
Inf. orari tel. 255.544 — CHIUSO

Dugentesco
Via G. Ferraris 103 — CHIUSO

CIGLIANO

Splendor — Jumanji
Lire 9000/7000 — *di J. Johnston, con R. Williams, B. Hunt, K. Dunst (Usa '95)* — Dopo oltre 20 anni di incantesimo a causa di un «gioco magico» un giovane torna nella sua città... ma in compagnia di tutti gli animali della giungla. N. V. 1h 38' — **Comm.**
Ore 21.30 (spett. unico)

COSTANZANA

Parrocchiale — Il fiume della paura
Ore 21 (spett. unico) — *di C. Hanson, con M. Streep, K. Bacon, D. Strathairn (Usa '94)* — Una famiglia in gita sulle rapide di un fiume s'imbatte in una pericolosa banda di rapinatori che cerca di sfuggire alla polizia N. V. 1h 52' — **Thriller**
L. 8000/5000

GATTINARA

Italia — Film vietato ai minori di 16 anni
Inf. or. tel. (0163) 833.106
Or.: 20,30/22,30
L. 10.000 (posto unico)

SAN GERMANO

Sala Comunale — CHIUSO

SANTHIA'

Ideal — CHIUSO
Inf. tel. (0161) 94.551

TRINO

Orsa — Babe. Maialino coraggioso
Inf. or. 0161 829.600 — *di K. Miller, con J. Cromwell, M. Szubanski, Z. Burton (Australia '95)* — Il porcello di una fattoria, tra amici e nemici, cerca di riscattarsi e diventare come un cane da pastore per fare la guardia al gregge. N. V. 1h 30' — **Comm.**
L. 9000/6000 e 8000/5000
Ore 21.15 (spett. unico)

BIELLA

Impero — Pensieri pericolosi
Inf. (015) 22.736-31.312 — *di J. N. Smith, con M. Pfeiffer, G. Dzundza, L. Toussaint (Usa '95)* — Una professoressa bianca finisce in una classe di teppistelli neri e ispanici: il conquista col suo entusiasmo, la musica e la poesia. N. V. 1h 40' — **Drammatico**
Lire 12.000/10.000

Mazzini — Ragione e sentimento
Inf. (015) 22.736-31.312 — *di A. Lee, con E. Thompson, K. Winslet, H. Grant (Usa '95)* — Guai d'amore e di casta per tre ricche sorelle quando alla morte del padre si ritrovano senza eredità. Dal libro della Austen. Orso d'Oro a Berlino. N. V. 2h 15' — **Commedia**
Lire 12.000/10.000

Odeon — Casinò
Inf. (015) 22.736-31.312
L. 12.000/10.000
Or.: 22 spett. unico

Sociale — Va' dove ti porta il cuore
Tel. (015) 22.736-31.312 — *di C. Comencini, con V. Lisi, M. Buy, T. Kanyo (Italia '95)* — Una nonna scrive alla nipote per raccontare la propria vera vita e per indurla a seguire i suggerimenti del cuore. Dal romanzo della Tamaro. N. V. 1h 47' — **Sentimentale**
Lire 10.000 posto unico

BORGOSESIA

Lux — Dracula morto e contento
Inf. tel. (0163) 22.698 — *di M. Brooks, con L. Nielsen, P. MacNicol, R. Weber (Usa '95)* — Le tragicomiche avventure di Dracula, immortale di belle donne, sbalestrato nella vita notturna, in difficoltà a trovare sangue genuino. N. V. 1h 35' — **Comico**
Lire 10.000/7000
Or.: 20,30/22.30

CANDELO

Verdi — Hong Kong Express
Inf. tel. (015) 253.89.27 — *di W. Kar-Wai, con N. Linchinksia, T. Kaneshiro (Hong Kong '95)* — La storia di due poliziotti alle prese con i misteri dell'amore più che con i traffici di droga e i gangster mafiosi della città. N. V. 2h — **Poliziesco**
Or.: 20/22,15
Lire 11.000/8000

COSSATO

N. Primavera — Babe. Maialino coraggioso
Inf. tel. (015) 925.620 — *di K. Miller, con J. Cromwell, M. Szubanski, Z. Burton (Australia '95)* — Il porcello di una fattoria, tra amici e nemici, cerca di riscattarsi e diventare come un cane da pastore per fare la guardia al gregge. N. V. 1h 30' — **Comm.**
Or.: 20,30; 22,15
Lire 11.000/8000

PRAY

Excelsior — Heat - La sfida
Inf. tel. (015) 767.323 — *di M. Mann, con R. De Niro, Al Pacino, V. Kilmer (Usa '95)* — Un boss vuole compiere l'ultima grande rapina prima di ritirarsi dal crimine e un poliziotto nevrotico gli dà la caccia N. V. 2h 45' — **Poliziesco**
Lire 10.000/7000
Or.: 21/23

SERRAVALLE S.

Corso — OGGI RIPOSO
Inf. tel. (0163) 450.415

VARALLO

Sottoriva — Babe. Maialino coraggioso
Inf. tel. (0163) 54.266 — *di K. Miller, con J. Cromwell, M. Szubanski, Z. Burton (Australia '95)* — Il porcello di una fattoria, tra amici e nemici, cerca di riscattarsi e diventare come un cane da pastore per fare la guardia al gregge. N. V. 1h 30' — **Comm.**
Lire 9000/7000
Or.: 20.30/22,30

GIORNO E NOTTE

ANDORNO

Al Jolly suonano gli «Opera IX»

Si fa musica dal vivo questa sera alla birreria Jolly di Andorno. Sulla pedana sale un complesso biellese, gli «Opera IX», che proporrà musica black metal. Si tratta di un quintetto, quello del chitarrista Ossian, che è attivo dal '90 e che si misura su brani originali. La performance, in cui viene ricreata un'atmosfera criptica e quasi medioevale che ben si sposa con i suoni duri del rock, inizia verso le 22.

PONDERANO

Paul Bley, jazz al Babylonia

Sulla pedana di Ponderano questo mercoledì è in scadenza un concerto al Babylonia con il «Paul Bley Trio» che vede protagonisti oltre al pianista canadese, anche il sax di Evan Parker e il basso di Barre Phillips.

BIELLA

In birreria corsi di internet

E' la prima videobirreria che va naviga in Internet. Il «Barraca» di salita Riva, oltre a fornire la possibilità di entrare nei tanti siti culturali, musicali ed artistici ormai collegati fra loro via computer, da lunedì promuove dei corsi serali per imparare a manovrare il mouse. Per informazioni si telefona allo 015-33766.

BIELLA

L'Alaska in diapositive all'Iti

Giovedì gli amici di Avventure nel mondo organizzano all'Iti, una serata in «dia». Alle 21,15 verrà proiettato «Alaska, la natura, i parchi, le montagne, i colori, i silenzi, l'immensità...», un reportage commentato dagli autori, Enzo e Luciana Cometti.

BORGOVERCELLI

Rocchetti dal vivo ed in compact

Questa sera al Globo di zona bivio Sesia suonerà l'orchestra di Santino Rocchetti. Il cantante che continua la sua carriera come esecutore di musica da ballo non mancherà l'occasione di proporre nuovi brani tratti dal compact disc che ha appena registrato per la Duck Records dal titolo «Santino Rocchetti: il meglio».

Biella, Serenata ensemble stasera al Sociale

Il «Lessona» si congeda con un concerto di fiati

BIELLA. Con uno dei quarantasette «Diventimenti» di Haydn s'inizia il concerto di questa sera alle 21, l'ultimo della stagione «Lodovico Lessona». Il Circolo Sociale ospita il quintetto Serenata Ensemble che con le voci di flauto, clarinetto, oboe, corno e fagotto, riporta l'originaria funzione ricreativa dei fiati. E in sintonia con questa atmosfera il gruppo ospite ha scelto anche una sequenza di spiccato divertimento. Haydn con Mozart è senza dubbio uno degli spiriti più arguti della musica colta di intrattenimento; la sua dedizione all'aria del minuetto ne è la dimostrazione plateale.

Con il carattere tardo-settecentesco, con l'affermarsi dei primi umori montanti del romanticismo ecco spuntare dal ventaglio del quintetto un brano di Danzi, uno dei precursori tedeschi (benchè di origine italiana), dell'Ottocento musicale.

Si prosegue quindi con Milhaud e con altri contemporanei. Milhau, provenzale nato ad Aix, è stato soprattutto un compositore di brillanti opere teatrali, di balletti ispirati da una grande vivacità. Serenata Ensemble lo propone in «La cheminée du Roi René». Nino Rota, il talento di tante arie dei film di Fellini, precede le squisitezze di Ibert, capitolo di un certo impressionismo francese d'inizio secolo, giocato soprattutto su raffinatezze timbriche.

Il gruppo, costituito da insegnanti di Conservatorio, congeda una stagione eterogenea in cui, se non vi sono stati nomi altisonanti, si è comunque potuto apprezzare un vario crogiuolo di talenti. Serenata Ensemble è formato da Ubaldo Rosso, Renzo Turola, Sandro Tognatti, Natalino Ricciardi e Giampiero Ganau al clarinetto, al corno e al fagotto. **[m. co.]**

Stasera a Crevacuore

Al Dragon's Pub il chitarrista Claudio Lodati

CREVACUORE. Sulla pedana del Dragon's Pub è per stasera, dopo le 22,30, il concerto del chitarrista Claudio Lodati in trio. Dopo la fantastica serata che giovedì ha visto protagonista il cantante armonicista Andy J.Forest tra blues, zydeco e rock and roll, questa volta il menù sarà a base di jazz, tra classico e standard con aggiunta di una grande sottolineatura di pezzi scritti in proprio dal leader e dal contrabbassista presente on the stage Giovanni Maier. Ci sarà alla batteria Fiorenzo Sordini.

Lodati è stato uno dei fondatori dell'Art Studio che ha annoverato nella formazione Actis Dato, Fazio e Sordini. Fu nel 1983 che ha presentato il gruppo Dac'Corda con il quale ha registrato tre cidì. Questa sera si ascolterà be-bop, free e un'atmosfera in bilico tra la musica di Derek Bailey e Bill Frisell. **[g. bar.]**

PRIME VISIONI A TORINO

ADUA 200 c. Giulio Cesare 67, tel. 856.521. **Jumanji.** Or.: 15,45; 18; 20,15; 22,30.
ADUA 400 c.so Giulio Cesare 67, tel. 856.521. Vedi testi.
ALFIERI pz. Solferino 2, t. 562.3800. Per Pomeriggi al cinema ven. **Frankie amore**, di M. Coolidge, con R. Dreyfuss.
AMBROSIO MULTISALA c. V. Emanuele II 52, tel. 547.007. Sala 1. **Dead Man Walking - Condannato a morte.** Or.: 14,30; 17,10; 19,30; 22,30. Sala 2. **City Hall.** Or.: 15,30; 17,50; 20,10, 22,30. Sala 3. **Pensieri pericolosi.** Or.: 14,30; 16,30; 18,30; 20,30; 22,30.
ARLECCHINO c. Sommeiller 22, t. 581.7190. **Two Much.** Or.: 15; 17,30; 20; 22,30.
CAPITOL v. S. Dalmazzo 24, tel. 540.605. **Toy story.** Or.: 15,25; 17,15; 19,05; 20,55; 22,45.
CENTRALE v. C. Alberto 27, tel. 540.110. **Via da Las Vegas.** Or.: 15,45; 18; 20,20; 22,30.
C. CHAPLIN 1 via Garibaldi 32/e, tel. 436.0723. **La fine dell'amore.** Or.: 15,45; 18; 20,15; 22,30.
C. CHAPLIN 2 via Garibaldi 32/e, tel. 436.0723. **Strange days.** Or.: 16,10; 19,05; 22.
CRISTALLO v. Golto 5, tel. 653.7100. **Apollo 13.** Or.: 17; 19,45; 22,30.
DORIA via Gramsci 9, tel. 542.422. **Il fiore del mio segreto.** Or.: 16; 18,10; 20,20; 22,30.
ELISEO GRANDE piazza Sabotino. **Toy story Il mondo dei giocattoli.** Or.: 15,10; 17; 18,50; 20,40; 22,30.
ELISEO BLU piazza Sabotino. **Nelly e Mr. Arnaud.** Or.: 16; 18,10; 20,20; 22,30.
ELISEO ROSSO p. Sabotino. **Jumanji.** Or.: 16; 18,10; 20,20; 22,30.
EMPIRE piazza V. Veneto 5. **Strange days.** Or.: 14,30; 17,15; 20; 22,40.
ERBA c.so Moncalieri 241, tel. 661.54.47. **I soliti sospetti.** Or.: 20,30; 22,30.
ETOILE v. Buozzi ang. v. Roma. **Heat.** Or.: 15,30; 18,45; 22.
FARO via Po 30, tel. 817.3323. **Babe maialino coraggioso.** Or.: 16,15; 18,15; 20,30; 22,30.
FIAMMA corso Trapani 57. **Pensieri senza donne.** Orario: 14,50; 16,45; 18,40; 20,35; 22,30.
IDEAL corso Beccaria 4. **Dracula morto e contento.** Or.: 14,30; 16,30; 18,30; 20,30; 22,30.
KING via Po 21, tel. 812.5996. **Va' dove ti porta il cuore.** Or.: 16; 18,10; 20,20; 22,30.
KONG via Santa Teresa 3, tel. 534.814. **Mr. Holland's Opus.** Or.: 15; 17,30; 20; 22,30.
LILLIPUT v. XX Settembre 15 bis, tel. 537.100. **Othello.** Or.: 15,30; 17,50; 20,10; 22,30.
LUX G. San Federico, telefono 541.283. **Casinò** di M. Scorsese con R. De Niro, S. Stone, J. Pesci. Vietato minori di 14 anni. Or.: 15,15; 18,35; 21,55.
MASSIMO UNO v. Montebello 8, t. 817.1045. **Via da Las Vegas.** V. 14. Or.: 16,30; 18,30; 20,30; 22,30.
NAZIONALE 1 via Pomba 7, tel. 812.4173. **Mary Reilly.** Or.: 15,30; 17,50; 20,10; 22,30.
NAZIONALE 2 v. Pomba 7, t. 812.4173. **Jumanji.** Or.: 16; 18,10; 20,20; 22,30.
OLIMPIA 1 via Arsenale 31, tel. 532.448. **Sabrina.** Or: 15; 17,30; 20; 22,30.
OLIMPIA 2 via Arsenale 31, tel. 532.448. **Uomini senza donne.** Or.: 14,50; 16,45; 18,40; 20,35; 22,30.
REPOSI via XX Settembre 15, tel. 531.400. **Get shorty.** Or.: 15,45; 18; 20,15; 22,30.
ROMANO Galleria Subalpina, telefono 562.6145. **Ragione e sentimento.** Or.: 15; 17,30; 20; 22,30.
STUDIO RITZ via Acqui 2. **City Hall.** Or.: 16; 18,10; 20,20; 22,30.
VITTORIA via Roma 336. **Silenzio si nasce.** Or.: 15,40; 17,25; 19,10; 20,55; 22,30.

TEATRI A TORINO

TEATRO REGIO. Ore 15 **Il Regio dietro le quinte**. Visita guidata al Teatro Regio. Venerdì 29/3 ore 19,30 **Concerto straordinario** in occasione della conferenza intergovernativa della U.E. a favore della Fenice. Posti L. 80.000 e 50.000 in vendita alla Biglietteria ore 10/12 e 13/18,30. Tel. 8815.241/242.
AUDITORIUM RAI. P. Rossaro. Riposo.
COLOSSEO. Via M. Cristina 71, tel. 669.6034. Oggi ore 21 Stefano Nosei e i Gemelli Ruggeri in **I figli del dottor Jekyll.** Prev. cassa teatro 10-13 e 15-19.

LE TV PRIVATE

Telestar

19,26 **Uomo Tigre,** cartone animato
20,30 **Letti sbagliati,** film
22,20 **Amore in soffitta,** telefilm
22,59 **Amichevolmente,** attualità
23,45 **Erotica,** varietà sexy
0,15 **Angie,** telefilm

Telecupole

17 — **Tutti in forma**
20 — **Obiettivo agricoltura,** rubrica
20,30 **Matrimonio a rischio,** miniserie
22 — **Italia Cinquestelle,** rotocalco
22,30 **Tg 4**

Videogruppo

19 — **Bowling Bowling**
20 — **Spazio elezioni**
20,30 **Voci d'Europa,** film musicale
22,50 **L'editoriale**
24 — **Mix video**

Quarta Rete Tv

20 — **A spasso con Internet**
20,30 **Comedy company,** film
22,30 **Le più belle di vita privati**
23,30 **Electric Blue**
24 — **Donne e motori,** contenitore
1 — **Erotika**

Telegranda

16,30 **Tg flash**
16,35 **Cartoni animati**
17 — **Tg flash**
17,05 **Telefilm**
18 — **Tg flash**
18,05 **La Parola della Domenica**
19 — **Telegiornale**
19,30 **Programma locale**

Telecity

19,32 **Soldato Benjamin,** s. comedy
20,06 **Cara dolce Kioko,** cartone
20,30 **Terapia di gruppo,** film
22,35 **Lama d'acciaio,** film
0,48 **Astro,** oroscopo
1 — **Play boy dream,** varietà sexy
1,30 **Detective per amore,** telefilm

Primantenna Super Six

21 — **Film**
23 — **S.Six Motori**
23,45 **Tg notte**
24 — **Telefilm**

Quadrifoglio Odeon Tv

16 — **Copertina,** di Anna Mascolo
19,30 **Odeon Regione,** show
20,30 **Tutto Tris à Tolip**
20,35 **Daddy,** film
23 — **Fantasy** - Nel cuore del fantastico
23,30 **Film ciclo «Cinema Notte»**

Rete 9 Tai

19,25 **Domani celebriamo**
20,40 **Take no prisoner,** film
22,30 **Informati o difesi**
23 — **Telegiornale locale**
23,30 **Documentario**

Telecampione

20 — **Matricola - Sempre più poveri**
20,30 **Laser,** rubrica
21,30 **La scacchiera,** rubrica
22 — **Emporio Tv**

G.R.P.

19,30 **Grp meritor settimana**
21 — **Andiamo al cinema,** rubrica
21,15 **Skyways,** telefilm
23,20 **Week end al cinema,** rubrica
23,30 **Le auto della settimana**

Rete Canavese

18 — **Video shop**
20 — **Telenovela**
21 — **Film**
22 — **Fuori programma**
22,45 **Canavese notizie**

Telesubalpina

19,15 **Il Cinema dei Signore**
19,25 **Domani celebriamo**
20 — **Cartoni animati**
20,40 **Take no prisoner,** film
22,30 **Informati o difesi**
23,30 **Documentario**

Rete 7 Piemonte

19,03 **Auto della settimana**
20,10 **Mondo dell'occulto**
20,40 **Il cavaliere, la morte, il diavolo,** film
23 — **Diagnosi,** talk show di medicina
23,40 **Informazetta**
0,30 **Diagnosi,** talk show di medicina

Altaitalia Tv

18,35 **Italia dancing**
18,50 **Altaitalia oggi,** rotocalco
20 — **Parole di speranza,** rubrica
20,55 **Video top**
23,20 **Made in Italy**

Telemonterosa

19,45 **Sartana il killer dal...,** film
20,40 **Soltanto un bacio,** film
22,35 **Tmr,** giornale 2ª edizione

● **Eventuali errori e variazioni nei programmi sono causati dalla non tempestiva comunicazione delle emittenti.**

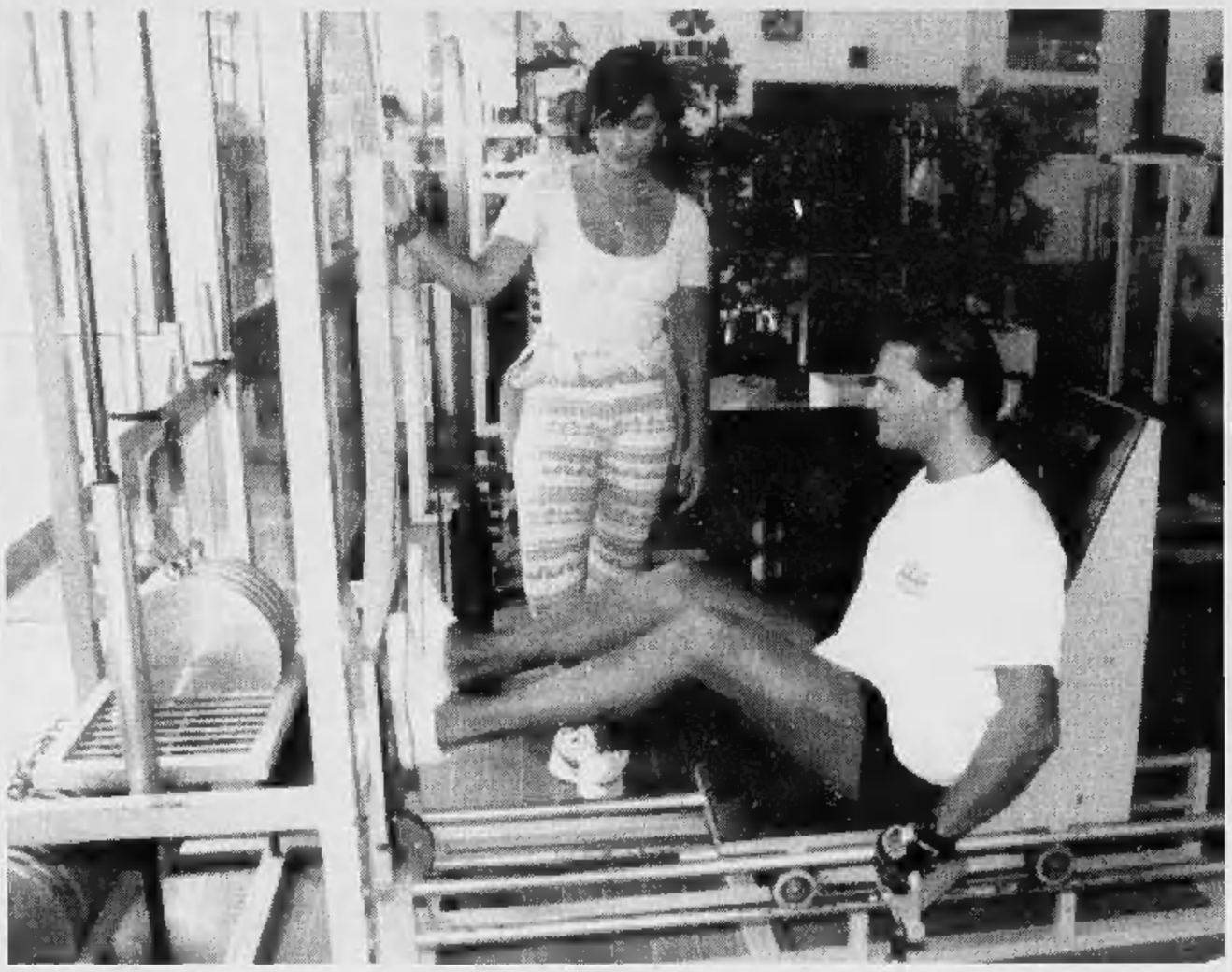

Programmi calibrati in palestra e buona volontà alla conquista della linea perduta

Body building per un fisico al top

Gli inestetismi possono essere eliminati seguendo i consigli dei centri specializzati. La tecnologia offre macchine che modellano il corpo, ma sono sempre indispensabili tenacia e diete personalizzate

BIELLA. Gambe lunghe, pelle levigata, un fisico atletico e un viso senza rughe. Chi almeno, una volta, non ha sognato ad occhi aperti di avere una bacchetta magica per trasformarsi in una giovane top-model o in un aitante indossatore, figure dalle linee perfette che ammiccano dalle riviste patinate?

Un'occhiata allo specchio riporta però con i piedi a terra: ed ecco comparire le «zampe di gallina», le «cosce a cavolfiore», quel «salvagente» sui fianchi, le spalle «a pera». Ma che vita! Con tante sollecitazioni intorno, con i programmi alla televisione, le riviste specializzate, la pubblicità che incalza, ci si sente sempre più spesso «in colpa» addirittura depressi per quei tre, quattro chili di sovrappeso e per quelle caviglie non proprio sottili o per la «pancetta» che non vuol saperne di andare giù.

E allora per tutti prima o poi arriva il momento delle fatidiche frasi: «Da oggi mi metto a dieta» oppure «Con l'inizio del mese mi iscrivo ad una palestra» e ancora «Mi faccio un bel "lifting" e finalmente risolvo tutti i miei problemi».

Ma i miracoli in poche settimane sono difficili da vedere: ognuno ha una sua struttura fisica che non può certo cambiare dal giorno alla notte e una dieta, un po' di movimento e perfino un trattamento estetico mirato - ma fatto con poca costanza - non possono certo annullare i difetti che ognuno si porta addosso, magari da anni.

Gli specialisti della bellezza, gli istruttori di ginnastica ed i cultori del fitness lo sanno. Occorre pianificare, seguire con tenacia un programma, «soffrire» anche un pochino se necessario; solo così si possono davvero ottenere risultati efficaci e duraturi.

Spiegano al «Peso Forma», centro estetico specializzato: «Le sollecitazioni sono tante, ed anche le soluzioni dei vari inestetismi possono essere numerose. Centimetri di troppo, rughe, tutti difetti che vanno affrontati il più presto possibile. E' inutile aspettare fino all'ultimo momento, quando la situazione è davvero difficile da gestire. Il movimento innanzi tutto non si dovrebbe mai trascurare, neppure a vent'anni. La ginnastica mantiene il corpo in perfetta tonicità, evita i dolori e i disturbi delle articolazioni in vecchiaia, oltre naturalmente a garantire, se fatta con costanza, un fisico in forma».

Proseguono: «Lo stesso discorso vale per le diete. Quando c'è sovrappeso è giusto seguire un regime bilanciato, evitare i grassi ed i dolci. Tutti sanno che gli eccessi sono dannosi sia in un senso che nell'altro. E' allora importante mettersi nelle mani degli specialisti e seguire alla lettera le loro istruzioni. Tante volte però a questi due accorgimenti vanno abbinati anche dei trattamenti specifici, quando ad esempio c'è la cellulite. Nel caso in cui ci siano inestetismi localizzati, potrà intervenire direttamente un medico, oppure si potrà ricorrere alle apposite macchine: ce ne sono di nuove e molto specifiche per curare ogni tipo di problema».

Chi ha tempo non aspetti tempo. E' forse questa la morale a cui alla fine gli esperti si affidano. Chi vuol recuperare la linea, chi vuol sentirsi in forma, mantenere un viso giovane e la pelle luminosa, non deve attendere troppo a lungo, ma piuttosto correre ai ripari prima che il «restauro» diventi più complicato. La prevenzione vale anche quando si parla di bellezza e non soltanto di quella al femminile.

Oggi non sono infatti soltanto le signore ad affollare i centri estetici e le palestre. Il «body building» come i trattamenti contro l'età sono alla portata di tutti, soprattutto degli uomini. Claudia Shiffer, Silvester Stallon o i più nostrani Raul Bova e Anna Falchi saranno irraggiungibili ai più, ma nessuno vieta di migliorare e sentirsi bene e soddisfatti di se stessi e del proprio fisico.

[p. g.]

DIMAGRIRE! RASSODARE! RINGIOVANIRE!

PESOFORMA
ESTETICA - PALESTRA
BIELLA - Via Losana 4 (1° piano)
Tel. 015 **23223**

Consulenza medica e offerte speciali per la primavera

C.O.N.I ★ F.I.L.P.L.J.K.

A.S. PESISTICA "Andrea Ramella"
(Scuola dello sport C.O.N.I)

BIELLA CHIAVAZZA
Via Verdi, 16 - Tel. 015 26268

ORARI:
Mattino *LUN. MER. VEN. ore: 9 - 11.30*
Pomeriggio *dal LUN. al VEN. ore: 15 - 22*

- PESISTICA OLIMPICA
- BODY BUILDING
- POWER LIFTING
- POTENZIAMENTO MUSCOLARE PER TUTTI GLI SPORT
- FITNESS • AEROBICA
- CORPO LIBERO
- PRESCIISTICA
- GINNASTICA PER ANZIANI E BAMBINI

Corsi di preparazione muscolare per tutti gli sport, con la presenza di istruttori qualificati C.O.N.I. - F.I.L.P.J.K. - F.I.A. - F.I.F

Sulla nostra provincia, dal 1980 ad oggi sono nate molte palestre soprattutto per soddisfare la voglia della gente di imitare muscolarmente i miti del grande schermo. Veniva praticata la "cultura fisica" e poi, con il tempo molte di queste hanno cambiato sistema rivolgendosi ad attività sportive diverse che avevano il pregio di essere più redditizie commercialmente, dimenticando però, il vero senso, i benefici ed i valori del vero sport. "A. Ramella", Associazione Sportiva Pesistica non ha cambiato il modo di portare alla forma fisica i suoi iscritti, non ha lasciato la cultura fisica e dimenticato manubri e bilanceri. Si è comunque adattata ai tempi appoggiandosi alle moderne macchine per il potenziamento muscolare, efficaci ed alla portata di tutti. I nostri prezzi sono concorrenziali. L'ambiente moderno lascia però più spazio allo sport che alla moda. I risultati si vedono sia in campo nazionale che internazionale e vantano negli anni campioni ad alto livello.

PORTOFINO'S
CENTRI BELLEZZA BENESSERE

benvenuto benessere

... un benessere che è rispetto per il proprio corpo e per la propria forma fisica. Nei centri Portofino's, presenti nelle maggiori città italiane, équipes altamente specializzate valorizzano questi aspetti offrendo servizi Bellezza Benessere di altissima qualità. Il rispetto della privacy, un ambiente confortevole ed un'accoglienza discreta, completano il quadro rendendo la permanenza nel Portofino's gradevole e rilassante.

I SERVIZI PORTOFINO's

Stop alle rughe con ONDA PHYSIOLIFT	...e PHYSIOTRANS	Una taglia in meno con ONDA BODYMODEL	No agli inestetismi con i TRATTAMENTI INTEGREE	Vivi il tuo relax con lo STRETCHING	I SERVIZI BEAUTY
La microcorrente che attenua le rughe senza dover ricorrere al bisturi. I risultati sono visibili fin dalla prima seduta.	Sistema di microbolizzazione che permette la veicolazione polarizzata dei principi attivi fino agli strati più profondi dei tessuti.	"Spremere e drenare" per eliminare i centimetri in più dalle zone critiche è l'obbiettivo di questa rivoluzionaria corrente.	Cellulite, rughe, acne, couperose e tutti gli altri inestetismi sono affrontati con i Trattamenti Integrée, una sinergia di massaggi, prodotti e tecnologia, applicati in maniera personalizzata su ogni individuo.	Riappropriarsi del proprio corpo, sentire vivi i muscoli dimenticati, riacquistare elasticità sono gli obbiettivi di questo moderno e rilassante massaggio.	In un Portofino's anche i Servizi Beauty sono eseguiti con cura e professionalità. Ceretta. Manicure. Pedicure. Solarium. Make-up. Idromassaggio.

PORTOFINO's - C.so Prestinari, 65 - VERCELLI - Tel. 0161 257252

Ogni donna custodisce gelosamente il segreto della sua bellezza.

la prairie
The Original

Ogni profumeria custodisce gelosamente il segreto del suo successo.

PROFUMERIA
ESSENCE
VIA G. DI VALDENGO, 1 - BIELLA - TEL. 015/352152
VIA BENGASI, 4 - BIELLA - TEL. 015/27036

Un trattamento viso personalizzato la prairie verrà offerto a tutte le nostre gentili clienti.

Stasera al palasport i biellesi incontrano una squadra tra le più pericolose

Ing, big-match col Padova

I veneti, secondi in classifica, hanno le carte in regola per sfidare a viso aperto i rossoblù Coach Danna a fine campionato se ne va? «Un'enorme bufala», dice il presidente Savio

Il coach dell'Ing Federico Danna

BIELLA. In una cornice di pubblico che si preannuncia da primato (in prevendita sono già stati venduti 500 tagliandi, al botteghino ne resteranno ancora 700 e agli appassionati si consiglia di non attendere l'ultimo minuto) stasera l'Ing affronta il Padova in uno scontro che profuma di B1.

Vincendo, i biellesi potrebbero portare a quattro le lunghezze di vantaggio sulla seconda in classifica. In caso di sconfitta invece, le prime tre posizioni in graduatoria potrebbero tornare appaiate (tutto dipende anche dal risultato di Trieste): se non proprio tutto, buona parte del cammino dell'Ing in questi play-off si gioca in 40 minuti.

«Del gruppo delle avversarie, Padova è sicuramente quella che più di tutte ci può mettere in difficoltà - dice Marco Atripaldi, direttore sportivo dei rossoblù -. Noi soffriamo i play-maker che entrano in penetrazione: in questo il loro giocatore è molto bravo. Con un problema in più: Gasparotto quest'anno segna in media 25 punti a partita e nel tiro da 3 punti è precisissimo. Come se non bastasse la loro guardia, Marini, è un invidiabile cecchino, così come il reparto dei lunghi può mettere in difficoltà chiunque: Vannuzzo (nazionale under 23 insieme a Muzio), Calabrese e Babetto. Infine non si può dimenticare il pivot Polesel, atleta di grande esperienza».

Ma l'Ing ha dalla sua parte un morale alle stelle. La recente vittoria ottenuta in trasferta a Trieste non solo ha dato morale alla squadra, ma ha portato i giocatori a credere nelle loro possibilità e, soprattutto, nella conquista della B1.

«E' stata una settimana di proficuo allenamento - aggiunge Atripaldi -. Siamo consapevoli che l'incontro di stasera è molto difficile, ma nel contempo sappiamo di poter giocare bene. Il nostro obiettivo è la vittoria: vogliamo anche sportivamente vendicarci della sconfitta che l'anno scorso abbiamo subito in casa proprio dal Padova, dimenticando però quanto di deprecabile era accaduto al termine tra tifosi ed avversari».

L'attesa dello scontro con Padova è resa oltremodo elettrizzante a causa di una brezza polemica, causata dalla notizia di un possibile divorzio a fine campionato tra la società e coach Danna. «E' un'enorme bufala - commenta il presidente Alberto Savio -. Mi spiace solo che questa notizia esca alla vigilia di un incontro importante, quando serve incitare e non seminare zizzania». [d. p.]

Tra campionato e Coppa Cers tre incontri delicati

Amatori, a Prato s'apre una settimana di fuoco

In otto giorni l'Amatori si gioca il quarto posto in campionato e la Coppa

VERCELLI. «E' il momento di "morire" sui pattini». Questa l'esortazione che «bisteccone» Galeazzi, dimenticando per un momento le proprie origini novaresi, lancerebbe all'Amatori in vista del delicato trittico d'incontri che attende i giallo-verdi.

Con Prato e Salerno (martedì al Pala Isola) la Caricato's-band si gioca il quarto posto nella regular season; mentre i vicentini del Bassano, sabato 30, saranno il primo ostacolo sul cammino verso la terza Coppa Cers.

Il ciclo di fuoco comincia questa sera (ore 21) dal Granducato di Toscana. Avversario il Prato: compagine neopromossa per nulla intimorita dal salto di categoria. Anzi, interpretando al meglio il ruolo di «matricola terribile», i lanieri hanno scalato, impavidi, posizioni di classifica: attualmente occupano il sesto posto (l'ultimo a disposizione per i play off scudetto) ma la distanza da Salerno e Amatori non è incolmabile. Già, perché conquistando i due punti nello scontro diretto odierno, i fiorentini aggancerebbero i vercellesi rimettendo tutto in discussione. A rendere più insidiosa la trasferta giallo-verde non va dimenticato, poi, il match tra Salerno e Camoni Lodi con i campani a sognare la fuga dall'Amatori, visto il momento non ottimale attraversato dai lodigiani.

Ma Raed e compagni non intendono fare sconti: vincere è l'imperativo categorico che accompagnerà la truppa «amatoriana» in Toscana. Difesa ferrea e cinismo sotto gabbia queste le armi invocate da Caricato. Considerando il clima «da bagarre» nel quale il team di Aloisi cercherà d'incanalare l'incontro sarà determinante l'arbitraggio: in questo caso l'esperto Manetti potrebbe rappresentare una sicurezza. Per l'Amatori, in pratica, si tratta d'un test di maturità. «Dovremo scendere in pista con estrema oculatezza - spiega il tecnico - cercando di restare sempre lucidi per non cadere nella "trappola" dei toscani».

Sul quintetto base non dovrebbero esserci dubbi: Saccocci tra i pali, Mariotti in cabina di regia, Perin a copertura della difesa, Marrone e Raed collaudata coppia d'attacco. Pronti per entrare nella mischia il fromboliere Dolce, Gazzoli e Costanzo. [p. m. f.]

PALLAVOLO

Guardinghi i lanieri, avanti di 4 punti in classifica. Gli ospiti contano sui precedenti vittoriosi

E oggi a Biella la Mokaor cerca la salvezza

Alle 17,30 il «derby» della B2 maschile: rischiano i vercellesi

BIELLA. Nella B2 maschile è il giorno del derby: oggi ad Occhieppo Inferiore (ore 17,30) si affrontano Biella Volley e Mokaor Vercelli. Con la riforma dei campionati, che prevede una sola retrocessione, è più tranquilla la posizione dei biellesi (terzultimi insieme al Chiavari a quota 12), mentre è più critica quella dei vercellesi, che dividono con il Voghera l'ultima piazza, a 8 punti.

Ma il derby è una gara che fa sempre storia a sè (i tre ufficiali disputati nella stagione sono andati tutti al Vercelli), e che presenta numerosi motivi d'interesse. Afferma il presidente biellese Formasier: «E' un incontro difficile. I ragazzi vivono maggiormente la tensione della partita, visti i rapporti di conoscenza ed amicizia con gli avversari. Nel Vercelli ci sono diversi atleti che stimo e a cui sono legato. Ma in campo ci sarà rivalità. Si preannuncia una gara interessante e mi auguro divertente».

Il Biella è reduce dal decimo tie-break della stagione, che 7 giorni fa è costato la sconfitta a San Giuliano. Conclude Formasier: «Non faccio pronostici, ma vorrei che i ragazzi giocassero come la settimana scorsa».

Qui Libertas. In casa Mokaor il derby rappresenta il trampolino di rilancio. All'andata il successo sui «cugini» aveva permesso ai vercellesi di cancellare lo zero in graduatoria, oggi il sestetto di Cristini spera di tornare a muovere la classifica. Tra l'altro i due punti sono molto più importanti per la Libertas costretta a duellare con il Voghera (oggi in casa contro il leader Romagnano) per evitare l'ultima posizione ed il rischio play-out.

«Contro l'Asti la squadra ha mostrato sintomi di ripresa - precisa il presidente della Mokaor Tortolone -. Chissà che l'aria del derby non permetta alla squadra di risollevarsi e chiudere la stagione in maniera dignitosa». [g. co.]

Mokaor in cerca di riscatto a Biella

B1 FEMMINILE

Candelo, incontro-verità

CANDELO. Ricignolo-Max Grafica all'ultima spiaggia, nella B1 femminile: stasera, sul difficile parquet di Pisa, le biellesi si giocano le residue speranze di rientrare nel giro promozione. Candelo e Pisa sono appaiate al quinto posto, staccate di quattro lunghezze dalla coppia di testa Cecina-Imperia. Mancano solo otto giornate al termine del campionato, e chi perderà stasera dovrà probabilmente dare l'addio ai sogni di A2. Si tratta quindi di un incontro fondamentale, che cade in un periodo delicato per entrambe le formazioni. Il Ricignolo ha vanificato la lunga rincorsa al vertice con la disastrosa trasferta a Firenze di 15 giorni fa, e fuori casa (4 «ko» finora) ha spesso offerto un rendimento al di sotto delle aspettative. Ma il Pisa ultimamente ha fatto peggio: due settimane fa era in testa alla B1 e poi ha rovinato tutto con due sconfitte esterne consecutive con formazioni di medio bassa classifica, come Cuneo e San Miniato. Dice l'allenatore Massimo Moglio: «Quella col Pisa è una partita cruciale: in primo luogo perchè giochiamo fuori casa, poi perchè incontriamo una diretta avversaria per le posizioni di vertice ed infine perchè capita in una fase decisiva del nostro campionato, nella quale non stiamo dando il meglio». Il pronostico è incerto: all'andata il Ricignolo disputò una delle più belle gare dell'anno, e liquidò con un secco 3-0 le pisane. Ma stasera sarà tutta un'altra musica: e solo con una grande prova di tutta la squadra (fondamentali i recuperi di Mira d'Ercole e Cocchi) il Candelo può sperare di tornare dalla Toscana con un risultato utile. [g. co.]

CALCIO

A Palestro (ore 15)

Pro Juniores ospita oggi il Lecco

VERCELLI. Sarà un week end ricco d'emozioni, quello che attende le giovanili della Pro Vercelli. Oggi sul green di Palestro (fischio d'inizio alle 15) la Juniores di Viassi attende la visita del Lecco.

Dopo la forzata sosta contro il Voghera (l'arbitro non si è presentato) i bianchi sono chiamati a conquistare i tre punti per consolidare il primato in classifica e, soprattutto, assicurarsi uno dei due posti disponibili per le finali Nazionali.

Domani mattina, invece, l'appuntamento è fissato per le 10,30 al Robbiano. Di scena gli Allievi opposti all'Udinese. Contro le «zebrette» mister Viassi dovrebbe recuperare alcuni giocatori, assenti nella sfortunata uscita contro l'Atalanta, del calibro di Teti, Medici, Ganci e Gallina.

L'obiettivo vercellese è quello di «chiudere» in quarta posizione, traguardo veramente prestigioso per lo staff vercellese. [p. m. f.]

IL VOSTRO USATO
USATELO PER PASSARE A FIORINO.

Per chi passa a Fiorino almeno
3 MILIONI
per il vecchio usato

E inoltre, eccezionali offerte di finanziamento:
7.000.000 PER PANDA VAN | 15.000.000 PER MARENGO
10.000.000 PER UNO VAN | 15.000.000 PER FIORINO*
10.000.000 PER SCUDO | 20.000.000 PER DUCATO
IN 20 MESI A INTERESSI ZERO

PATTO CHIARO

Fiorino ha superato un nuovo record, quello della supervalutazione più ricca. Fino al 31 marzo il vostro vecchio veicolo commerciale vale almeno 3 milioni per passare ad un nuovo Fiorino e se vale di più verrà supervalutato. Lasciate alle spalle i vecchi problemi, passate ai nuovi record di Fiorino: volume interno 3,2 metri cubi, portata utile 620 kg, lunghezza interna 1,78 m, eccezionale comfort, idroguida, insuperabile varietà di gamma. E non dimenticate tutti gli altri veicoli commerciali Fiat che vi aspettano questo mese con finanziamenti straordinari. Adesso sapete come dare una marcia in più ai vostri affari. Non vi resta che partire.

FIAT veicoli commerciali
L'ITALIA CHE LAVORA

* L'offerta di finanziamento non è cumulabile con la supervalutazione dell'usato.

Esempio di finanziamento. Importo L. 15.000.000. Numero rate: 20. Importo rata: L. 750.000. Spese pratica: L. 250.000 TAN 0% TAEG 1,91%. Offerta non cumulabile, valida fino al 31/3/96 sui modelli in rete salvo approvazione SAVA. Per ulteriori informazioni consultare i fogli analitici pubblicati a termine di legge.

CONCESSIONARIE FIAT DELLE PROVINCIE DI VERCELLI E BIELLA

AUTOGESTIONE S. MAURIZIO CERETTO CASTELLO • AUTOVALSESIA '90 BORGOSESIA
CELORIA & DELLA PIANA VERCELLI • DELLA CASA TRINO VERCELLESE • NUOVA SARCA BIELLA

Stylus 820

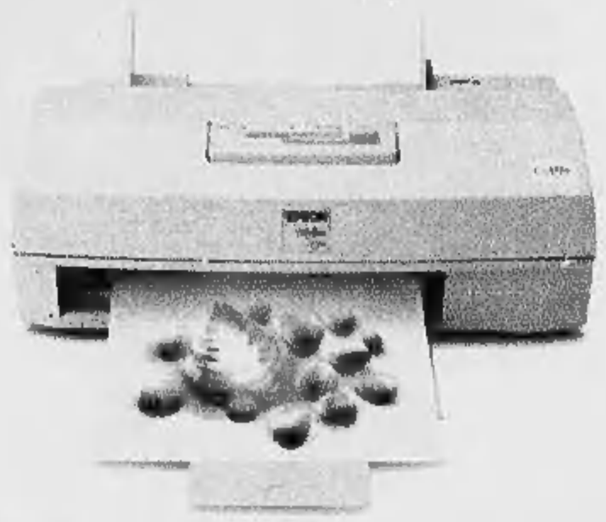

Il bianco e nero migliore. E si trasforma in colore.

Con Epson Stylus 820 anche tu puoi stampare finalmente dalle lettere professionali ai grafici aziendali, dai report impeccabili alle tue foto più care, in bianco e nero con la precisione di una laser o a colori (con il kit opzionale) con tutta la risoluzione fotografica dei 720 dpi di una Epson Stylus. E il tutto ad un prezzo che ti sorprenderà piacevolmente: corri nel Punto Vendita Epson più vicino e chiedi.

Epson® ed Epson Stylus™ sono marchi registrati di Seiko Epson Corporation.

EPSON®

C'è una Stylus anche per te.

Se vi interessa verificare come stampano le Epson Stylus, chiamate il

Numero Verde **167-801101**

se invece volete maggiori informazioni, compilate e spedite il coupon qui accanto, magari via fax o su cartolina postale a:
Epson Italia S.p.A. v.le F.lli Casiraghi 427
20099 Sesto S. Giovanni (MI) Fax 02/2440750
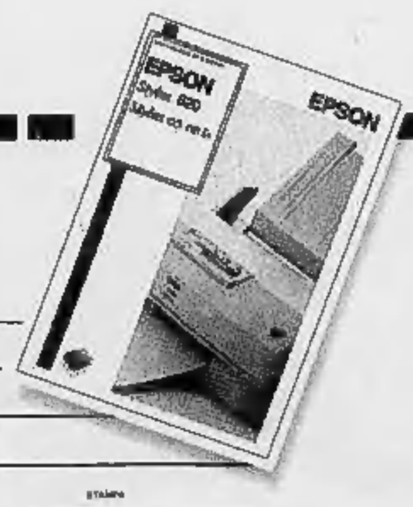
Vorrei saperne di più sulla Stylus 820.
Mi piacerebbe anche vedere come stampa.
Posseggo già prodotti Epson: ❑ SI ❑ NO
Nome _____
Cognome _____
Indirizzo ❑ casa ❑ ufficio Società _____
via _____
CAP _____ Città _____